AÑO DECIMO. Domingo 16 de enero de 1853.—El Dulce Nombre de Jesus, santos Fulgencio, ob. y conf., Marcelo, papa y mr. y santa Estefanía. NUMERO 14.

DIARIO DE LA MARINA.

PERIODICO OFICIAL DEL APOSTADERO DE LA HABANA.

OBSERVACIONES METEREOLOGICAS.

DIA 15. *Epocas.*	BAROMETRO. *Pulgadas inglesas.*	TERMOMETRO *de Fahrenheit.*
A las 8 de la mañana.	30.05	75
A las 12 del dia.....	30.01	76.
A las 4 de la tarde.....	29.96	76.

PUERTO DE LA HABANA.

ENTRADAS DE TRAVESIA.

Enero 15.—De New-Orleans en 5 dias vapor am. Cherokee, capit Baxter, ton. 1260, con dinero, á los Sres. Drake, y comp.—Pasageros 60.

De Malaga en 41 dias berg. esp. Manolo, cap. Castillo, ton. 93, con frutos, á D. L. Garcia.—Pasag. 1.

De Wiscassett en 24 dias berg. amer. Waverley, cap. Hill, ton. 191, con cortes, á D. R. Morison y comp.

A puestas del Sol no quedaba buque á la vista.

SALIDAS.

Para Cárdenas frag. am. Diligence, cap. Hutchinson, en lastre, por los Sres. Adot, S. y comp.

Para San Cayetano berg. amer. Julia Moulton, cap. Bonnel, en lastre, por D. R. Morison y comp.

Para Puerto Rico y Puerto Cabello pol. esp. Bella Mina, cap. Casal, por los Sres. Mayora, R. y comp.

Para Matanzas gol. esp. Vizcaitarra, cap. Arruza, en lastre, por D. A. Bolivar.

Para Matanzas berg. am. Crocus, cap. Norton, en lastre, por D. J. Ricart y Marquez.

Para Cádiz berg. esp. Iris, cap. Rodriguez, por los Sres. Noriega, O. y comp.

Para Alicante berg. esp. Rita, cp. Lopategui, por los Sres. Fontanills y Llansa.

Para Londres berg. esp. Julia y Pepita, cap Garay, por los señores Law on y Tolmé.

Para Matanzas y el Havre berg. franc. Le Gazelle, cap. Mainer, por D. A Kohne y comp.

Para Cárdenas gol. esp. Enriqueta, capi. Tono, en lastre, por D. M de Embil y comp.

Para Cowes frag: prus. Adelina, cap. Kleinworth, por los Sres Drake y comp.

Para Cárdenas berg. esp. Tambien, cap. por los Sres. Balbiani y comp.

Para Sierra Morena berg. am. Castillian, cap. Pincham, en lastre, por los Sres. Morison y comp.

Para New-York vapor am. Cherokee, cap. Baxter, de arribada, por los Sres. Drake y comp.

ENTRADAS DE CABOTAJE.

De Cárdenas gol. Victoria, pat. Llanger, con 20 pipas de aguardiente.

Del Júcaro gol. Doloritas, pat. Santos, 2 sacos de café, 2 cajas de cera.

De Cárdenas gol. Antonia, pat. Many, con 300 cajas de azúcar.

De Cárdenas gol. Juana Ruperta, pat. Nuñez, con 300 cajas de azúcar, 800 sacos de café.

Del Júcaro gol. Reserva, pat. Marrero, con 47 bocoyes miel de purga, 22 cuarterolas miel de abejas.

De Cárdenas gol. Rita, pat. Oliver, con 416 cajas de azúcar, 24 pipas de aguardiente.

De Baracoa gol. Manuela, pat Gonzalez, con 45 bocoyes y 4 cuarterolas miel de purga.

BUQUES QUE HAN CERRADO SU REGISTRO.

Para Boston berg. am. Henry Marshall, cap. West, por los Sres. Ulrici, P. y comp.
215 cajas de azúcar.—209 millares de tabacos.

Para Santander y la Coruña frag. esp. Teresa, cap. Funes, por los Sres. Samá y comp.
453½ cajas de azúcar.—4 millares de tabacos y efectos.

Para New York berg. am. R. B. Lawton, cap. Gardner, por D. S. C. Burnham y comp.
288 bocoyes miel de purga.

Para New-Orleans berg. esp. Atalayador, cap. Maristany, por D. J. Ricart y Marquez.
6000 arrobas de café.

Para New-Orleans frag. am. John A. Taylor, cap. Lund, en lastre, por D. A Kohne y comp.

Para Cárdenas berg. amer. Henry Leeds, cap. John, en lastre, por los Sres. Drake y comp.

Para Londres berg. esp. Aguila, cap. Bengoechea, por D. José de la Portilla.
478 cajas de azúcar.—50 millares de tabaces.

DESPACHADOS DE CABOTAJE.

Para Sierra-Morena gol. Teresita, pat. Barrero, con efectos.
Para Cabañas gol. Francisca, pat. García, con efectos.
Para Baracoa gol. Manuelita, pat. Gonzalez, con efectos.
Para el Júcaro gol. Rayo, pat. Carlisto, con efectos.
Para el Mariel gol. Regla, pat. Amayo, con efectos.

FRUTOS REGISTRADOS EN LA ADUANA.

Cajas de azúcar.....	1165½
Millares de tabacos.....	57½
Libras de tabaco en rama	39350
Bocoyes miel de purga.....	38
AUMENTO A LA ESTRACCION DEL DIA 14.	
Cajas de azúcar.....	261½
Millares de tabacos.....	155½

DEPOSITO MERCANTIL.

Efectos que han salido hoy 15 al consumo de la plaza.
Por los Sres. Johnston, H. y cp: 24 pzas. listados de hilo.
Por D. M. Inaz: 379 qls. de hierro.
Por D. J. A. Irigoyen: 1884 marcos tusas de Guatemala.
Por los Sres. Bulliard y comp.: 500 pzas. de bretaña ancha.
Por los Sres. Zangroniz, H. y comp.: 200 lb. sardinas en aceite
Idem para embarcar en la fragata americana Lyra con destino á New-York.
Por D. M. Santelices: 11 arrobas de henique.n.
Idem en el berg. esp. Patriota Asturiano, con destino á Veracruz
Por D. M. de Embil y cp.: 200 sacos cacao de Guayaquil.
Idem en el berg. esp. Martin, con destino á Veracruz.
Por los Sres. Rebuelta, D. y cp.: 1250 resmas de pepel medio finete, 250 pzas de madapolan.

PASAGEROS LLEGADOS.

En el vapor Cherokee.—De Maria de la Concepcion, Dª Sarah Tanner; Dº E. M. Steward; D. Juan Antonio Frades; D. José Gil; D. José Mª D. A. Cejudro Clarkson; D. Juan Zorrilla, D. Cárlos Belcher; D. Jorge Serahe; D. J. J Mitchell; D. R Braumberg; D. Adolfo Weima; D. Andres Luque; D. Anibal F. Green; D. Santiago Pearson; D. Enrique Murray y un criado; D. A. Wiliam con su esposa, D. J. D. Richard.

En el berg. Manolo.—D. José Benito Limá.

INTELIGENCIA MARITIMA.

PUERTOS DE LA ISLA—*Llegadas.*

SATANZAS enero 15—Bergantin americ. Thompson, Vanburen, de Wilmington.
Frag. am. Chapin, Balk, de Baltimore.

CARDENAS enero 11—Bergantin americano Ellen Hayden, Smith, de la Habana.

MARIEL enero 15—Bergantin americ. General Boyd, Gilpatrick, de la Habana.

14—Berg. ing. Creole, Squary, de id.
Berg. am. Leontine, Merrinan, de Portland.

SALIDAS.

CARDENAS enero 14—Bergantin inglés Chebucto, Wallace, para Halifax.

Revista comercial.

HABANA 15 DE ENERO DE 1853.

AZUCARES.—Todavia no ha llegado suficientes frutos nuevos al mercado para poder decir algo sobre ellos con fundamento: se están haciendo algunas ventas de partiditas casi insignificantes con destino al mercado español á precios diversos, pero sin fijarse.

La única operacion de la semana que merezca mencion ha sido la de unas mil cajas de azúcar viejo sustituas de cucurucho, quebrado de segunda y quebrado de primera, todo fruto bueno corriente, vendidas á los precios de 5, 5½ y 6½ rs. arroba.

Los recibos sobre azúcar nuevo que ha llegado la partida ma yor que ha sido aqui se ha vendido hasta 7½ rs. arroba por quebrado de primera y 9½ rs arroba por blanco.

La exportacion fecha comprende 189½ cajas distribuidas en esta forma:

478	cajas	para	Lóndres.
453½	id.	id.	Coruña.
201½	id.	id.	Barcelona.
255	id.	id.	Havre.
215	id.	id.	Boston.
121	id.	id.	New-Orleans.
65	id.	id.	Cadiz.
20½	id.	id.	Tampico.
12	id	id.	Puerto-Rico.

AGUARDIENTE.—No hemos sabido de mas operaciones que las ventas limitadas al consumo.

CERA.—Se vendieron 100 arrobas amarilla de Trinidad á 7½ arroba y 400 de Manzanillo á 7⅞ arroba. La exportacion comprende 716 arrobas para Barcelona y 216 para Tampico, total 932 arrobas. Precios corrientes:

Cera blanca de la Habana.....	á 9½ $
Idem del Principe.....	á 9
Amarilla.....	á
Idem del Principe.....	á 7
Idem del Manzanillo.....	á 7
Id. de Moron y Remedios..	7½ á 7½
Idem de Vuelta-Abajo.....	7½ á 7½

CUEROS.—Se han vendido 1100 de Manzanillo á 45½ rs., 500 de Cuba á 46½ rs, y 400 del mismo punto á 45 rs. 126 de Cienfuegos á 46½ rs.

Tampico.....	18	á 19	rs.
Tabasco.....	18	á 19	
Veracruz.....	18	á 19	
Trinidad.....	17	á 18	
Principe.....	15	á 15½	
Manzanillo.....	15	á 15½	

CAFE.—El mercado ha estado animado y con regular demanda aunque las ventas realizadas no han obtenido mas precios que los anteriores, que fueron de 7½ á 8½ $ quintal. La exportacion ha sido de 6126 arrobas para New-Orleans y 766 para Tampico; total 6892 arrobas.

FRUTAS.—Esta semana se han exportado 50 millares de naranjas, 150 docenas de piñas, 70 cargas y 700 racimos de platanos, todo para New Orleans.

MIEL DE PURGA.—Las partidas realizadas han obtenido el precio de 2½ rs. y la exportacion consiste en un cargamento de 288 bocoyes para New York y otro de 91 para Charleston; total 379 bocoyes.

MIEL DE ABEJAS.—Las operaciones se han reducido á la venta de 11 tercerolas á precio que ignoramos, siendo hoy los corrientes de 2 á 2½ reales galon.

TABACO TORCIDO.—El mercado ha estado bastante animado para todas clases de operaciones, habiendose hecho hasta hoy la siguiente exportacion: 508 millares para Southampton, 277 para New Orleans, 209 para Boston, 107 para Puerto-Rico, 83½ para Barcelona, 50 para Lóndres y 4 para la Coruña; total 1013 millares.

TABACO EN RAMA.—Se han realizado 400 tercios de Mayarí á 14 $ quintal y una partida inferior de Sagua de Tánamo á 13 $ el quintal. En la semana ha habido animacion en los embarques y se han exportado 9160 libras para Alicante, 5384 para Puerto-Rico y 3000 para New-Orleans, total 16984.

TASAJO.—El cargamento de la fragata Gesoria aunque á precio reservado creemos se ha realizado á menos de 12½ rs. arroba. La existencia hoy es de 20,000 quintales.

FLETES.

Las transacciones de la semana fueron dos buques de porte mediano para Trieste á £5 y uno estrangero para Cowes y un mercado á £1-2-6. Hubo oferta de £2-10 para Cork é Inglaterra, sin encontrar tomadores.

Para los E. U. se pagó á 1½ $ la caja y 2 ½ $ bocoy de miel. Los capitanes se mantienen firmes y será fácil que siga la subida de fletes.

Cowes y un mercado en el Mar del Norte.....	£	2	15	á	3 2 6
Un puerto en el Báltico.....		No hay.			
Un puerto en la Gran Bretaña.....	£			á	2 10
Para un puerto en el Mediterráneo hasta Trieste.....	£			á	3
Para Francia.....	francos.	45		á	60
Para España, por caja.....	$	00 75		á	2½
Para los Estados-Unidos, por caja.....	$	00 75		á	1½
Para idem por bocoy de azúcar.....	$	3	á	3½	Nom.
Para idem por bocoy de miel.....	$			á	2½

MERCADO MONETARIO.

Onzas mejicanas.....	Nominal.			
Pesos mejicanos en la plaza.....	Nominal.			
Idem en depósito.....	Nominal.			
CAMBIOS.—Lóndres á 60 dias v. s.	á 11	p $	prem	papel.
Liverpool.....	á	No hay.		
Paris.....	á 2	p $	desc.	papel.
Amberes.....	á 2½	p $	prem	extra
New-York.....	½ á ¼	p $	descuento.	
Boston.....	½ á ¼	p $	idem.	
Filadelfia.....	½ á ¼	p $	idem.	
Baltimore.....	½ á 1	p $	idem.	
New-Orleans, á corto....	1½ á 2	p $	prem.	papel.
España, segun plaza y c.	5 á 6	p $	premio.	

La semana da poco testo para largas esplicaciones porque ha sido escasa en negocios de cambios. El papel sobre Londres, que en nuestra última revista dejamos á 11½, no pudo obtener este precio sino en cantidades muy limitadas y queda hoy abundante á 11 p $. Sobre las demás plazas hubo algun movimiento á los tipos arriba asignados

Los conocimientos de plata traidos por el vapor inglés, y que no sumaban una cantidad importante, se realizaron á 3 p $ premio.

ESPORTACION PARA ULTRAMAR.

FRUTOS.	SEMANA.	AÑO.
Azúcar, cajas.....	1890½	4315½
Aguardiente, pipas.....	.....	.....
Café, arrobas.....	6832	7912
Cera, arrobas.....	952	952
Miel de purga, bocoyes.....	382	872
Miel de abejas, tercerolas.....	.....	27
Tabaco torcido, millares.....	1013	1186
Tabaco en rama, libras.....	103981	103981

IMPORTACION DEL CABOTAJE.

FRUTOS.	SEMANA.	AÑO.
Azúcar, cajas.....	1928	2091
Café, sacos.....	896	911
Miel de purga, bocoyes.....	166	166
Aguardiente, pipas.....	164	164
Tabacos en rama, tercios.....	542	542
Millares de tabacos.....	10	119
Arrobas de cera.....	618	1126
Cueros al pelo.....	.....	12

MOVIMIENTO DEL PUERTO.

DEL 9 AL 15 DE ENERO.

CLASES.	ENTRADOS.			SALIDOS.		
	ESPAÑ	ESTR.	TOTAL	ESPAÑ	ESTR.	TOTAL
De guerra.....	-	-	-	-	1	1
Vapores correos.....	4	5	5	1	4	5
Vapores y correos.....	-	5	5	-	5	5
Bergantines y goletas.....	5	10	15	9	19	28
Goletas y pailebotes.....	-	-	-	3	2	5
Totales.....	5	20	25	13	29	42
Total en el año.....	18	39	57	20	46	66

PRECIOS CORRIENTES

arreglados á las últimas ventas hechas en la semana.

IMPORTACION.	Pesó medid	A		DE		Observaciones.
		Ps.	Rs.	Ps.	Rs.	
PROVISIONES.						
Almendras de Mallorca.....	Quintal.	11				
Almendras de Esperanza.....	Quintal.	18				
Aceitunas, barril de Carrolio..	Barril..	2				
Aceite de España.....	Arroba..	4		5	5	
Aceite de de Francia, botellas..	Docena..					
Arróz del Norte America.....	Arroba..					
dem de otros puntos.....	Arroba..					
Arenques ahumados.....	Caja.....					
Azafran de España.....	Libra....	1				
Anisete de Francia.....	Canasto					
Ani de España.....	Quintal.					
Aguardiente refino de España..	Pipa....	10				
Aguardiente de de Islas.....	Carro f.					
Atun en salmuera.....	Quintal.	12				
Bacalao del Norte America.....	Quintal.	4				
Bacalao de Terranova.....	Quintal.	4				
Bacalao de Escocia.....	Quintal.					
Carne de vaca en salmuera.....	Barril..	10			15	
Carne de vaca ahumada.....	Quintal.				6	
Idem de puerco en salmuera....	Barril..					
Cebollas, ristras.....	Ciento..					
Caballas, o macarelas.....	Barril..					
Canela, segun clase.....	Libra...					
Clavo de especia.....	Libra...	10				
Cerveza en botellas.....	Docena..	6				Abun.
Cognac ó brandi.....	Caja....	6				Abun.
Frutas en almivar.....	Caja....					
Frutas en aguardiente.....	Caja....					
Fideaos y otras masas.....	Quintal.					
Garbanzos.....	Arroba..					
Ginebra en pipas.....	Galon...					
Ginebra en tarros.....	Docena..			1	2	Abun.
Habichuelas.....	Arroba..	4				
Harina de España (200 lb).....	Barril..					
Harina de maiz.....	Barril..					
Jamones de Europa.....	Quintal.	13				Escas.
Jamones del Norte fumados.....	Quintal.					
Jamones sin forro.....	Quintal.					
Licores surtidos.....	Caja....	6				
Manteca en barriles.....	Quintal.	10				
Manteca en cuñetes.....	Quintal.	12				
Mantequilla de Europa.....	Quintal.	24				
Mantequilla del Norte.....	Quintal.	2				
Maiz.....	Arroba..	4				Abun.
Pimienta de Castilla.....	Quintal.	10				
Papas.....	Barril..					
Porter en botellas.....	Docena..	2		2	5	
Queso de Europa redondo.....	Quintal.	18				
Queso de patagra.....	Quintal.	18				
Queso del Norte.....	Quintal.	4				
Sardinas prensadas.....	Millar...	4		5	6	
Sidra en botellas.....	Docena..	6				Abun.
Sal fina.....	Fanega.	4				Escas.
Tocineta del Norte America.....	Quintal.	15				Abun. de sub
Tasajo del Sur America.....	Arroba..	1	4½	1	5	
Tasajo del Norte America.....	Arroba..			4	5	
Idem de Tampico y Campeche..	Arroba..					
Vinagre.....	Pipa....			21		
Vino tinto catalan.....	Pipa....	18		21		
Vino de Burdeos.....	Barrica			4	5	
Vino de Burdeos en botellas.....	Docena..					
Vino de Champaña en canastos	Canasto	2		8		
Vino seco de Jerez.....	Barril..	3	4			
Vino moscatel.....	Caja....					
VARIOS ARTICULOS.						
Aceite de linaza.....	Quintal.	12		11		Abun.
Aguarrás.....	Quintal					
Albayalde en aceite.....	Quintal.	8				
Arcos para bocoyes.....	Millar...	34				
Bocoyes vacios.....	Uno.....	1	6			Abun.
Cortes de caja.....	Uno.....		7		6	
Clavos de hierro.....	Quintal.	4	7	4	2	
Cobre en planchas.....	Quintal.	32				Abun.
Duelas con fondos.....	Paquete			1	2	
Hierro en lleja.....	Quintal.			4		Abun.
Idem en plancha y cabilla.....	Quintal.			2	4	
Jarcia de España.....	Quintal.	14				
Jarcia de Rusia.....	Quintal.	15	6			Abun.
Jabon de Castilla.....	Quintal.		6			
Jabon amarillo.....	Quintal.		4			
Ladrillos.....	Millar...	12		20		
Machetes de chapear.....	Docena..	1	2	2	6	
Sacos de henique.....	Ciento..	11	4			
Sebo del Sur de America.....	Quintal.					Abun.
Tablas de Portland, pies.....	Millar...	30		20		
Tablas de otros puntos.....	Millar...	20		21		
Tablas pino de tea.....	Millar...	22		24		
Velas de esperma.....	Quintal.	11				
Velas de sebo.....	Quintal.	10				Abun.
Velas de composicion.....	Quintal.	20		20		Abun.
ESPORTACION.						
Aguardiente de caña.....	Pipa.....	30				Venta.
Cacao de Caracas.....	Quintal.	25		24		
Cacao de Guayaquil.....	Quintal.	11	2			
Cera blanca.....	Arroba..	9	5	7		
Cera amarilla.....	Arroba..	7	7½			
Cueros.....	Uno.....		2			
Miel de purga, 50 galones.....	Barrilit		2			
Miel de abejas.....	Galon...		2			
Tabaco V. A. de 1ª, 2ª y 3ª, ter	90 manj	100		25		
Tabaco torcido, segun calidad	Millar..	20		10		
Zarzaparrilla de Honduras.....	Quintal.	22		21		

Correspondencia del Diario de la Marina.

Nueva-Orleans 11 de enero de 1853.

PARTE COMERCIAL.—*Algodon.*—Como tantas otras veces las noticias de Liverpool del 11 de diciembre publicadas en mi anterior revista tuvieron un efecto contrario no solo á las esperanzas de muchos sino á lo que parecia natural y factible. Estando ya de antemano los precios del algodon en Liverpool mas bajos comparativamente que en Nueva Orleans parecia que una baja en aquel mercado habia de causar en este una correspondiente declinacion, máxime teniendo orígen aquella en la considerable existencia y mas considerables importaciones que cada dia aumentaban aquel ya grande aprovisionamiento, y en los avisos idos de Orleans de haber salido y estarse preparando nuevos é importantes envíos.

Esto, aun sin meterse á averiguar la estension de la cosecha, daba á todos motivo en que fundar la opinion que entonces manifesté, fiándome mas en la de la generalidad que en la mia propia. No es vergonzoso para mí el equivocarme en asuntos de esta naturaleza cuando se equivocan personas mas competentes, pero me pesa haber tenido la debilidad de sentar tan esclusivamente una opinion que no era la mia y que ciertamente no dejó de merecer en el momento de escribirla mi propia censura, así como la mia particular me valió algunas sonrisas de commiseracion.

¡Hubiérala siquiera indicado apoyándola en algunas razones y tendria hoy el consuelo de no haber dado esperanzas que desgraciadamente pueden tardar en realizarse! Yo no sé porqué veo que todos se interesan en la subida del algodon. Factores, comerciantes, corredores, especuladores y comisionistas, todos parece que tienen el mas decidido empeño en la mejora de precios y para que así suceda contribuyen todos de mancomun et insólidum con todas sus fuerzas y energía. Al menor asomo de declinacion vuelven á entrar en el mercado los que ya habian salido de él, establecen una demanda considerable, compran 10, 12 ó 15,000 balas á precios llenos, hacen ruido por otras tantas, la baja se suspende, establécese la alza y los intereses de todos, y con especialidad de algunos, quedan por otra quincena libres de todo riesgo. Otra de las cosas que noto en este algunas veces incomprensible mercado es que en pudiéndose colocar los giros hay compradores. Aquí está el *tu autem* de las compras de algodon: el cambio poco importa, pues el que compra á un precio que con gastos, fletes y comisiones sale á 4¾ peniques cuando en Liverpool vale á 4½ bien poco le debe importar ½ ó 1 p. $ de diferencia en los cambios.....

No niego yo que hay mil razones para que decline el algodon; mas aun; conozco que podia y que debia bajar, pero veo esta general tendencia á mejorar los precios, noto esta prosperidad general que por todas partes rebosa y observo que en estas alternativas, en esta lucha de esfuerzos y en este tira y afloja se pasan insensiblemente los meses y cuando uno vuelve en sí se encuentra con enero encima y con 920,000 balas recibidas, que son las 2/3 de las que han de venir á este mercado en la presente estacion, quedando solo sobre 400,000 mas que recibir de aquí á setiembre. Tanta verdad es esto que sin saber como nos encontramos con que los recibos diarios han disminuido casi un 50 p. $; con que la existencia real no es suficiente para satisfacer los pedidos; con que escasean como en julio y agosto las calidades buenas como las que se mandan á España y finalmente con que estas lisonjeras esperanzas nos han ido entreteniendo sin que hayamos pensado en proveer nuestro mercado y en despachar nuestros buques sin mas consideraciones ni reparos. ¿Puede bajar el algodon con tantos elementos favorables para su mejora? Yo lo dudo mucho y no tanto me maravillo de que los precios hayan regido á 10 ó 10½ como de que estén á 9½, á 9¼ ó á 9. Para que tan bajos se hallen fuerza es que la cosecha sea enorme y que los mercados de Europa presenten tan pocas probabilidades de una reaccion favorable..... Ay de nosotros si esta tiene lugar! Todavía este verano hemos de ver reproducidas las escenas del pasado y hemos de pagar los precios que entonces pagamos!

A 9¼ quedaba el algodon propio para España cuando en 25 de diciembre tuve el gusto de remitir á Vds. mi anterior parte mercantil. A 9¼ se puso despues con los avisos de Liverpool del 15 y 18 del mismo que traian ⅛ de alza, y si desde entonces se han hecho algunas compras hasta á 9¼, achaques son de circunstancias y del á de enero, dia tremendo en otros años para los factores, que tienen que pagar en él el primer plazo de sus compromisos y adelantos á los productores, pero que en este, gracias á la positiva prosperidad que nos sobraba, ha pasado sin un protesto siquiera que haya llamado la atencion del Comercio. Hoy á pesar de la ansiedad con que se aguardan las noticias del 25 de diciembre por el *América* que ya tiene 17 dias de viaje, de los presentimientos de que sean de baja, y de que por la dificultad de colocar los giros se han encalmado considerablemente las operaciones, no puede obtenerse aquel precio pues las ventas de ayer se hicieron á 9½ y 9¾, considerándose este último como una chiripa. Las dos líneas telegráficas que nos unen con el Norte están rotas y si en ello tienen alguna parte los especuladores, ó los que no quieren recibir contraórdenes mas pronto de lo que es natural, solo ellos y los rotos alambres lo saben. Hasta el retardo que esperimenta la correspondencia del 18, debida ya hace 4 dias, es una contrariedad ó una fortuna, puésto que segun sea el espíritu de ella ó se encalmará mas el mercado, ó recuperará la actividad perdida y tendremos que pagar mas caro mientras no lleguen posteriores y mas desfavorables noticias.

Las ventas de estos últimos 16 dias suman 104,000 balas, los arribos totales desde 1º de setiembre 920,000, las esportaciones 629,000, quedando hoy una esistencia numérica de 300,000 y en realidad la de unas 50 á 60,000 si se rebajan todas las vendidas y que están almacenadas ó en via de embarque.

A Inglaterra se han esportado 377,178, que son 124,000 mas que el año pasado, á Francia 62,051, sean 15,000 menos que en la estacion anterior, y á España 15,823 contra 6,266 el año pasado.

Los buques despachados para Barcelona son la barca Tuya con 654 balas y la fragata Maipo con 1.169 y quedan en puerto Margarita, Centauro, Josefa, Sabina, Isabel, Julio, Curra, Aplicacion y Mota y la Buenaventura y Joselina, que cargan de tabaco para Cádiz.

Azúcar de la Luisiana.—La misma buena demanda que esiste hace tiempo continúa todavía, por cuya razon se mantienen los precios sin variacion alguna: 14.200 bocoyes se han vendido en estas dos últimas semanas y los recibos han sido cerca de 18,000.

Melaza.—Se vende toda la que llega del interior á 22 y 21 c. galon; 24,000 barriles han cambiado de manos en la quincena sin contar sobre 50.000 galones vendidos en las fincas de la costa á 18 y 19 c.

Harina.—Las buenas noticias de Inglaterra por este artículo mantienen hace tiempo sus precios aquí. La demanda es considerable, pues ha habido dia de haberse comprado 30.000 barriles. Los precios oscilan entre 4—80 á 5 ps. por la superfina de Ohio y 5¼ á 5½ por la extra de San Luis.—Los vendedores se resisten hoy á aceptar estos precios.

Maiz.—La mayor facilidad de hacer embarques y la abundancia del artículo han permitido la compra de 50,000 sacos en los últimos quince dias; los precios han sido de 56 á 57 c. bushel por el amarillo bueno. Varios lotes de verde se han colocado á 47 y 50. Hoy apenas queda un lote superior en el mercado.

Carnes.—Aunque sin gran demanda se mantienen los precios muy firmes, la de puerco se vende á 17¼ y 17½ el mess: Los jamones valen 9c. y de 13½ á 14 la de vaca.

Manteca.—La demanda que ha tenido últimamente este renglon ha impedido una baja en los precios que parecia inevitable al ver el nuevo aprovisionamiento llegado últimamente al mercado. En barriles y tercerolas se ha vendido de 10½ á 10¾ y á 11¼ y 11½ en cuñetes.

Mantequilla.—Sigue escasa y los precios de 20 á 25 c. libra segun calidad.

Café de Rio.—Poca demanda. No llegan á 10,000 sacos los vendidos en estos 15 dias y los precios se mantienen entre 8¾ y 9¼. Queda una esistencia de 40,000 sacos contra 85,000 el año pasado.

Fletes.—Mucha actividad. En los últimos dias se han hecho las siguientes operaciones: Una barca inglesa para Glasgow á 5/8 d. por libra de algodon, y otra para el mar del Norte á 11/16. 1 fragata para Genova á 1¼ c. por algodon y 12½ ps. por bocoy de tabaco, 2 fragatas americanas para Liverpool á 19/32 d. por algodon y á ch. 6 pen. por barril de harina, otras dos á 12½ pen. por bushel de maiz y 1 bremesa 9/16 por algodon.

Cambios.—Lóndres 7½ á 8½ p. $ premio. París 5 5 20 á fr. 5 27½ por p. Nueva-York y Boston 60 d. 2⅛ á 2½. Habana 1½ p. $ desc. Barcelona 60 dias ½ á 1 p. $ desc.

Ultima hora.—Han llegado por fin despachos telegráficos de Nueva-York con noticias de Liverpool del 25 de diciembre. Se habian vendido en aquella semana 33,000 pacas de algodon á precios firmes que segun algunos habian subido ⅛ penique. Sin duda alguna mejorarán aquí los precios, pues no se necesitaba tanto para que así sucediese.

BUQUES A LA CARGA.

PARA

Puerto-Rico y Barcelona. Saldrá á la mayor brevedad posible la fragata esp. POLIMNIA, su capitan don José Pujol, y para ambos puntos admite pasajeros y carga á flete. Impondrán D. J. A. PESANT Y C. b10-5

Alicante y Barcelona. Saldrá en los primeros dias de febrero la mayor velera fragata española ANTONIETA, admitiendo carga á flete y pasageros, que serán muy bien alojados en su espaciosa camara, y recibirán el mas esmerado y delicado trato de su tan acreditado capitan D. Cayetano Solá. Impondrán ellos mismo á bordo ó sus consignatarios los Sres. SAMA Y COMP. b7-9

Veracruz. Saldrá inmediatamente el berg. esp MARTIN, su capitan Escalza; admite carga á flete y pasageros. Impondrá en la calle de San Ignacio núm. 116 D. M. DE SANTELICES. b9-15

Rotterdam. Saldrá á fines de esta semana el bien conocido quechebota des FORTUNA, su capitan Noordhiek; admite á flete tabaco torcido y en rama para dicho punto tambien para Amsterdam y Amberes, siendo la entrega en estos últimos dos puntos por cuenta del Luque. Impondrán sus consignatarios los Sres. BAURANO Y COMP. b10-15

Veracruz. Saldrá sin falta el martes 18 el berg. esp. español D. Rafael García Rotbes, para cuyo punto recibe un resto de carga á flete y pasageros que serán atendidos con el mas esmerado trato. Lo despacha en la calle de la Lamparilla núm. 2 D. FRANCISCO F. CORCEBEO. b4-15

Cádiz. Dará la vela á la mayor brevedad la hermosa y velera frag. esp. PAQUETE GADITANO (antes correo n. 7); admite carga á flete y pasageros, á los que su capitan D. José Martin les brinda con su elegante cámara y el esmerado trato que tiene acreditado. Impondrá en la calle de los Oficios n. 4. D. JOSE DE LA PORTILLA. b4-14

Cádiz. Se alista para dar la vela el brig. esp. JOVEN TERO, su capitan Ferrato; admite carga y pasageros. Lo despacha en la calle de los Oficios n. 4 su consignatario D. JOSE DE LA PORTILLA. b10-14

Cádiz. Saldrá á la posible brevedad el berg. esp. MARIA DE LOS REYES, su capitan Lopez; admite carga y pasageros é impondrá en la calle de los Oficios n. 4 su consignatario D. JOSE DE LA PORTILLA. b10-14

Londres. El bergantin goleta AGUILA saldrá á la mayor brevedad y admite pasageros á quienes brinda buen trato su capitan Bengoechea. Lo despacha en la calle de los Oficios n. 4 D. JOSE DE LA PORTILLA. b4-14

New-Orleans. Saldrá el 19 del corriente el nuevo y velero berg. am. JOHN L. GETTINGS, su capitan Lesseps; admite carga á flete y pasageros, á quienes se ofrece un esmerado trato: Impondrán sus consignatarios los Sres. NORIEGA, O Y COMP. b14

Se fleta para cualquier puerto del berg. esp. AUDAZ, consignado á D. José de la Portilla, á quien podrá ocurrirse. b10-14

New-Orleans. Saldrá inmediatamente la barca americana MILLAUDON, cap. Butler: admite carga á flete y pasageros. Impondrán el capitan á bordo ó sus consignatarios los Sres. SOTOLONGO, A. Y COMP. b8-15

Se fleta para cualquier puerto del Mediterráneo el berg. esp. SANTIAGO ARREGANTE. Impondrá en la calle de los Oficios núm. 4. D. JOSE DE LA PORTILLA. b10-14

Londres. Saldrá á la mayor brevedad el bergantin-goleta esp. AGUILA, su capitan Bengoechea: es buque sólido, de superior marcha, forrado y clavetado en cobre, de porte de 101 toneladas, de la matrícula de San Sebastian: tiene su cargamento listo y admite á flete carga ligera como tabaco, etc, igualmente pasageros. Impondrán sus consignatarios D. R. MORISON Y COMP. 8-15

Vigo y la Coruña. Saldrá á la mayor brevedad el sólido y velero berg. esp. FEDERAL, al mando de su capitan D. Maximino Ferrer: admite carga á flete y pasageros á quienes ofrece su capitan el buen trato que tiene acreditado. Lo despachan en la calle de Mercaderes número 8 sus consignatarios los Sres. ARRIKITA Y CARRICARTE. 31

Canarias. Debiendo llegar á este puerto en todo el presente mes procedente de Santa Cruz de Tenerife la frag. esp. MARIA JULIA, al mando de su acreditado capitan D. Domingo Serra, retornará á su destino á la mayor brevedad: admite alguna carga y pasageros, los que encontrarán comodidad y buen trato. La despacha su consignatario D. LUCAS J. PADRON. 20-15

Se vende una LANCHA de porte de 150 cajas de azúcar, aperada de un todo y propia para el tráfico de esta Habana. Calle de los Oficios n. 10. 4-15

Havre. Saldrá el 15 de enero la acreditada frag. franc. HAVRE & GUAD

Sábado 15 de enero de 1853

ÚLTIMAS FECHAS

RECIBIDAS EN ESTA REDACCION.

Madrid, diciembre	4	New-York, enero	3
Barcelona, diciembre	4	New-Orleans, enero	12
Cádiz, diciembre	7	Charleston, enero	8
Paris, diciembre	16	Méjico diciembre	30
Lóndres, diciembre	17	Veracruz, enero	4
Liverpool, diciembre	18	Valparaiso, octubre	11

Aparte de las noticias comunicadas en nuestro *Boletin* de esta tarde ningun punto notable nos queda por mencionar y ninguno hay tampoco que por su índole se preste á nuevos comentarios como no sea la anunciada formacion del nuevo gabinete británico.

En el arreglo de su personal hay algunas diferencias bastante notables entre la realidad de los hechos y los primeros anuncios. En efecto la persona encargada de la formacion del ministerio no ha sido el marqués de Lansdowne sino el conde de Aberdeen, á quien llaman *primer ministro*, y que ocupa sin duda alguna el puesto de primer Lor de la Tesorería, que es la cabeza reconocida de los gabinetes ingleses. Esta mudanza significa bastante en cuanto al carácter de la nueva administracion, porque el marqués de Lansdowne aun cuando de opiniones á lo sumo templadas es al cabo un antiguo whig, mientras Lord Aberdeen, compañero de Sir R. Peel, ha sido en todo el resto de su vida firme parcial del partido tory y conserva aparte de la cuestion económica opiniones altamente conservadoras. En verdad este mismo carácter descuella en la mayoría del ministerio, de donde se mira cuidadosamente escluido el elemento radical, y hasta pudiera decirse que el whig carece de suficiente fuerza. Sus únicos representantes en puestos de eminencia son Lord John Russell y el marqués de Lansdowne, pues aun Lord Granville es hijo de Lord Francis Leveson Gower, tory moderado y amigo íntimo de Canning, á quien acompañó en su primera escision. Los antecedentes de Lord Palmerston son de todo punto idénticos, como nadie ignora. La familia de los Grey, famosa por su nepotismo, queda fuera de juego.

Que bajo tales auspicios el sistema del nuevo gobierno sea eminentemente conservador en todas las cuestiones políticas cosa es que se cae de su propio peso. Aun cuando Lord Aberdeen no lo hubiese así declarado en la Cámara de Lores la composicion del ministerio ya lo anunciaba así, como el apoyo que hasta cierto punto le prometen Lord Derby y sus amigos políticos. En realidad esta combinacion es la única posible para crear un gobierno medianamente estable. La fraccion que sostenia al pasado ministerio era la mas numerosa y compacta de una Cámara de Comunes fraccionada hasta el estremo y sin su apoyo nada es posible. En la corta mayoría de 19 votos que obtuvo la coalicion se cuentan mas de treinta miembros irlandeses de opiniones estremas que harán cruda oposicion á todo gabinete que no satisfaga sus instintos de raza y sus aspiraciones católicas. He aquí lo que basta para hacer imposible el dominio de los whigs puros, ó de los radicales, inmensa ganancia conseguida por la reciente disolucion del Parlamento.

Satisfechos así sobre la cuestion vital de que la direccion de los negocios no puede salir de manos conservadoras poco se nos da á los estranjeros cual sea su matiz ó cuales sus doctrinas económicas sobre administracion interior. No entraremos por lo tanto á averiguar si el fuego de las pasadas rencillas entre lord Palmerston y lord John Russell estará tan apagado que puedan vivir *juntos* por largo tiempo en buena armonía. Tampoco insistiremos en la estrañeza de algunos arreglos personales, como el de la cartera de Negocios Estrangeros, confiada al mismo lord John Russell, y que parece agena de sus antecedentes, cuando tan bien se avendria á los de Palmerston ó lord Aberdeen. Como no nos preciamos de optimistas no ocultaremos que en medio á nuestra sincera satisfaccion por el carácter general del nuevo gabinete, atendidas las circunstancias, hubiéramos sin duda alguna preferido ver el manejo de los negocios diplomáticos á cargo de cualquiera entre estos dos últimos estadistas. Su presencia sin embargo en el gabinete, su inteligencia y conocimientos nos ofrecen aquí garantías que no son por cierto de desdeñar.

Y si esta desusada preferencia nuestra por Lord Palmerston pareciese estraña y algo en contradiccion con las ideas que meses atrás emitimos permítasenos alegar en disculpa que tales juicios penden de causas accidentales. Los mismos lunares que pensamos descubrir en este diplomático pueden convertirse en prendas para un momento dado y bajo cierto supuesto. La firmeza de su temple, su no desmentido apego á las tradiciones de Pitt, Castlereagh y Canning, el celo con que siempre y donde quiera ha procurado sustentar y difundir la supremacia británica, todo nos asegura que para ciertos asuntos enlazados con la política del nuevo mundo el parecer de Lord Palmerston debe conciliarse con los intereses generales del mundo civilizado. Ni en la cuestion de Centro-América, ventilada hoy dia de nuevo en el Congreso de Washington, ni en cuestion alguna de idéntica naturaleza llegaremos á persuadirnos de que Su Señoría abogue por un sistema de flaqueza que robustezca el influjo ageno ó favorezca el desarrollo de las ambiciones estrañas.

Correspondencia del Diario de la Marina.

Nueva-Orleans 11 de enero de 1853.

Señores mios y amigos: Creidos estábamos todos al ver el retardo del *Cherokee* que este vapor habia perdido algunos dias de su viaje en ir á buscar para llevarle á la Habana al Vice Presidente electo, señor King, cuando ayer salimos de nuestro error entrado que hubo el vapor en este rio sin que de su vivienda haya salido el elegido enfermo. Pero ello es que el *Cherokee* ha retardado un dia su salida de Nueva-Orleans y por eso lleva esta carta un dia mas de fecha de lo que acostumbra.

Desgraciadamente para mí estas veinticuatro horas de mas de nada me sirven, pues nada ha ocurrido de ayer á hoy importante, ni los periódicos de hoy tienen tampoco nada que lo valga en ningun concepto.

Mal digo; algo hay que nos hace concebir la esperanza de no tener que pasar por un nuevo trasiego de elecciones de Gobernador. El que lo es electo para este Estado de la Luisiana, el coronel Hebert, está hoy, segun se nos anuncia, mucho mejor de la enfermedad que le amenazaba á él con una muerte próxima y á nosotros con otra contienda electoral. Gracias á Dios, ya está, *segun dicen*, fuera de su peligro, y nosotros tambien del nuestro.

Esto es lo mas importante del dia de hoy. De los pasados poco hay que hablar, pues ya sabrán ustedes antes del recibo de esta carta que las dos batallas de que hablaba yo en mi anterior se dieron por fin con completo triunfo del vino y de los demócratas. Estos han elevado á sus candidatos á los puestos á que los destinaban en la legislatura de la Luisiana con una mayoría asombrosa y aquel ha conseguido hacerse de pública y legal venta en todas las tabernas llamadas en Nueva-Orleans «*Cafés*», con facultad de acompañarse con todos los ministros y señores de su corte que mas le plazcan cualquiera que sea el grado de espiritualidad y alcoholismo que los distingua de la plebe de las bebidas *refrigerantes*.

Mucho es de notar sin embargo el número no insignificante de enemigos que se pronunciaron contra la báquica licencia, y sobre todo la clase de ciudadanos que votaron por la prohibicion. Tres mil fueron los que votaron por la no-licencia, cinco mil los que opinaron en favor de la venta libre del espiritualismo; pero es de decir que toda la oposicion se notó cabalmente en el distrito (*antes municipalidad*) en donde andan mas gentes serpeando las calles á deshoras, es á saber, en el distrito yankee. ¿Quien lo habia de haber adivinado? Ahora bien; esta anomalía se esplica como todas las de esta ciudad por el espíritu anticriollo que es el móvil de todos los actos de la nueva raza yankee neta que ha invadido, absorvido y devorado á la de los luisianeses.

Los criollos son aquí los que en mayor número tienen abiertas sus bodegas con el honroso título de *Cafés*, bien que los parroquianos de ellas sean en gran mayoría yankees. La no-licencia que se pretendia decretar hubiera arruinado á cientos de familias criollas que no tienen otro medio de sacar partido de su pequeño capital que el de emplearlo en complacer la sed inagotable de ciertos gaznates espirituales; claro es pues que entre los yankees del primer Distrito una medida perjudicial en su mayor parte á los criollos habia de encontrar partidarios; por esto en el Distrito americano por estravagante contradiccion perdió la votacion el vino, mas la ganó en los distritos criollos y aun obtuvo no pocos votos de aquellos yankees que á trueque de beber, mas que les sirva un criollo, dicen: hágase el milagro aunque lo haga el diablo.

El triunfo tan omnímodo de los demócratas en la eleccion de la Legislatura y del Gobernador y Secretario de este estado de Luisiana no es tan fácil de esplicar como el del vino á menos que no haya uno presenciado el abatimiento en que ha quedado el partido whig en cuanto vió perdida su eleccion de Presidente y desmembrado su cuerpo por las muertes de Webster y Henry Clay. Es preciso ver la inaccion y acoquinamiento en que se hallan ahora los whigs para creerlo, y para darse cuenta del auge y del tono triunfador y seguro que han tomado los hombres de la democracia. Por supuesto los mas dejaron de acercarse á las urnas electorales, lo cual completó la gran mayoria de sus adversarios.

Como quiera ya está todo elegido en el Norte y en el Sur y descansaremos por algun tiempo del traqueteo de las elecciones, que no es poco descansar.

He tocado la tecla del criollismo en esta carta como la toqué ya en mi anterior y en varias otras del año último y aunque me llamen ustedes pesado voy á continuar con la misma música, porque estoy convencido de que lo indispensable para el estudio de cuanto caracteriza á esta ciudad es entrar en él conociendo la lucha de los dos elementos yankee y criollo que la componen.

No pocos son los que hablan de Nueva-Orleans y siguen su historia en estos años sin parar mientes en la invasion física y mas aun moral con que la va ocupando cada dia mas la nueva raza.

Los méritos de los luisianeses contraidos hace años con la Federacion se van olvidando; los descendientes de los naturales de este pais son siempre considerados en último lugar por los prepotentes invasores; nada que venga de un luisianés escita el entusiasmo general de la ciudad mientras los mas insignificantes hechos de los hombres nuevos se pregonan y preconizan cual hazañas de inmortales héroes.

Una de las glorias criollas mas indisputables para la ciudad de Nueva-Orleans es sin duda la batalla del dia 8 de enero de 1815 con los hechos que la precedieron. Hase celebrado aquí como fiesta nacional todos los años en el citado dia y antes de ahora era universal y bien sentido el entusiasmo que causaba el festejo de aquel aniversario. Pero de pocos años á esta parte va menguando tanto el regocijo en esta funcion patriótica que no es ya ni sombra de lo que fué. Hemos llegado al 1853 y se pasó el dia 8 de enero sin que ni aun los periódicos lo celebraran de antemano, sin que nadie hiciese preparativo ninguno, sin que mencion alguna se publicase de la victoria conseguida por un pequeño ejército de luisianeses contra 12,000 hijos de la aguerrida Albion.

Si no hubieran sido los pocos y sordos cañonazos que tres veces al dia se dispararon y la reunion de algunos resíduos de los antiguos veteranos de 1815 que hicieron su cacho de procesion por algunas calles de la ciudad la gran fiesta nacional de Nueva-Orleans, el aniversario de la mayor de las glorias criollas, hubiera pasado este año en silencio sepulcral. Este es sin duda el que se le reserva para dentro de pocos años. La raza francesa y del pais aun resuella en la Luisiana; pero la yankee la sofoca, la oprime, la ahoga y la mata.

Dejémosla que luche por conservar lo mas que pueda lo poco de vida que le alcanza y abrazando el todo de la ciudad sin distincion de razas veamos el curiosísimo debate á que dió ocasion la filípica del Gran Jurado contra la Policía en el informe que segun costumbre de todos los años dió aquella respetable corporacion sobre los hechos municipales de Nueva-Orleans durante el año 1852.

En la revision de los hechos acaecidos topóse el Gran Jurado con un tan sorprendente número de crímenes y con un quebrantamiento tal de todas las leyes establecidas que no pudo menos de señalar este como un mal grave á que es necesario poner pronto remedio, y al indicar las causas que en su concepto lo producian acusó á la Policía de indolente y de poco esacta en su ministerio.

No le hubo de gustar al señor Forno, capitan de la policía del primer distrito, la inculpacion que implícitamente le hacia una veneranda corporacion y aunque su defensa incluyese la acusacion de otros prójimos por aquello de «la caridad bien ordenada &c.» quiso hacerla y publicarla en los periódicos. En ella dice terminantísimamente que no es él el indolente, ni la policía, su señora, la cual cumple con su deber como Dios manda, sino que sus conatos se hacen infructuosos por la indulgencia ó negligencia de los jueces. A estos compete castigar á los criminales, á la policía el buscarlos y entregarlos á la justicia. El capitan Forno sostiene no solo que ha buscado sino que ha hallado muchísimos, que los ha entregado á los jueces y que de mas de ciento que les presenta asegura bajo su palabra que *uno solo* ha sido castigado.

Esta revelacion y otras varias que en el calor del debate y en el interés de su justificacion hace el gefe de policía señor Forno vienen como de molde á corrobar lo justo del lamento universal con que todos los periódicos de esta ciudad amargamente se quejan de la impunidad que tiene asegurada el crimen en Nueva Orleans, causa no pequeña de su osadía y del repetido número de casos en que se ostenta con horrible fealdad y con atroz salvagismo.

Dígolo porque varias veces se ha hablado del número sin número de delitos que por acá se cometen y bueno es que se sepa que este aserto no es una mera suposicion de gentes interesadas en afear el carácter de esta poblacion sino confesion auténtica y probada de los mismos que mas imparcialidad deben manifestar en su dicho y mayores datos tienen para publicarlo.

Tambien se ha hablado mucho de los incendios y esplosiones de los vapores del Misisipí. Créese que hay en esto ecsageracion. Sin embargo ahí va la lista que se ha publicado en los periódicos de las esplosiones ó incendios en 52 y verán ustedes que si lo que se ha hablado es mucho lo que se ha quemado no es poco. Contra los números no hay tutia. Hablan claro y no son susceptibles de elasticidad como las consideraciones mas ó menos filosóficas.

Vapores	72
Barcas	4
Chalanas de carbon	73
Chalanas de sal	32
Flatboats	4
Total	185 embarcaciones.

El número de muertes ocasionado por estas esplosiones es de 400. Los heridos y estropeados no entran en cuenta.

Ya ven ustedes que no es todo oro lo que relumbra, y que cuando se nos habla de los bienes de esta frecuente navegacion del rio Misisipí no sería por demás el citar al lado de ellos los males que produce.

Los tuertos se hacen siempre retratar por el lado por donde ven. Aunque tuertos no son tontos.

Así hacen tambien ciertos encomiadores parciales de ciertos paises. Pintan las escenas en que sonrie por do quiera la naturaleza, mas retiran el pincel cuando la fidelidad del retrato exigiria oscuros toques y contornos repugnantes.

El bello ideal de la poesía consiste tambien, sobre todo entre los que gustan del género clásico, en la ocultacion de imágenes desagradables, pero los que estudian y describen un pueblo no cantan la poesía: dicen la historia.

Bueno y malo lo tienen todas las cosas. Ahí tienen ustedes: el aereonauta Mr. Petin, á quien dejamos surcando los aires en mi carta anterior, tuvo una subida escelente; pero la bajada no fué tal como la deseaba. El y sus tres compañeros tomaron al anochecer un baño de cuerpo entero en las aguas del lago que no les hubo de remediar el frio intensísimo que acababa de helarles hasta los tuétanos allá en el tercer cielo. La gran calumba del globo navegador mojóse tambien mas de lo que debiera y tanto se ascendió, se estrujó y se descompuso que tres mil pesos no serán bastantes (cuando los tenga Mr. Petin) para reponerla en su pristino estado. Un vapor que acaso apareció á una legua de distancia de los caidos y acuáticos aereonautas apiadado gracias á las súplicas femeniles que dirigieron algunas *ladys* compasivas al masculino y reacio capitan decidióse por fin á acudir al socorro del atrevido aereostático y ya que no murió ahogado aquella noche pudo hablar muy científicamente el miércoles, pasado en la Sala de Orleans delante de un público de 300 personas, esplicando á pié enjuto su sistema. Igual esplicacion va á hacer el sábado próximo en la sala del Colegio de Luisiana. De ambas hablaré á Vds. en mi primera carta, pues no se puede negar que el tal Mr. Petin es hombre de muchísimo saber, de admirable contancia y valentía, y que dedicado hace catorce años á la realizacion de una idea fecundísima que ha desenvuelto asombrosamente á fuerza de estudio y de esperiencia puede hacer dar un paso muy grande á la ciencia aereostática. Todas las cosas tienen su principio.

Tambien lo tuvo esta carta y hace ya largo espacio: de razon es que le demos fin; pero no será sin darles á ustedes las interesantísimas noticias que acabo de saber en este instante, y que por ser tan de bulto y tan recientes quiero señalar con el epígrafe de

A última hora.

Un despacho telegráfico del Norte nos dice:

«Se teme que las dificultades entre Mister Clayton y Mister King, vice-presidente electo, apresurarán la muerte de este.»—No se sabe cuales sean esas desavenencias.

Se me acaba de asegurar como cosa muy positiva que otra vez ha recaido en tal peligro el gobernador electo, coronel Hebert, que segun las noticias llegadas esta noche no hay que esperar que salga con vida de su enfermedad. Si así fuere ¿habrá nuevas elecciones? Yo no lo pienso así, sino mas bien que el vicegobernador llenará el destino vacante. Todo es por acá tan anómalo que no se puede asegurar nada, y mas en este cambio total que hemos hecho de constitucion y estando la nueva todavía en pañales.

De las sesiones de Washington en los dias 3 y 4 no hablo porque las habrán ustedes recibido sin duda por el *Black Warrior*, que salió de Mobila el dia 10 á la una de la tarde, y aun tambien por el vapor de Nueva-York.

Una sola cosa quiero añadir aquí por fin de fiesta en corroboracion de lo que sobre «*Reaccion*» dije en mi última correspondencia, y es la traduccion de un parrafito de una larga carta que al *Picayune* de esta ciudad escribe con fecha 3 de enero desde Washington su corresponsal Gil Blas.

Despues de varias reflexiones mas ó menos exactas, todas en el sentido de la célebre resolucion de la zorra de Esopo,

«No las quiero catar,
«No estan maduras.»—

dice lo que sigue, y respondo de la fidelidad de la traduccion:

«En esto el filibusterismo va decayendo visiblemente; está ya desterrado del pensamiento de todos y uno tras otro van presentando su protesta contra él los Senadores y los Diputados. No hay mas: el filibusterismo es peligroso para toda administracion (así llaman aquí al poder ejecutivo), como lo son ciertamente todos los actos que fuerzan prematuramente la accion del gobierno. El partido demócrata en el Congreso lo conoce y por esto se apresura á quitarle lo mas pronto que pueda al general Pierce toda dificultad en esta materia.»

¡Así sea! Es lo único que contesta á Gil Blas este afectísimo de ustedes.—*A. B. C. D.*

Aun cuando de fecha un tanto atrasada los siguientes datos sobre la fabricacion y precios del azúcar de remolacha en Francia no dejan de ser curiosos. Empezaremos por referir las ecsistencias de este dulce en fábrica y en depósito antes de satisfacer sus derechos de consumo en el dia 1.º de setiembre de los siguientes años:

1850	6.600.000 quilógramos.
1851	7.700.000 idem.
1852	11.700.000 idem.

En cuanto á la produccion ascendió para la campaña ó zafra de 1850 á 51 á la cantidad de 76 millones de quilógramos y para la zafra de 1851 á 52 no pasó de 68 millones, de manera que el aumento de ecsistencia no provino de la mayor elaboracion sino de baja en el consumo. Para la zafra pendiente se espera el enorme rendimiento de 80 á 90 millones de quilógramos, si bien este cálculo puede sufrir merma, porque el guarapo ó zumo no resultaba tan bueno como se creyó y las melazas se sostenian á precios demasiado subidos para que muchos fabricantes no prefiriesen venderlas á hacer tercer cocimiento.

Por lo que toca al precio corriente del fruto desde 1.º de setiembre á 1.º de diciembre de 1851 se mantuvo á razon de 125 francos. Desde enero á setiembre de 1852 estuvo á 118. El 1.º de octubre último habia descendido á 116 francos, el 1.º de noviembre á 113 francos y por fin en 18 del mismo mes bajó hasta 109 francos.

Crónica Local.

Vacuna.—Mañana domingo se administrará en las sacristías de las iglesias de Jesus del Monte y del Cerro despues de misa mayor y el lúnes en el salon de entrada de la Real Casa de Beneficencia y en la sacristía de la iglesia del Pilar de 11 á 12 del dia.

Facultativos de semana.—Lo serán en la entrante los Sres. Dres. D. José Atanasio Valdés (Cuba n.º 99) y D. Manuel Donoso (Cuba n.º 60).

El Sr. Carbia.—No obstante la relativa severidad de nuestro juicio sobre este actor, en lo que cediendo á convicciones sinceras le dimos en cierta manera una prueba de estimacion (porque solo quien algun valor posee merece los honores de la crítica) no negaremos que varios amigos nuestros se nos han manifestado poseidos de ideas mucho mas favorables. Por estas causas y por otras que omitimos es un acto de justicia y aun de derecho el que vuelva á presentarse dicho artista ante el público y no dudamos que sus compañeros le facilitarán en breve esta ocasion de obtener un fallo definitivo por parte de la opinion ilustrada. Tal es el único juez competente cuya autoridad reconocemos, si bien tampoco podemos renunciar al derecho de emitir nuestro parecer no para imponerlo á los demás, pero sí para que conste pura y simplemente como el de uno de tantos espectadores.

Rifa.—Sabemos que el distinguido artista Sr. Gallegos, inventor y fabricante de la tan celebrada guitarra-arpa, premiada en la Esposicion de Lóndres y conocida ya de una buena parte de nuestro público, ha obtenido el competente permiso del gobierno para rifar el mencionado instrumento, que desde que se comience la espendicion de billetes estará de manifiesto en el taller de su inventor. Acertado nos parece el pensamiento del Sr. Gallegos y el mas apropósito no solo para verse resarcido de los grandes costos que le ha ocasionado su instrumento, en cuya construccion ha invertido además un tiempo dilatado, sino para que cualquiera persona sin mas estipendio que el módico precio del billete pueda o tener una obra sumamente notable y valiosa como producto del arte y única en su clase como científica. A su oportuno tiempo avisaremos cuando se abrirá la venta de los billetes para la rifa.

Gran Teatro.—Pocas veces hemos pasado un rato mas agradable en el teatro que el que anoche nos ofreció la compañía dramática en la funcion á beneficio de la escelente característica doña Juana Diez, que tuvo el mayor acierto en la combinacion de aquella para ofrecer interés y amenidad. Bien sabido es hasta que grado ofrece ambas circunstancias la linda comedia «Trabajar por cuenta ajena», con que dió principio la funcion, y esto nos releva del trabajo de ocuparnos de su argumento. Respecto á su ejecucion creemos que ninguno de los concurrentes habrá quedado disgustado de ella, conociéndose al momento el buen reparto de los papeles y el estudio esmerado que de ellos hicieron los actores, á quienes el público colmó varias veces de merecidos aplausos. Aunque, repetimos, todos trabajaron concienzudamente debemos en justicia hacer mencion especial de la beneficiada, que desempeñó el papel de doña Rita, interesante y no escaso de dificultades, con la mayor perfeccion. «El Oleo, lindo baile que desempeñó con inimitable *gracioneria* la graciosa señorita doña Francisca Pavía, linda y lujosamente vestida de maja, produjo verdadero entusiasmo en toda la concurrencia. Un estrepitoso aplauso siguió á la conclusion del baile y á su *prolongacion correspondió* la interesante Paquita presentándose ante la cortina. En seguida se representó la pieza de carácter andaluz titulada «El corazon de un bandido», harto conocida entre nosotros y cuyas escenas no son por cierto de lo mas interesante. Anoche sin embargo ofrecia el interés de hacer en ella su primera salida D. Cárlos Daza, desempeñando el papel de *Pedro Becerra*, ó sea el principal de la pieza, y en el cual ha brillado tanto el apreciable actor D. Joaquin Ruiz, no eclipsado hasta ahora entre nosotros en lo perteneciente al género andaluz. Cuando un público conserva reminiscencias poderosas y recientes de un actor en tal ó cual papel favorito ave enturado es, si no se cuenta al menos con iguales fuerzas, avivar aquellas y dar lugar á un cotejo en que rara vez hay *tabla* para los dos rivales: uno ha de salir victorioso por lo comun. Pero como esa clase de cotejos por otra parte no sienta bien en la prensa pública sino en alguna que otra circunstancia no estando ahora en ninguna de ellas nos abstendremos de toda comparacion. La cancion, desempeñada por el Sr. Flores con mucha gracia fué en estremo aplaudida.

Bailes de máscaras.—Mañana domingo solo abre Momo uno de sus templos en la Habana, el de Escauriza, porque el del Circo lo ha cedido á la celebrada compañía ecuestre de los Estados-Unidos, de modo que si como es probable se reconcentran en dicho local todos los amantes de la careta favorecedores de los dos mencionados apenas habrá una pulgada de terreno vacío. Por otra parte si la gente hace la guerra calcúlese cuan reñida y terrible no será la que la duplicada concurrencia hará el domingo á las delicadas conservas y sabrosos platos de la fonda de Escauriza. Eso será un nuevo *Waterloo* gastronómico donde quedará reducido á su ultima espresion (huesos y espinas) un colosal surtido bucólico, á menos que los individuos del sexo fuerte sean tan poco galantes que solo traten de obsequiar al sexo bello con *sorbete liso*, como hemos notado en muchos de ellos varias noches. Pero si Momo cierra un templo en la Habana en cambio abre otro en Regla, en cuyo *Paraiso* brinda el Sr. Cordero un baile de máscaras á la alegre juventud de aquel pueblo, que tanto le favorece.

Nueva epidemia.—No hay que asustarse por el título de esta noticia, aunque á decir verdad por mas que tratemos de dulcificarla no dejarán de esperimentar cierto temblorcito los papás, los maridos y los novios, por carambola, porque la nueva epidemia ataca de preferencia los bolsillos de esos tres estados sociales. En cambio alégranse las jóvenes á la presencia de la nueva epidemia y saltan de alegría los poetas, los mercaderes, los fondistas, los músicos y *tutti quanti*. ¿No adivinais aun, lectoras, cuales la nueva epidemia que comenzó en Guanabacoa y acaba de atacar á Güines, y atacará en el carnaval á Sagua, y lleva intenciones de atacar á Jaruco por la misma época? Sí, lectoras: los bandos galleros son ya una epidemia declarada en una gran parte de la isla, una epidemia favorable á los pueblos donde se presenta, sacando á unos de su profundo letargo, desenterrando á otros del olvido y brindando á todos animacion, solaces, relaciones favorables y otras cosas por el estilo. Sagua se prepara ya á ser presa de esa epidemia, segun leemos en la *Hoja Económica* de aquel punto, y aunque las fiestas tendrán lugar en el Carnaval desde el pasado dia de Reyes quedaron elegidas las reinas de los bandos, siéndolo del punzó la señorita doña Rita Peraza y Dávila y del azul la señorita doña Dolores Reyes Cartaya.

Circo.—Mañana domingo se repite en este teatro la variada funcion ecuestre que la compañía que dirije Mr. Whitbeck debe ejecutar en la noche de hoy. Aunque por lo dicho aun no podemos saber el resultado que obtenga creemos en vista de los antecedentes que se nos han proporcionado que el éxito no podrá menos de satisfacer á la compañía y al público. Varios periódicos del Norte-América hablan con elogio de la citada compañía.

Escursion artística.—Sabemos que esta noche parte para Matanzas el hábil artista Sr. Landaluce, cuyas obras de pintura han merecido en esta capital la aprobacion de los inteligentes, con objeto de ocuparse en aquel punto en algunos trabajos de su profesion. Segun parece tomará algunas vistas de Matanzas y sus pintorescas cercanías, que egecutará ya al oleo, ya en litografía. Deseámoste próspero viaje y buen resultado bajo todos aspectos.

El Duende.—Mañana domingo se pondrá otra vez en escena la aplaudida zarzuela *El Duende*, que mas parece que agrada cuanto mas se ve. Mañana debe estar el teatro de bote en bote, como suele decirse.

Ajedrez.—Dos soluciones hemos recibido al problema 110, siendo las dos exactas y firmadas por *Z.* y *P. N. P.* La de *Z* fué la que llegó primero. He aquí la solucion:

Blancas.	*Negras.*
1 R b 3 a 4	P a 2 a 1 pide D + (*)
2 C c 2 a 3 + dob. de c	R b 1 a 2
3 A f 5 e 6 mate.	

(*) Si en vez de pedir D pidiesen C con objeto de cubrir en b 3 el jaque que ahora da el A en e 6 las Blancas no alterarian su 2.ª jugada y darian mate con A en b 1.

Para mañana hemos elegido el adjunto

Problema núm. 111.

Las Blancas salen y dan mate en cinco jugadas:

Juego negro.

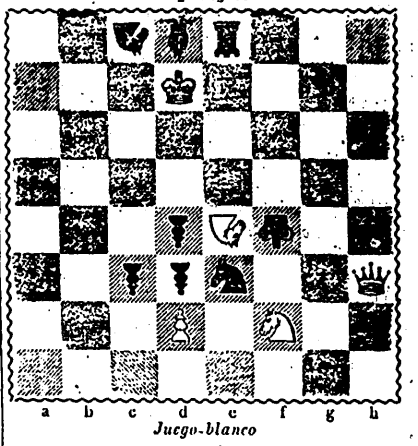

a b c d e f g h

Juego-blanco

NOTICIAS RELIGIOSAS

Domingo 16 de enero.—El Dulce Nombre de Jesús.—A los ocho dias de nacido el Hijo de María fué circuncidado y se le impuso el nombre de Jesús, que significa Salvador. Todo el que lo invocare será salvo y es digno de ser alabado desde la salida del sol hasta su ocaso. La Iglesia ha establecido la fiesta de este dia para honrar la memoria de tan dulce nombre y dar á entender á los fieles su escelencia y su virtud.

Santos del dia.—Santos Fulgencio, obispo, Marcelo, papa y mártir, y santa Estefanía.—El primero fué de la ciudad de Cartagena y hermano de los santos Leandro y Florentina. Hizo grandes progresos en las ciencias, estuvo desterrado y despues fué consagrado obispo de Ecija. Murió el año de 638. El segundo fué romano y gobernó la Iglesia santísimamente. Instituyó en Roma 25 parroquias para que se bautizasen los que de nuevo venian á la fé, los pecadores hiciesen penitencia y los mártires fuesen sepultados, por lo cual el tirano Majencio mandó martirizarlo, terminando su santa vida el dia 18 de enero del año 309. De la otra no espresa el martirologio el año en que floreció.

Tambien se menciona á los santos Berardo, Vital, Pedro, Acursio, Adiuto y Oton, todos mártires, Honorato, arzobispo, Ticiano y Melas, obispos, Turseo, arzobispo, Enrique, ermitaño, todos confesores, Priscila ó Prisca y otro Honorato, abad.

Lúnes 17 de enero.—Santos del dia.—Santos Antonio ab., Leonila, Eleusipo, Espensipo y Meleusipo.—El primero nació en Egipto, y á los 18 años se fué á un yermo, donde permaneció hasta el fin de su vida con gran perfeccion y santidad, teniendo el consuelo de ver en sus últimos dias al gran San Pablo, primer ermitaño. Vivió 105 años y murió el dia 17 de enero del año de 361. La gloriosa Leonila fué abuela de los tres últimos y los cuatro fueron quemados vivos el dia 17 de enero del año 168.

Tambien se menciona á los Santos Diodoro, phro., Mariano, diác., y sus comps. mart., otro Antonio, Mérulo, Juan, todos monjes, Sulpicio el piadoso, ob., y todos confs., Rosalina y Milgitha, vgs., y Nenio, ó Nennidio ab.

Circular.—El lúnes entra en Santa Clara. La misa mayor es á las 6½ y de hora de 8, 9, 10, 11 y 12.

Misas solemnes.—El lúnes y mártes en Santa Clara la del Sacramento á las 6 y media. En la Catedral la de tercia á las 8. En Belen la de la Patrona y el mártes la de San Antonio de Padua. En Santo Domingo de Guanabacoa la del Patrono á las 7.

Monserrate.—El lúnes á las 9 se colocará la Sma. Vírgen de los Desamparados en su altar y se le cantará una misa solemne y en seguida otra rezada.

FOLLETIN.

¿Creeis en el Diablo, amigas lectoras? ¿Os reis de mi pregunta? Pues yo, aun á trueque de que me tengais por loco; os juro que creo en la ecsistencia de Asmodeo, que mas de una vez ha correspondido á mis conjuros levantando techos en el silencio de la noche para ofrecerme risueños ó tétricos panoramas domésticos que he copiado con mas ó menos exactitud. He ahí porque cuando el sueño se ahuyenta de mis párpados alguna noche corro ansioso á la azotea, donde hemos establecido nuestro *rendezvous* aquel espíritu y yo, y en amigable conversacion con él, ó conmigo mismo, suele sorprenderme el primer rayo de luz agrupado junto á una almena como el buho junto á la cruz de una torre.

¿Pero que atractivos puede ofreceros la conversacion de un espíritu infernal? me preguntará alguna de mis lectoras. Muchos, responderé: Asmodéo es un Diablo atento, amable, y, sobre todo, instruidísimo: cuando levanta el techo de una casa para mostrarme su interior lo mismo discurre sobre las propiedades físicas de las piedras de que está formada como sobre las propiedades morales del mas infeliz de los seres que la habitan, y cuyos pensamientos lee como si fueran inscripciones de sepulcros. En medio sin embargo de eso es tan reservado que por impulso propio jamás dice una palabra acerca de lo que ve, y por eso he sentido mas de una vez no tener á mi lado aunque fuera á la menos curiosa de mis lectoras, con cuya ayuda me bastaria para saber en una hora lo que solo no sabré en toda mi vida.

Antenoche me hallaba yo en la situacion arriba espresada; es decir, luchaba contra un insomnio tan indomable como fastidioso, porque al fin el que procede de un estado amoroso, de un estado doliente, de un estado desesperado, por último, tiene algo en que pensar y yo en nada pensaba por mas que esto parezca imposible. Al cabo vine á pensar en mi amigo Asmodeo y dando un salto de la cama al suelo, y media docena del suelo á la azotea; me hallé de manos á boca con un fresco mas que importuno y con un cielo de azabache pintarrajeado de pesadas nubes. Sentéme en el antepecho, arrojando una mirada circular sobre la poblacion, y ya empezaba á creer que por todas partes reinaba un profundo silencio cuando á derecha é izquierda, y poco mas ó menos á igual distancia de mi elevado asiento, descubrí dos casas estraordinariamente alumbradas, solo que de una no salia el menor ruido, mientras de la otra se exhalaba un confuso murmullo como el que produce una alegre reunion de personas. Un momento despues una ruidosa orquesta colocada en el corredor de la última de las casas mencionadas tocaba una danza á cuyo compás veia moverse un cajambre de parejas.

Llamé entonces á Asmodéo.

—¿Que sucede allí? le pregunté despues de los saludos de costumbre y señalando la casa donde reinaba la alegría.

—Se celebra un matrimonio.

—Es decir, se hace un esperimento de química social: se trata de combinar dos voluntades para obtener un producto inocente y beneficioso para el mundo.

—Pues por lo que respecta á ese matrimonio, dijo Asmodéo sonriéndose, no creo que se logre la alcacion.

—¿Porqué?

—Porque la voluntad de *él* tiene por mira solamente la muy regular herencia de la jóven, y porque *ella*, que largo tiempo fué una de esas mujeres *á la moda* y que ya hoy se encontraba próxima al ocaso de su fama, se ha arrojado ansiosa en brazos del primero á quien ha podido seducir, ó sea del último de sus amorosos desertores. Sin embargo para el mundo será un matrimonio feliz.

—Gracias á Dios que oigo una observacion tuya sin necesidad de arrancártela; pero permíteme que te diga que para el mundo todos los matrimonios son felices mientras un incidente notable no viene á revelar públicamente lo contrario. Hasta entonces se parece el mundo á esos pródigos que no hacen caso de las fracciones monetarias. Cuando ese incidente sobreviene entonces todo se vuelve conjeturas; entonces recuerda las escenas matrimoniales que pudian ofrecer alguna espina entre sus flores y acaba por señalar él mismo la verdadera causa del incidente. ¿Y quien sin embargo, escepto los esposos, podrá conocer esa causa cuando tal vez puede emular hasta de sus mismas virtudes?..... Ahora bien; dejando que ese matrimonio se consume segun su destino dime, amigo Asmodeo, lo que hay en aquella otra casa tan alumbrada como silenciosa.

—La muerte rechaza al bullicio.

—Te has equivocado esta vez en tus reflexiones, ó nunca has visto *un velorio* en esta capital, aunque á decir verdad esta costumbre va desapareciendo de los círculos que tienen el ridículo. ¿Con que, segun eso, aquí se erije un altar á Himeneo y allí un túmulo? Y puesto que el mundo halla tambien mas ó menos interés en la última escena, como en la primera, te pregunto á mi vez si ofrece alguna la persona que descansa en esa ahora triste mansion. Sobre todo ¿quien es?

—Una jóven desgraciada.

—Que lo fué dirás, pues lo que con la vida han desaparecido sus desgracias. ¿De qué ha muerto?

—De pesar.

—Es una enfermedad no muy comun en el dia, pero no por eso menos cierta. Ea, Asmodeo: esta noche, ya que la casualidad lo ha querido así, soy todo tuyo: supongo que el alba no vendrá á sorprender nuestro conciliábulo antes que hayas concluido la historia de esa jóven y por mi parte prometo interrumpirte lo menos posible.

—Afortunadamente no estoy de guardia esta noche, respondió Asmodeo, y puedo por lo tanto daros gusto.

Un minuto despues empezó de esta manera:

—Heredera de una fortuna mas que mediana Eugenia N***, esa que veis marchita en su ataud, quedó huérfana á la edad de quince años. Una tia suya, casada, pero sin hijos, dulcificó su amargura acojiéndola bajo su amparo y tratándola con tanto cariño como si fuera su madre; pero como la desgracia cuando persigué á un ser redobla sus golpes con constancia Eugenia no salió del luto de la que le dió la vida sino para llevar el de esa tia, arrebatada por una violenta enfermedad. La pobre niña quedó anonadada con ese n

AMOR SIN ESPERANZA!

CANCION.

Cuando al Cielo pedí un tesoro
Que mi dicha formara suprema
Cariñoso cediendo á mi lloro
El Amor una flor me brindó!
Mas apenas de orgullo embriagado
Poseer la beldad pretendí
Con acento esclamó despiadado:
«Esta flor no nació para tí!
«De su hechizo yo mismo prendado
«Inmortal la busqué para mí!»

Con divina mirada sonriendo
A su eden trasplantarla pensaba
Y los ojos al Cielo volviendo
En sus brazos la flor estrechó!
Pero viendo que yo, pesaroso,
A sus piés implorando caí
Con ternura esclamó generoso:
«Esta flor la busqué para mí,
«Pero inflama su pécho amoroso
«Y mortal vivirá para tí!»

Desde entonces al ángel adoro
Cual esclavo á sus plantas rendido;
Pero nunca el amor que le imploro
Para mí en sus ojos brilló!
Si sonriera, mi angustia llorando,
Recobrara la paz que perdí;
Pero el alma me dice penando:
«Esa flor no nació para tí!
«El Amor, tu sufrir despreciando,
«Inmortal la formó para sí!»

S. S.

En el alcance de esta tarde publicamos lo siguiente:

España.

En un alcance al *Pelayo* de Nueva Orleans por parte telegráfico venido de Nueva York, y con referencia á noticias de Liverpool con fecha 25 de diciembre, hallamos los siguientes renglones:

«El señor Bravo Murillo ha hecho dimision. El señor general Roncali ha sido nombrado ministro de Negocios Estranjeros.»

Los demás diarios de Nueva-Orleans contienen la misma noticia en términos análogos, pero su carácter telegráfico nos impide juzgar el crédito que merezca.

Estrangero.

Los periódicos de Nueva Orleans del 12 del actual contienen partes telegráficos de las noticias llevadas á Nueva York por el vapor de la línea Collins *Baltic*, procedente de Liverpool con fechas hasta el 29 del pasado. Damos pues á continuacion los pormenores de estos que dichos partes nos ofrecen.

En Inglaterra se formó el nuevo ministerio como sigue: Primer ministro lord Aberdeen: de Negocios Estranjeros lord Juan Russell: del Interior lord Palmerston: de las Colonias el duque de New-Castle: de Hacienda (Canciller del Echiquier) Mr. Gladstone: administrador general de correos Mr. Corning: secretario de la Guerra Mr. Herbert: presidente del Consejo lord Granville (2): primer lor del Almirantazgo Sir James Graham. Tambien formaba parte del ministerio lord Lansdowne, pero sin cartera.

Lord Aberdeen anunció desde luego en la Cámara de los lores que la política del nuevo gobierno seria conservadora, pero sin embargo liberal, y lord Derby en la misma sesion manifestó que daria su apoyo al ministerio para llevar á cabo toda reforma útil.

Habian continuado en los últimos dias del pasado los fuertes temporales que tanto daño hacian en la costa de la Gran Bretaña.

Las noticias comerciales anunciaban la venta en Liverpool de 7000 pacas de algodon en los últimos tres dias, estando los precios algo mas á favor de los compradores que cuando salió el vapor del 25 (á 6 1/8 el *fair* de Orleans y á 5 1/8 el *middling*).

En Francia se dice que no habia sido muy bien acogido el nombramiento del príncipe Gerónimo para heredero del trono.

Se habla de graves dificultades entre Francia y Marruecos.

Antes del *Baltic* habia llegado ya el *América*, de la línea Cunard, que salió de Liverpool el 25 del pasado y entró en Halifax el 10 del actual, pero las noticias por él recibidas poco nos ofrecen que añadir á las posteriores de aquel vapor. Se dice que Luis Napoleon habia hecho proposiciones conciliatorias á Cavaignac y sus amigos, pero que habian rehusado aceptarlas.—Abd-el-Kader salió para Turquía el 21 del pasado á bordo de un vapor francés de guerra que al efecto destinó el gobierno.—La cuestion pendiente con la Puerta sobre los Lugares Santos dicen que se arregló al fin concediendo el gobierno del Sultan todo lo que pedia la Francia.

El matrimonio de la princesa Carolina Vasa con el príncipe Alberto de Sajonia estaba publicado ya de oficio.

El Parlamento inglés habia suspendido sus sesiones hasta el 10 de febrero.

ESTADOS-UNIDOS.—Un parte telegráfico fechado en Boston á 6 del actual dice así:

Accidente ocurrido al general F. Pierce y á su familia.—El tren de los carros de Boston y Concord se ha descarrilado ayer cerca de Andover y muchas personas han salido heridas. Entre los pasajeros se hallaban el general Pierce (futuro presidente), su señora y su hijo, de 10 años. Este último ha muerto instantáneamente. La señora de Pierce ha salido herida de gravedad y el General levemente.

ESTADO DE LOS HOSPITALES DE CARIDAD.

San Juan de Dios.—Hombres.

Existencia de enfermos el 14 de enero por la mañana	183	191
Entrados durante dicho dia	8	
Salidos	6	8
Muertos	2	
Existencia del 15 de enero por la mañana		183

San Francisco de Paula.—Mujeres.

Existencia de enfermas el 14 por la mañana	112	116
Entradas durante dicho dia	4	
Salidas	1	2
Muertas	1	
Existencia del 15 de enero por la mañana		114

Remitidos.

Al Sr. don Manuel Penichet y Falcon en la sensible muerte de su hijo don Hipólito.

SONETO.

Enjuga el llanto, padre infortunado,
Que tu Hipólito feliz mira en el Cielo
Y libre de las lágrimas del suelo
De estrellas resplandece coronado.
Ay! llorto ya su pérdida has llorado:
Vuelve os ojos en tu triste duelo
Y calmarás tu amargo desconsuelo
Al verte de o ros hijos rodeado.
Ay! yo tambien perdí cual tú has perdido
A una prenda de amor, á mi Pilar,
Y ya curada está la herida mia.
Cobra valor tu espíritu abatido:
Tal vez bajo tu niño solitario
Dentro una nube á consolar'e un dia!

Antonio Salazar y Cabello.

Un recuerdo de gratitud á la memoria del Ldo. D. Francisco María Corantes.

SONETO.

Triste mi corazon en este instante,
Abatida se encuentra el a ma mia,
Pues no existe en mi pecho la alegría
Que en otro tiempo disfrutó constante.
¿Donde el as ro que fúlgi lo y brillante
De Esculapio la ciencia difunda. ..?
Ya te cubre jah dolor! la tumba fria:
Ya se eclipsó del sol su luz radiante.
Pero ya que no es dado á mi memoria
Espresar sus virtudes tan patente,
Demostrando los hechos de su historia,
Séame el mero publicar rendir te
Sus benignas acciones, tan notorias
Que aun bullendo está acá en mi mente.

Tomás de la C. Muñoz.

De oficio.

Superintendencia general delegada de Real Hacienda.—Escelentísimo Sr.—La Reina (Q. D. G.) conformándose con lo que V. E. propone en carta de 27 de mayo último, núm. 905, de acuerdo con la Junta Superior Directiva de Hacienda de esa Isla, se ha dignado autorizar á V. E. para aplicar á favor de las atenciones *municipales y objetos de beneficencia pública la mitad del* producto total á que ascienda los remates del juego de gallos de las valas que nuevamente se establecen. De Real órden lo digo á V. E. para los efectos correspondientes. Dios guarde á V. E. muchos años. Madrid 15 de noviembre de 1852.—Bravo Murillo.—Sr. Intendente de la Habana.—Y por disposicion de la Superintendencia General Delegada de Real Hacienda se publica para general inteligencia. Habana 14 de enero de 1853.—*Anastasio de Orozco, secretario.*

Real Casa de Maternidad.

En este establecimiento se solicita nodrizas á las que se da escelente trato y abona una onza de oro mensual 4-15

Sociedad de Ntra Sra. de Regla.

Programa de las funciones que dará esta Sociedad en el presente mes.

Domingo 23.—Baile de disfraces.
Idem 30.—Idem.
Regla y enero 12 de 1853.—La Junta directiva. 3-14

TRIBUNALES.

Por auto proveido por el Sr. magistrado de la Real Audiencia Pretorial, Juez general de bienes de difuntos, ante mí, en las diligencias formadas sobre la muerte de don Manuel Indart y Arrillaga, he sido declarado intestado el fallecimiento de este, y por sus herederos á los que conforme á la ley deban serlo, á quienes se manda convocar por este *medio para que dentro de 9 dias contados* desde el último anuncio se presenten en este Juzgado general á deducir el derecho que les asista. Habana y enero 12 de 1853.—Miguel F. de Porto. 3-14

Por auto *proveido por el señor alcalde* mayor cuarto don Juan Pedro de Espinosa y Cutillas y por ante mí se ha señalado el dia veinte y cinco del que cursa á las once de su mañana para el remate del cafetal demolido San Joaquin, compuesto de seis caballerías de tierra en el partido de la Puerta de la Güira, cuarton de la Artemisa, el cual linda por el norte con el camino que va á las Cañas, haciendo frente á la finca de don Rafael Hernandez, por el sur con el cafetal Laberinto, de don Antonio Herrera, por el este con serventía del potrero que fué de D. Cayetano Poaton, haciendo frente al cafetal de don Santiago Lopez Cintas, y por el oeste con el camino real de la Vuelta de Abajo, tasado con sus aguadas y arboledas en cuatro mil novecientos sesenta y dos pesos un real. Habana 11 de enero de 1853.—Br. Felipe Fornaris. 3-14

A consecuencia de los autos del concurso del teniente coronel don Félix de Ureña é *incidente de calificacion, ha dispuesto el* Escmo. Sr. Capitan General con la consulta del Sr. Auditor de Guerra interino se cite por medio del Diario de la Marina en tres números consecutivos á todos los acreedores del citado teniente coronel Ureña, para oir la sentencia de graduacion de créditos. Habana y enero 8 de 1853.—Antonio María Muñoz. 3-16

AVISOS:

ACADEMIA MERCANTIL.

D. GUSTAVO LACAZETTE,

natural de Francia, profesor del nuevo sistema astlanguiar de escribir.

En esta academia, la mas antigua de la Habana, abierta en el año de 1840, y en la que tantos jóvenes han formado su educacion para el comercio y otros para ser profesores, siguen abiertas las clases siguientes

LETRA INGLESA

Se reformará una mala letra en otra corrida y elegante, la mas á propósito para el comercio y para todos los asuntos de la *vida privada, incluso la de encabezamientos, en quince lecciones* fáciles. El estipendio es una onza de oro adelantada y se dará un recibo en el cual se estipulará que si el discípulo no consigue reformar su letra se le devolverá la cantidad abonada ya. Se advierte que todo alumno que despues de reformada su letra quisiera seguir practicando lo podrá hacer todo el tiempo que guste, sin que por esto se le aumente el estipendio.

TENEDURIA DE LIBROS

por partida doble y simple. El método es teórico-práctico; los discípulos durante el curso llevan los libros absolutamente como en una casa de comercio, y todo joven que siga un curso con aplicacion podrá sin dificultad alguna hacerse cargo de llevar los libros de cualquiera casa que se le ofrezca.

Adviértese que en esta clase el discípulo no asentará operacion alguna en sus libros sin que antes haya comprendido perfectamente la esplicacion que de ella haga el director.

ARITMÉTICA MERCANTIL.

Esta clase abraza todas las operaciones aritméticas inclusos los cambios estrangeros: el método es facil y muy simplificado.

IDIOMAS INGLES Y FRANCES.

Para la enseñanza de dichos idiomas se sigue el método mas moderno y se pone un cuidado particular por parte del profesor en que el discípulo consiga una buena pronunciacion y que hable y escriba dichos idiomas con perfeccion.

Las clases se darán de dia y de noche en la academia. Tambien se darán en casas particulares, haciéndose para esto un ajuste convencional.

Calle de Aguiar n. 79 entre Obispo y Obrapia se podrá tratar con el director.

NOTA.—El estipendio de cada clase se pagará adelantado 11 D

Aviso al comercio

Mesa redonda servida á la francesa.—Calle de Cuba n. 18 casi esquina á la de O-Reilly. En la misma se alquilan cuartos con asistencia. 8-15

Callos.

D. Luis Calm, natural de Austria hace presente al público que con motivo de haber estado muchos siempo empleado en los principales hospitales de Viena, vio practicar y practicó con los mejores profesores la curacion de los callos en los piés. Tiene un modo especial de sacarlos, sin hacer sangre. Quita instantáneamnte el dolor permitiendo á los pacientes continuar en sus ocupaciones sin la menor molestia: vive en la calle del Obispo núm 5 frente á la plaza de Armas. 30-15E

Summerfield y compañía.

Taller de instalacion y cañerías de gas,

LAMPARAS &c.

Compone, limpia y altera toda clase de lámparas, aparatos de gas y de aceite á precios módicos.—En su establecimiento se halla un surtido de arañas y lámparas para gas de las mas acreditadas fabricas y mas elegantes formas.—Calle de Cuba n. 158 entre la del Empedrado y Tejadillo.—Las personas que gusten tomar informes podrán dirigirse á la oficina despacho de la compañía de gas, calle de Aguiar. 5 ma-19 Oc.

El doctor Manzini, de la facultad y sociedad Médica de Emulacion de Paris, vive calle de la Amargura n. 19.—Consultas, operaciones y cura especial de las enfermedades de la uretra. 6 ma 29S

D. MIGUEL R. VIETA
CIRUJANO DENTISTA

Se ofrece en todo lo perteneciente á su facultad, en la calle del Obispo n. 80 última cuadra hácia el Monserrate, y avisa que habiendo otros de su facultad y apellido, suplica no se le confunda, pues él siempre permanece en la misma casa donde garantiza sus operaciones y especificos que ya el público que ha tenido la bondad de favorecerme tantos años responderá. año 7 60

D. M. J. Vieta, cirujano dentista

Vive en la calle de San Rafael n. 24 entre la de la Amistad y la del Aguila. Garantiza sus obras y sus precios son baratísimos. 6ma-21ag

Primera y antigua Empresa de mudadas,

calle de la Reina, número 35.

CON SUPERIOR PERMISO.

Don Domingo Herrera, dueño de dicha empresa hace presente á sus numerosos amigos y al público en general que tiene carros suficientes (y todos son de muelles) en que se compromete hacer las mudadas de un solo viejo por grandes que sean (la vista hace fe) como ya lo tiene acreditado por el periodo de quince años que lleva en dicha empresa, siendo además de su cargo arreglar todos los muebles donde su dueño lo deseo, respondiendo de las averías y faltas que se cometan en dichas mudadas. Tambien participa dicho dueño que los empleados que tiene son todos blancos y de su confianza, y para mayor comodidad del público ha puesto un dependiente para que reciba los avisos de dichas mudadas en la calle de la Lamparilla, n. 2, esquina á la de Mercaderes, ferretería de don José Gomez. 30 2dd

Hôtel y Restaurant Legrand

situado en el Prado n. 121 frente á las puertas del Monserrate, inmediato al Gran Teatro de Tacon.

Este elegante establecimiento sigue favorecido por las primeras familias de la isla y por las personas de distincion que llegan diariamente á esta capital. Su menaje rico, las comodidades que brinda por sus hermosas habitaciones altas, el lujo de sus muebles, el aseo, el esmerado servicio de los empleados, y particularmente el buen surtido de su escelente cocinero, todo contribuye á hacerlo uno de los mejores de esta Isla, y su dueño nada omite para no desmerecer la confianza que hasta ahora se le está dispensando.

NOTA.—Se despachan cantinas y se hace cargo de comidas de convite. 30 31D

ACADEMIA MERCANTIL DE AGUIRRE
EL QUE NO APRENDA BIEN NO PAGARÁ NADA

Calle de la Obra-pia n. 111 esquina á la de Cuba.

EL DIRECTOR TIENE EL HONOR DE ANUNCIAR AL PUBLICO que á consecuencia de estar cada vez mas favorecida su academia, aumentándose el número de sus discípulos de manera que las habitaciones que antes ocupaba no presentaban suficiente capacidad para la comodidad de todos ellos, ha trasladado dicha academia á los espaciosos y ventilados altos de la casa n. 111 calle de la Obra-pia casi frente del local donde anteriormente tenia su establecimiento.

Enemigo por carácter, y aun por conviccion, de llamar la atencion del público con anuncios pomposos y frases de agradecimiento, nada ha dicho hasta ahora respecto á la confianza que le han dispensado los habitantes de esta ilustrada capital Hoy sin embargo considera faltaria á un deber sagrado sino manifestase su profundo reconocimiento hácia un público que tan generosamente ha compensado sus trabajos pues en los tres años que hace tiene abierta su academia en esta capital el número de sus discípulos ha ido siempre en progresivo aumento.

Así como hasta ahora, en lo sucesivo todos los afanes y esfuerzos del que suscribe se dirigirán á *cumplir con lo que ofrece en sus anuncios*, y á que queden complacidos todos los discípulos que le honren con su confianza.

TENEDURIA DE LIBROS EN PARTIDA DOBLE,

en 60 lecciones teórico-practicamente, haciendo llevar los libros como en una casa de comercio.

ESCRITURA INGLESA.

En 30 lecciones se consiguen dos objetos: escribir bien y con *velocidad.*

ARITMÉTICA MERCANTIL.

En 30 lecciones á los que tienen algunos principios.

TAQUIGRAFIA,

ó sea arte de escribir con la misma velocidad que se habla. En un mes.

INGLES Y FRANCES.

No siendo posible prefijar un término á la enseñanza de los idiomas el ajuste se hará por meses.

SISTEMA METRICO DECIMAL.

Este sistema enseñará *gratis* á todo el que haya sido ó fuere en lo sucesivo discípulo de esta academia.

NOTA.—Todo discípulo de esta academia queda con el derecho de concurrir á las clases todo el tiempo que quisiere, sea á repasar ó egercitar los ramos que hubiese aprendido.—

Cayetano Javier Aguirre. 6 N

Interesante al público.

En los altos de la tienda EL PAQUETE calle de la Habana esquina á la de la Obrapia n. 40.

Dr. Guillermo I. Tinker, cirujano dentista de New-York, discípulo y socio del célebre Dr. Burdell, allí, autorizado por la Real Universidad aquí, graduado en la academia de dentistas en los E. U., recibido por la imperial universidad en Rio Janeiro, las juntas de Medicina en Montevideo y Buenos Ayres. Despues de 13 años de practica en varios paises ha venido á esta capital á practicar su profesion en todos sus ramos. Ofrece al respetable público de esta ciudad y del campo servirlos con habilidad, delicadeza, limpieza y *prontitud.* Orilica los dientes de un modo muy superior con *oro purísimo*, con plata ó cimiento mineral que endurece como el mismo diente, y llenara las picaduras mas grandes, durando muchos años y casi sin dolor. Tambien mata y cura los nervios por una composicion inventada por él, con poco dolor. Tiene un hermoso surtido de dientes minerales de la mas esacta imitacion de los naturales; los coloca sin dolor y de tal modo que no se pueden distinguir por el mas critico observador. Las personas que no hayan sido bien operadas por otros dentistas en cualquiera parte del mundo pueden alcanzar una prueba de la habilidad del que habla. La salud y el genio son muchas veces afectados por las afecciones de la dentadura, y todos están conformes en que nada embellece y adorna el semblante humano como una buena dentadura. Anima el semblante, da gracia á las personas menos favorecidas de la naturaleza que no poseen las mas bellas, que están privadas de ellas. Al cantor, orador, militar y medico es indispensable.

El bálsamo de los Andes para destruir el sarro que se forma sobre las muelas dejándolas flojas hasta caerse algunas veces: las afirma en su lugar y endurece las encias. El agua de las Pampas para refrescar la boca; es un poderoso estimulante y participa una fragancia agradable. Los polvos para limpiar los dientes dándoles una blancura esquisita.

Puede ser consultado todos los dias desde las 6 de la mañana (por acomodar á muchas personas) hasta las 6 de la tarde. Sus precios no son altos. Estrae muelas á todas horas, advirtiendo que para los pobres lo hará con mucha equidad. 41 8 D

Casa de comisiones para España.

Con este título se ha establecido una en la calle del Obispo, n. 91, que abraza los ramos siguientes:

1.º Conducir bajo su responsabilidad (escepto en caso de naufragio de buque, incendio ó avería de mar) todos los géneros y efectos, como tabacos, dulces, azucar etc. que se le entreguen para cualquier punto de España, cuidando de pagar los fletes, derechos y partes que los generos adeuden hasta llegar á su destino, y devolver las polizas que se den á los interesados con el recibo de las personas á quienes se consignen para comprobacion de que han sido puntualmente entregados.

2.º Entregar en España, en los puntos y á las personas que se le indique las cantidades pesponías ó grandes que se depositen en su poder y haciendo constar por medio de recibos de las mismas *en el preciso termino de que han sido entregadas.*

3.º Comprar en España por cuenta de quien se lo encargue los géneros ó efectos que deseen, sea en pequeño ó en grande, y entregarlos en la Habana mediante una módica comision.

4.º Gestionar en las oficinas, tribunales y ministerios de Madrid la pronta solucion de los negocios que se pongan á su cuidado.

5.º Averiguar el paradero de personas en España, estado de negocios pendientes y cuantas noticias se deseen. Finalmente admite cuantos negocios lícitos se le quieran confiar.

La Casa de comision convencida de la necesidad que hay en la isla de Cuba de un establecimiento que se ocupe esclusivamente de negocios en España y relacionada perfectamente en todos los puertos y capitales de provincia de la misma como con personas de esteqoria y actividad en Madrid, no duda asegurar que los *negocios que se le confien, por insignificantes que sean, serán dese*mpeñados con puntualidad y economía. Horas de oficina de 10 á 3. 30-22d

Viruelas.—Interesante.

El Dr. Pons y Guimerá, miembro de la Sociedad nacional de vacuna de Paris, ofrece curar las viruelas en pocos dias sin que los pacientes queden picados ó afeados por ellas, ventaja incontestable, particularmente para el bello sexo.

Recibe avisos y consultas en su casa calle de la Obrapia n. 74 y en la tienda de ropa «La Colmena» calle de la Muralla esquina á la de Aguiar. 30-18d

GABINETE Y ACADEMIA jurídico-mercantil para adultos.

Filología, idiomas, Materia mercantil, Matemáticas puras y mistas.—Director don CRISTOBAL DE MENDOZA, profesor de jurisprudencia, filosofía y humanidades, calle de la Amargura n. 14, entre las de Mercaderes y S. Ignacio.

Ramos de enseñanza.

Seccion 1ª IDIOMAS. Español, inglés, francés, italiano y latin. Método práctico-teórico, oral y escrito, sintético y analítico, combinados

El 15 de enero próximo de 1853 se abrirán nueve cursos desde las 6 hasta las 10 de la mañana y desde las 5 de la tarde hasta las 10 de la noche, de una hora al dia en tres por semana, salvos los ocupados con cursos ya establecidos. En las horas intermedias, lecciones particulares.

Seccion 2ª *MATERIA MERCANTIL:* 1º *Teneduria de libros.* La partida doble, sencilla y mista o sistemas especiales para cada clase de contabilidad desde la del comerciante hasta la del particular, cualesquiera que sean su rango y rentas.—2º *Aritmética mercantil. Toda diversidad de cálculos desde la factura hasta* las operaciones de descuento y cambio, bolsa y banco. 3º *Geografía comercial é industrial.* Noticias especiales sobre la situacion marítima y otros datos importantes á los que siguen la carrera del comercio, de todos los paises del mundo y muy particular de España y Cuba.—4º *Legislacion comercial.* Formularios de toda especie de documentos mercantiles, y resumen suscinto del derecho comercial é internacional, con nociones de economía política, que debe poseer todo comerciante haciendo acto en lo que concierne á pago, ésta órden, letras de cambio y demas documentos, circulares con la doctrina relativa á protestos, dias de cortesía &c.—5º *Monedas, pesas y medidas.* Las de todos los paises comparadas con las nuestras y particularmente el sistema métrico.—6º *Cursos puramente prácticos* para aquellos que en posesion de los conocimientos indicados quieran ponerlos en juego figurando una gran casa comercial que versesite de todo á ellos en el desempeño de sus transacciones.—7º *Estilo y redaccion comercial.* En dicho curso práctico se enseñará y practicará amplien lo relativo á este importante ramo, cuando de hacer escribir la *correspondencia y documentos en español, inglés y francés.*

Esta seccion está á cargo de un profesor versado en todos los ramos que hemos comprendido en ella, y especialmente y por algunos años en todas las operaciones de banco.

Seccion 3ª MATEMATICAS. El 1º de febrero se abrirán cursos de matemáticas puras y de matemáticas mistas con aplicaciones á la mecánica y á la astronomía, cuidando en la 1ª de dar á conocer estensamente las máquinas de vapor. Nos reservamos publicar un programa mas estenso y detallado de esta seccion en su oportunidad.

Esta seccion está á cargo de otro hábil profesor, oficial de ingenieros.

NOTA.—Este establecimiento se encarga de proveer á las casas de comercio de los dependientes que necesiten, garantizando la suficiencia de los que presente y recomiende de entre sus alumnos ya formados.

OTRA.—Se encarga tambien esta casa de liquidaciones y particiones estrajudiciales, así de herencias como de sociedades mercantiles y no mercantiles, balances y arreglo de libros y cuentas atrasadas ó mal llevadas, estableciéndose previamente las bases conforme á las leyes, cuando ocurran cuestiones de derecho entre interesados que no quieran litigar sino transijir y fenecer sus cuentas y desavenencias de un modo amigable.

OTRA.—Se encarga asimismo la casa de la traduccion de papeles y documentos de toda especie, bien sea al español ó á otros idiomas.

Los señores que gusten inscribirse para cualquiera ó cualesquiera de los cursos indicados, podrán ocurrir al gabinete, con escritura de 1ª clase, de 10 á 2 y de 5 á 8 de la tarde hasta las tres de las 6 en adelante. Se admitirán inscripciones hasta un mes despues de abierto cada curso, é indefinidamente para cursos nuevos.

El honorario de las lecciones se pagará á partir desde el 15 de enero mensualmente y adelantado. 34 25D

ACADEMIA MERCANTIL

D. LUIS SORRÉ Y EUGENIO JEAN

Calle de la Lamparilla n. 71, entre Compostela y Aguacate.

En esta academia una de las mas antiguas y tan ventajosamente conocida en la Habana por los numerosos discípulos que se han formado en ella tanto para el comercio como para la enseñanza siguen abiertas las clases siguientes desempeñadas por los directores bados en su larga esperiencia y el brillante resultado que han obtenido hasta ahora, pueden sin jactancia responder de la infalibilidad de su sistema á las personas que se dignen favorecerlos.

LETRA INGLESA.

En 15 lecciones se reforma la letra mas mala en otra de un caracter flexible y elegante mas apropósito para el comercio, y la redonda para encabezamientos y en fin para todos los asuntos de la vida privada. Si el discípulo no lograse reformar su letra se le devolverá la cantinada abonada ya.

TENEDURIA DE LIBROS EN PARTIDA DOBLE.

El *método es teórico-práctico*; los discípulos llevarán los libros como en una casa de comercio, quedando aptos en poco tiempo para llevar los libros de una casa por fuerte que sea.

ARITMETICA MERCANTIL.

Abrazando todas las cuentas sin escepcion incluso el sistema decimal.

IDIOMAS INGLES Y FRANCES.

Estos utilísimos idiomas siendo enseñados por profesores naturales de Francia é Inglaterra, se pondrá especial cuidado en su pronunciacion, siguiendo los métodos mas modernos.

NOTA.—Las clases se darán de dia y noche en la academia, así como en las casas particulares y á precios muy módicos pagando el estipendio adelantado. 2D

LA TUTELAR.
Compañía general española de seguros mútuos sobre la vida.

Por noticias recibidas de la direccion de esta Compañía por el último correo, se sabe que el capital suscrito en fin de octubre ascendia ya á millon y medio de pesos. El incremento prodigioso que toma es la mejor prueba de la bondad de esta institucion. Con pequeñas imposiciones anuales conseguirán los padres de familia crear á sus hijos capitales de consideracion, y como está al alcance de todas las fortunas pues se admiten suscriciones desde 5 pesos anuales hasta las mayores cantidades, el número de suscritores aumenta en todas partes estraordinariamente.

En las oficinas de la inspeccion general de la Isla de Cuba, calle del Obispo n. 91, se dan datos, esplicaciones y prospectos gratis. 37-9D

Academia inglesa para señoritas,

bajo la direccion de doña Catalina Finn de Foiste.—Se admiten *pupilas y medias pupilas.*

Las clases primarias, el inglés inclusive, para pupilas 25 pesos 4 rs. mensuales.

Id. id. medias pupilas, que solo comen, 15 pesos.

Las clases secundarias, con el inglés y *francés*, para pupilas 28 pesos 4 rs.

Id. id. medias pupilas 18 pesos 4 rs.

Se enseñan todos los ramos necesarios á la educacion de una señorita.

Calzada de Galeano, n. 42, entre las calles de la Concordia y las Virtudes. 30-29d

Don Miguel V. Crespo, cirujano dentista,

antiguo practicante que fué del conocido y acreditado profesor Mr. Charles Blakeley, tiene el honor de participar á sus amigos y favorecedores y al público en general, que de la casa de este malogrado profesor calle del Obispo n. 57 (donde ha egercitado su facultad durante 5½ años) ha abierto su laboratorio calle de Compostela n. 166 entre Obispo y Obrapia, donde ofrece de nueva sus servicios á las personas que quieran honrarle en todo lo que sea perteneciente á su facultad. 30-15 D

Cambio de domicilio.

El establecimiento de flores La Magnolia ha pasado del n. 24 calle del Obispo al n. 104 de la misma calle entre Compostela y Habana.

En su nueva casa, Mad. Marquier ofrece á sus favorecedoras un surtido de flores finas de lo mas esquisito á precios muy moderados.

Hay tambien en depósito flores artificiales de Paris en cestitas de una docena de ramos que se venden muy baratas.

Gorras de paja de Paris para señoras adornadas con mucho gusto. 30-19D

Agencia de mudadas

Y DEPOSITO PÚBLICO DE MUEBLES EL NAVIO.

D. Juan Felipe Abreu, dueño de esta empresa participa á sus numerosos amigos haber repuesto ya su nueva empresa como tenia anunciado en sus anteriores anuncios; por consiguiente se compromete á hacer las mudadas en dos horas siendo siempre responsable á las averías. 30-12D

Ignacio B. de Torres, cirujano dentista,

participa á sus amigos y al público en general haber fijado su salida para Europa con su familia para principios de marzo entrante, y suplica á las personas que tengan cuentas pendientes con él tengan la bondad de pasar a su laboratorio casa n. 98 calle del Obispo, donde lo encontrarán de 7 de la mañana á 5 de la tarde. 5-15

D. Manuel Anievas, profesor de baile

hace presente á este respetable público que sigue dando lecciones de baile, tanto nacionales como estrangeros, como son polka, mazurca, wals-polka, shasis-polka, la Varsoviana, la Poloneza y wals de dos tiempos y de Straus. Recibe ordenes en la botica y drogueria de S. Juan, calle de S. Ignacio n. 14. 4-15

Retratos sobre porcelana y sobre planchas
DE METAL.

Mr. E. Wolff ofrece hacer retratos para las personas que los soliciten sobre planchas de metal por medio del daguerreotipo y sobre porcelana; estos con colores que aventajan á los de la mas fina miniatura, teniendo ademas el mérito de ser insensible á los efectos del tiempo; las personas que deseen ocuparle serán servidas con exactitud. Los precios de los retratos sobre metal son de 1½, 2½ y 3½$. Los sobre porcelana desde una hasta seis onzas. Vive calle del Obispo n. 57. 6-15

Idioma inglés.

D. Basilio Agustin Spalding, natural de los Estados-Unidos, profesor de ingles, frances y latin, da clases en casas particulares y en su nueva habitacion calle de O-Reilly n. 56. 30-4E

D. José Esparrago y Cuellar, Ldo. en medicina y cirugía, se ha trasladado á la calle de Aguiar n. 76 entre la del Obispo y Obrapia, donde recibirá á los enfermos que quieran consultarle desde las 8 hasta las 10 de la mañana. 180 11 D

Retratos

con todos sus vivos colores y adornos, los mas semejantes á la miniatura, desde los diminutos en sortijas hasta los mayores de 7 y 9 pulgadas en pie. Este laboratorio no carece abundantemente de los últimos tipos mas elegantes y ricos de Francia y Estados-Unidos, tanto en cajas como en cuadros, prendas de oro etc. Se responderá de todos los retratos aun cuando hayan salido fuera de la casa, siempre que se haga alguna observacion fundada y justa. Calle del Prado n. 116, acera de Escuriza.—NOTA: En este elaboratorio hay de venta varias escopetas finas de Lepago y de Leclerre, de mucho calibre y alcance, como tambien pistolas de salon y carabinas de la misma clase con sus tiros de bala y municion para pajaritos.

LETRA INGLESA CURSIVA, se responderá en diez dias de su enseñanza y mas uniforme y rapida en 20, como asimismo la redonda para libros, en 25 dias, y el que quiera poseer las dos letras estará al corriente en 35 dias, concluyendo la enseñanza con copias de cuentas corrientes y escribir á la voz, advirtiendo las reglas gramaticales y ortográficas que ocurran. Calle del Prado n. 116, acera de Escuriza.

Nota.—Los discípulos todos llevaran gratis el método cursivo impreso. 30-5E

REVERE HOUSE.
CASA DE HUESPEDES, CALLE DE LA OBRA-PIA Nº 119 ESQUINA A LA DE MERCADERES.

Mrs. Raymond, ofrece este acreditado establecimiento á sus favorecedores y al público en general, como el mejor y mas hermoso de su clase en la Habana, brindando la mejor asistencia y á precios equitativos. Esta grande y espacioso casa ha sido recientemente muy embellecida y enteramente reformada. En la misma se admiten caballeros y la mesa redonda por 50 ps. al mes. 30-6D

FOTOGRAFIA.

ULTIMOS ADELANTOS DEL DAGUERREOTIPO.

Retratos con colores y sin ellos,

(sobre planchas metálicas y sobre papel)

Eugenio Lacroix, de Paris.

Al introducir en esta Isla el portentoso descubrimiento de la fotografía sobre papel y los nuevos adelantos sobre planchas, no he perdonado nada para poner su establecimiento al nivel de los mas acreditados de Europa y ofrecer á sus favorecedores perfeccion en la egecucion, esactitud en la semejanza, elegancia en las prendas, baratura en los precios: calle del Obispo n. 87. 27 9E

Anuncio original.

Aprecio del tiempo segun requiere su incalculable valor.

¡Oh cuan sensible es á un padre tener que suplicar sin fruto á alguno de sus hijos distraidos, á fin de que aproveche la ocasion de ante todo adquirirse *patrimonio de saber*, viendo á los de su vecino hacia este objeto correr!

M. de A. y T. V. y P.

Con la hidalguía y lealtad de franco europeo, y sin otra tendencia que la de generalizar los progresos artístico científicos, obtenidos por el inventor del Daguerreotipo Aratrave, y para que puedan percibirse notablísimamente sus maravillas: sin interrupcion en la enseñanza de las materias que tiene ofrecido, esto es la de todas las artes y ciencias naturales para hacer mas palpable la escelencia de su nueva marcha, y pensando partir de esta isla para el mes de abril á fin de que los positivos adelantamientos queden mas semillados en ella invita á los *eruditos, á los sabios, á los hombres ilustrados, á los amantes de las luces*, á todos los profesores y demas sugetos de ambos sexos inteligentes ó no inteligentes en aritmética y demás tratados de las matemáticas, á que palpen las ventajas é mensas obtenidas por el anunciante acerca de esta ciencia, sobre cuantos anteriormente han tratado de ella hasta el dia, mismo, siguiendo los métodos usuales, los que siendo muy despreciables, respectivamente á los que se consiguen por su procedimiento pueden en lo sucesivo con fe elegantemente entregarse á su estudio, cuya oportuna consagracion desde ahora les ofrezco que aun en las primeras lecciones les proporcionará momentos de solaz, dias de placer, y bien luego venturoso porvenir.

A temas de las muchas habitaciones arregladas para las clases privadas ó particulares establecidas calle de Tacon n. 89 casa del Sr. Peñalver; para las generales (cuyo coste es insignificante) se han dispuesto grandes salones, calle del Empedrado n. 2 frente á la pescadería, en donde á cualquier hora del dia ó de la noche se hallará al fraternal invitante.

NOTA.—Todos los que han cursado con aprovechamiento las materias esplicadas hasta aquí, pagarán en las siguientes solo la mitad de las asignaciones.

OTRA NOTA.—DE VALUE será la enseñanza esplícita para los alumnos en las clases privadas de matemáticas, la de teneduria de libros por partida doble, la escritura inglesa, aritmética mercantil, taquigrafía inclusa la práctica por medio de la clave suplectoria y demas conocimientos útiles, respectivamente á aquellas, pues ellas están todas implícitas. Tambien podrán aprender sin retribucion alguna, los elementos de física y química con aplicacion á las artes, litografía, grabado sobre todos los metales, piedras y maderas, equitacion moralizante, cabalgando cualesquier direccion: marchando el caballo su riendas, música vocal é instrumental, Baile, no tan solo de las danzas del pais sino de la polka, rigodon y cuantos están en voga en las demás naciones, gimnasio, ejercicio de todas las armas inclusa la flecha envenenada á la turquesa, lanza á la polonesa, espada á la valenciana, florete á la italiana, sable á la española, pistola y defensa del palo ó baston contra el puñal y navaja, perros ó fieras, piedra certera á la honda, detenciones á la estrema de infalible resultado, recursos supletorios de ofensa y defensa, leyes establecidas por la costumbre en los duelos ó lances desgraciados y demás adherentes é inherentes á personas bien educadas de ambos sexos.

Hay clases privadas donde puede aprenderse sin ser visto de personas alguna mas que el anunciante.

La lectura, esc

Solicita colocacion un jóven de 18 años, para un escritorio ó mayordomo, sea para el campo ó la ciudad, teniendo personas que abonen su conducta: barbería calle de la Muralla n. 74. 4-15

Una señora de 45 á 50 años, se solicita una colocacion para el cuidado de una casa ó acompañar una señora: calle del Campanario Nuevo n. 86. 4-15

Para un asunto que interesa se desea saber del paradero de cualquiera de los señores don Juan, doña Ana y doña María Filomena Morillo, hijos de don Juan Morillo y doña María de la Merced García: acudan su casa de don José de la Portilla, calle de los Oficios núm. 4. 4-15

Se solicitan dos buenas lavanderas y planchadoras, una para comprarla y otra para alquilarla. Tambien se solicitan dos excelentes costureras, buenas criadas de mano para señoras, que sepan vestir y peinar, estas en los mismos términos que las primeras: una para comprar y otra para alquilar: calle del Inquisidor n. 68. 4-14

Un francés de mas de 30 años de edad, de una familia muy distinguida, habiendo hecho todos sus estudios en las universidades de Francia y estado de principal oficial de escribanía y de depositario de una de las mayores casas de comercio de Paris desea colocarse de preceptor particular en una familia acomodada: enseñara el francés, la historia antigua y moderna y la filosofía de la historia, la aritmética, la geografía y la mitología: se ofrece tambien para acompañar á un jóven que su familia quisiere hacer viajar: tiene personas de la mayor consideracion que darán informes de su caracter y honradez: en esta imprenta impondrán. 4-15

A las Sras. directoras y padres de familia

Un preceptor público de educacion primaria, de estado casado y que ha estado hasta hoy desempeñando la plaza de vice-director en uno de los colegios de esta ciudad, siéndole nociva á su salud la vida sedentaria, piensa ejercitarse desde el dia 7 del presente enero dando clases en casas particulares y academias de niños. Las personas que quieran prestarle su confianza, pueden informarse de su honradez, puntualidad, constancia y resultados favorables que ha obtenido en los discípulos y discípulas que le han sido confiados, con el señor don Antonio Ferrer y su señora en esta imprenta, con el señor doctor Zunzunegui y su señora, calle cerrada de Santa Clara número 4, en la academia de señoritas, Nuestra Señora de los Dolores, sita en dicha calle de Santa Clara número 22, que es donde ha pasado su domicilio, y cuantos mas informes se necesiten intra y estramuros. 5

Un sugeto que ha estado muchos años en los negocios desempeñando el encargo de mayordomo á gusto de sus dueños, solicita igual clase de colocacion; en la relojería calle de S. Salvador de Orta impondrán. 10-8

En la Cubana, calle de la Reina, esquina á la de Mauricio se solicita un negro para cargar un cajon de ropa: en la misma se siguen solicitando zapateros que trabajen en raso y dril, prefiriéndose que sean esclavos. 6-13

Se solicita comprar una casita ó accesoria de mampostería, en venta real ó en pacto de retro que su valor no pase de 500 ps sin intervencion de tercera persona: calle de la Lealtad n. 154 darán razon. 4-16

Se solicita alquilar una negra, esclava, que sea mas que regular cocinera para una corta familia, que su alquiler no pase de 10 ps. mensuales y que su amo responda de sus buenas cualidades, quedándose á dormir en el acomodo: calle del Inquisidor esquina á la del Sol botica de Los Tres Reyes darán razon. 4 16

Se desea tomar en alquiler uno ó mas negros buenos panaderos; calle del Campanario esquina á la de S. Miguel panadería La Rosa impondrán. 4-16

Se solicita tomar en alquiler para un ingenio, de 20 á 25 negros, por el tiempo que dure la presente zafra: calle de la Habana n. 129, entre la de la Merced y Paula, frente á una lechería, tratarán de su ajuste. 4-16

Se solicita alquilar un calesero y buen criado de mano; calle de Aguiar n. 95. 4-16

Se desea alquilar una negra de buenas cualidades y que lave con perfeccion, con ánimo de comprarla en el caso de que satisfaga su servicio: Calzada de Galeano n. 117, 4-16

ALQUILERES.

Al público.

Calle de Aguiar n. 49 esquina á la muralla se alquilan con asistencia cuartos hermosos bien ventilados y muy bien amueblados. En la misma casa hay una mesa redonda perfectamente servida á la francesa. Se despachan tambien cantinas.

Los caballeros que se dignen honrar á la dueña del establecimiento con su confianza quedarán con gusto. 30-15 D

Se alquilan en una familia estranjera, á un matrimonio ó á señoras respetables, unas habitaciones altas muy frescas y con hermosa vista, están amuebladas y se alquilan con toda asistencia En esta imprenta impondrán. 30-1 E

Se alquila un zaguan en uno de las primeras calles de esta ciudad: impondrán en esta imprenta 2

Se alquilan dos solares: uno en la calle de los Guaimaros esquina á la de los Baluartes, distante una cuadra de la Real cárcel y otro en la calzada de Belascoain entre las calles de S. Rafael y S. Miguel, teniendo este último un hermoso colgadizo de 30 vs. y atravesándole la zanja por el centro: en el mismo impondrán. 15-6

Alquilase una habitacion alta con balcon á la calle, en la calzada del Monte frente al pesco, muy fresco, esquina á la calle Ancha de Jesus María n. 21. 8 9

Alquilase por 25$ al mes una casa en el Cerro, á media cuadra de la calzada Real, tiene sala, 6 cuartos, cochera y demás necesarios, con baño de agua corriente por pasarle la zanja por el patio: informarán en la calzada Real casa número 9?. 8-12

Se alquila para nodriza, y sin cria una negra criolla de campo, con 20 dias de parida, además reune la circunstancia de ser regular costurera, lavandera, planchadora y cocinera, enteramente sana, sin que se le haya conocido ninguna clase de enfermedad, con la mejor disposicion para el manejo de niños por su cariño hacia ellos y haber sido su peculiar ejercicio; de excelente y abundantísima leche, reconocida por facultativo: podrá verse calzada de Jesus del Monte, casa de la señora doña María de la Luz Perez, frente al paradero de los carruhes del Ferrocarril Cubano. 3-14

Alquílanse un buen calesero y criado de mano, una buena lavandera y planchadora y una negrita de 9 á 10 años, muy ágil para todo: calle de la Habana n. 144. 3-14

Se alquila la sala, un cuarto, el comedor y la cocina, calle de O-Reilly n. 17 entre Cuba y Aguiar: en la misma casa darán razon. 4-14

Alquílase una negra de cerca de tres meses de parida, sin cria, con abundantísima leche, fiel, humilde, acostumbrada á manejar niños y ha pasado las viruelas. Calle de la Industria, n. 121. En la misma se desea comprar un negrito de 13 á 14 años, mas bien mas que menos, y negras embarazadas. 4 14

Se alquila una negra regular cocinera y lavandera, respondiendo su amo de su fidelidad, en 15$ al mes adelantados: y se solicita comprar un calesero y zapatero que sea sano y sin tachas y un negrito ó negrita de 5 años poco mas ó menos: calle de Cuba n. 146 entre Chacon y Cuarteles. 4-15

Se alquila un negro calesero, jóven y de buena presencia: calle de Campanario Viejo n. 95 impondrán. 4-15

Se alquila un negro criollo, jóven, buen calesero y servicial de mano: calle de Peña-pobre n. 1½ 3-16

En 14 pesos al mes se alquila una negra lavandera, planchadora y cocinera; calle de O-Reilly n. 99 impondrán. 4-16

Se alquila un negro jóven y de buena presencia, excelente calesero de tu na bástia y regular cocinero: calzada de Galeano entre la calle de Cristina y el ferro-carril casa n. 123. 4-16

VENTAS DE FINCAS.

Buena proporcion para hacerse de una casa establecimiento de mampostería y teja, situado en el mejor punto del pueblo de San Diego de Nuñez, que por no necesitarle su dueño lo cargana por la mitad de su valor: y en su defecto lo da en alquiler muy cómodo: impondrán calle de la Cruz esquina á la de los Oficios almacenes del Sr. don Antonio María Rubira y en el citado pueblo su dueño don Francisco V. Lombillo. 10-1

En 16,000 pesos libres se dan dos casas en la calle del Aguila números 169 y 171 frente la plaza del Vapor, producen 145$ de alquiler, tienen 15 vs. de frente y 60 de fondo; en una de ellas hay una panadería: calle de la Obrapia n. 2 impondrán. 4-15

Véndense para llenar compromisos dos potreros ubicados á dos leguas de esta ciudad en la Jurisdiccion de Managua, el uno conocido por Tinoco, compuesto de 6½ caballerías de tierra de escelente terreno, y el otro conocido por el nombre de Arango, que consta de 4 caballerías y cordeles; linda el uno con el otro, separados por una servertia, ambos por su ajuste: darán razon en Guanabacoa frente á los bajos de Barreto la Sra. doña Juana Perez Dedin, viuda, albacea y heredera de este: y en la Habana, su apoderado el Dr. D. Justo de la Torre, que vive en la calle de Compostela n. 46. 3-14

Véndese una ciudadela en la calle de la Concordia de mampostería y teja y dos accesorias de azotea, entre la calle de Gervasio y calzada de Belascoain. En la misma impondrán de su ajuste. 4-14

Se venden juntas ó separadas dos casitas de mampostería y tejas en terreno propio, calle de Escobar núms. 194 y 196: producen 24 ps. y se dan en 1100 ps. libres cada una: en la calle de la Reina n. 153 darán razon. 4-14

Se venden tres cuartos de tierra superiores en el partido de San Gerónimo de Peñalver, cercado con un rio de las mejores aguas, propias por su proximidad á Guanabacoa para acarreo de plaza: impondrán calzada del Monte num. 519, tercer de la Esquina de Teja. 6-15

Se vende una casa de mampostería situada en la calle de Gerbacio n. 27, con buena sala, comedor, 2 cuartos y un hermoso salon, cocina, patio y traspatio, un cuarto para criados, buen aljibe, caballeriza, lavadero, tanque y una arreata; es toda menos la sala de azotea, con buena escalera. Tambien se vende una casita de teja-mani, mampostería y tabla, situada en la calzada de San Lázaro núm. 334, ambas por su ajuste: en la calle de la Salud esquina á la del Rayo núm. 7, darán razon de 7 á 10 de la mañana. 4-15

Para concluir de realizar una testamentaria se venden en precio cómodo dos casas de mamposteria: la primera situada en la calle del Palomar, n. 111, produce de alquiler 25½ pesos mensuales, y la segunda en la calzada de Vives, n. 44, que tambien produce de alquiler 17 pesos mensuales, se venden juntas ó separadas. De su precio impondrán en la calle de San Miguel, n. 44. 8-11

Se vende una casa de tabla y teja en la villa de Guanabacoa, calle de Palo-blanco, esquina á la del Coco, con sala, comedor cerrado y cuatro cuartos, cocina y letrina, toda enlosada, patio y traspatio y un famoso baño, todo nuevo. Calle de Suarez ó sea del Palomar n. 33 impondrán de su ajuste. 8-7

Véndese la casa núm. 25 calle de la Habana esquina á la de Chacon: informarán calle del General Enna, casa de los Sres. Noriega, Olmo y Cp. 4

Véndese una casa de mamposteria y teja situada en la calle de Vives n. 151, en bastante proporcion por tener que realizar varios asuntos; acabada de reedificar de un todo: calle de las Damas n. 9 darán razon.

Véndense juntas seis casas, tres de ellas situadas en la calle del Prado números 28, 30 y 32 frente á la pila de Los Genios; las otras tres en la calle del Consulado números 19, 21 y 23 advirtiéndose que las seis componen un solo solar que corre de una calle á la otra: en los altos de la casa n. 1 calle de los Oficios darán razon. 30-17

Véndese una hermosa casa de mampostería, teja y azotea, compuesta de sala, aposento, comedor y cocina, 4 cuartos y terreno para fabricar dos mas, con 40 vs. de fondo y 11 de frente, calle de las Delicias n. 12, en 2000$; en la calle del Egido n. 72 frente la puerta del Arsenal tratarán de su ajuste. 15-4

Se vende una manzana de seis solares en el partido de Jesus del Monte, contiguo al barrio que titulan de Concha, y frente á la esquina de Toyo, terreno plano y de una vista inmejorable, á 450$ solar, sin ningun gravámen: impondrán en la calle de la Muralla, tienda del Incendio. 15-5

Véndese una casa en la calzada de S. Lázaro n. 271, de mampostería y azotea: darán razon calle de Vives n. 18 en la bodega. 15-15

En la calle de la Lealtad núm. 129 se vende una casa de mampostería con 7 cuartos, sala, comedor, cocina, sumidero de mampostería y demas necesarios, propia para una familia, en 350$ libres por tener que ausentarse su dueño: calle de la Reina n. 11 darán razon. 6-16

VENTA DE ESCLAVOS.

Véndese una negra de buena edad, lavandera, planchadora y cocinera, de buenas circunstancias: calle de Escobar n. 61 entre Concordia y Virtudes. 12

Véndese una negra jóven general lavandera y regular cocinera, sana y sin tachas, en 560$ libres para el vendedor, otra tambien jóven, buena cocinera, de inmejorables cualidades, sana y sin tachas, en 550$ libres para el vendedor; una de 12 años para el servicio de la casa, muy viva, sana y sin tachas, en 400$ libres para el vendedor; un negro jornalero muy puntual y fiel, sano y sin tachas, en 570$ libres para el vendedor: un negrito de 7 años propio para paje, sano y sin tachas, en 2: 0$ libres para el vendedor. Se venden por tener que ausentarse su dueño para estramuros; calle del Obispo casa núm. 28. 5-13

A peticion suya se vende un negro criollo, sano y sin tachas, general calesero, zapatero de mujer, regular cocinero é inteligente para todo, en 56 onzas de oro españolas libres para el vendedor pero sin lugar á redibitoria: en la calzada Real de Jesus del Monte núm. 19 esquina á la calle Ancha frente á la pila de la India, darán razon. 4-15

Vendese un mulato general cocinero, repostero, cochero y calesero, muy humilde, sano y sin tachas, en 700$ libres: calle de la Reina núm. 109, darán razon. 4-15

Por ausentarse su dueño para la Península, se venden unos esclavos, 3 varones gañanes, un mulato general zapatero de obra fina de hombre, una negra buena cocinera y lavandera, con dos hijas, una de 8 años y el otro de 2, 2 negritas de 11 á 15 años, se dan todos muy baratos por realizar, y un general calesero con caballo y quitrin y arreos de plata de una bestia; calle del Aguila n. 109 esquina á la de San José tratarán de su ajuste, de las 6 de la mañana hasta las 10, y de una á 6 de la tarde. 6-15

Véndese una negra de 18 años de edad, con principios de lavado, regular cocinera, buena criada de mano, propia para cuanto la quieran aplicar por ser muy viva, sana y sin tachas, en 550$ libres para el vendedor. Calle de Luz n. 9, esquina á la de Cuba. 4-15

Véndese una negra de nacion carabalí, buena lavandera y planchadora y cocinera de un ordinario, y muy ágil para todo, en 500$ libres para el vendedor, es sana y sin tachas, en venta real; en la misma se aquilata una negra de 13 á 14 años, propia para manejar niños y muy buena servicial á la mano, con la precisa condicion de no mandarla sola á la calle, en 10$ mensuales. Calle de la Estrella núm. 10. 4-15

Véndese una negra criolla de 19 años de edad, con su hija de 7 meses, es de inmejorable presencia, excelente costurera, planchadora, criada de mano y muy cariñosa para cuidar niños, sana y sin tachas pero sin lugar á redibitoria por ausentarse su dueña en 800 pesos libres, calle del Obispo n. 29. 8 12

Véndese una negra de cuatro meses de parida, de buena y abundante leche, de nacion lucumí, como de 30 años de edad, sana y sin tachas, buena lavandera, planchadora y cocinera, muy fiel y humilde, propia para cuanto quieran aplicarla, por su ajuste: en la calle de las Animas n. 132. 4-14

En 400 pesos coartada se vende una negra de 20 años, criolla, de buena presencia, lavandera, planchadora y con principios de costura, sana y sin tachas: calle de la Amargura núm. 36 4-14

En 600 pesos libres para el vendedor se vende una negra criolla de 22 años de edad, general lavandera, planchadora y mas que regular cocinera, sana y sin tachas, sin lugar á redibitoria por ser co tumbre de su ama vender así: impondrán en la calle de la Muralla núm. 91, peluquería LA LUCRECIA. 4-14

Véndense una negra de 26 años, lavandera y planchadora, otra de 10 años con principios de costura y servicial á la mano, y un negrito de 6 años propio para paje, todos de buena figura, sanos y sin tachas: calle de Aguiar n. 95. 4-14

En 700 pesos valor de 1000 por su servicio, se vende un negro jóven buen cocinero y calesero de pareja, escelente para su servicio pues todo se lo encuentra hecho, libre de viruelas pues las ha pasado, sin accion á redibitoria: calle de Aguiar núm. 96. 4-14

Se venden dos negritos, uno de mas de 9 años, ágil para cuanto quieran aplicarlo, y otro de mas de 5, por su ajuste: calle del Empedrado núm. 35. 4-14

Se venden baratos de nacion de campo, un calesero de trio y regular cocinero, jóven de buena presencia, una arregante negra criolla, regular lavandera y planchadora, inteligente en el manejo de una casa y de buenas cualidades, y una negra de 16 años con principios de costura, cocina y buena servicial de mano, todos sanos y sin tachas: en la calle de San Isidro núm. 36 impondrán. 4 14

Véndese una mulatica de 13 años que ha pasado las viruelas, con principios de costura é instruida en el servicio de mano, sana y sin tachas: en la misma se alquila una negra regular cocinera y costurera: calle de la Concordia n. 43. 3-15

Véndese una negra llamada Merced, como de 20 años de edad, embarazada de pocos meses, buena lavandera y cocinera y buena para el servicio de la casa sana y sin tachas, en 550 pesos libres para el vendedor: en la bodega frente á la quinta del Excmo. Sr. Conde de la Fernandina darán razon. 4-15

Véndese una negra jóven, sana y sin tachas, buena cocinera y regular lavandera, en 56 onzas libres: impondrán calle de San Ignacio número 47. 4-15

Véndese una negra buena cocinera y lavandera, buena jornalera muy formal y segura con 12 pesos todos los meses: calle de las Damas n. 9. 4-15

Véndese una negra jóven, criolla, costurera, regular lavandera y cocinera, sana y sin tachas; calle de Neptuno n. 77 impondrán. 3-15

En 30 onzas libres para el vendedor se vende un negro criollo de campo, de 12 años de edad, robusto, sabe hacer todo el servicio de una casa y ágil para lo que se le quiera aplicar, sano; no se cambia devolviendo si hubiere esceso, por otro que sea sano y sin tachas, calesero de pareja y cocinero: en la calle de San Nicolas en la las Virtudes y las Animas núm. 31, puede verse. 3-15

Véndese un negro jóven buen cocinero, sano y sin tachas: calle de San Ignacio núm. 75, el portero dará razon. 4-15

Se vende una negra de 10 á 11 años, sana y sin tachas, ágil para todo y dócil con los niños, por su ajuste: calle de Mauricio núm. 159. En la misma se vende una mesa de ala y una colgadura de cama, todo de caoba. 3-15

Véndese un negrito criollo de campo como de 13 años de edad, con principios de calesero, sano y sin tachas: calle de San Nicolás núm. 82, tratarán de su ajuste. 8-11

Véndense 4 negritos de 9 á 14 años sanos y robustos, inteligentes en el despalillo de tabaco. Calle de Bernaza confitería la retreta impondrán. 8 9

Se vende una negra criolla de 25 años de edad, buena cocinera, regular lavandera, con principios de costura y muy ágil en el servicio, sana y sin lugar á redibitoria: impondrán en la calle Cerrada de los Sitios núm. 110. 3-14

Se vende un negro jóven de nacion: barrio de San Lázaro, calle de las Animas n. 125 darán razon. 4-14

En 640 pesos libres para el vendedor se vende una negra de nacion lucumí, escelente lavandera, regular cocinera, dia suelta para todo servicio, muy fiel, sana y sin tachas. Calle de la Obrapia, n. 19, esquina á la de Compostela.

Una negra jóven, parida de 40 dias, con su cria (mulato) regular cocinera, lavandera y costurera, propia para criandera, en cantidad de 550 pesos libres sin accion á redibitoria por haber ella pedido papel. Calle de la Maloja, n. 35. 3-14

En treinta onzas de oro libres para el vendedor se vende un negrito de doce años, sano y sin tachas, muy ágil y sabe desempeñar todo el servicio y aseo de una casa. Calle de las Animas, n. 55, entre las de Amistad y Aguila impondrán. 3-15

Véndese un negro jóven, general, cocinero y repostero, sano, y sin tachas, en 750 pesos: calle de San Ignacio n. 73 impondrán. 6-16

En 600 pesos y los derechos se vende un negro de 17 años, sano y sin tachas, buen calesero de una bestia y criado de mano, es criollo de cafetal y solo hace 6 meses está en la Habana; calle de S. Miguel n. 98 impondrán. 4-16

Véndese un negro jóven, tabaquero de millar y menudeo, largo y constante en el trabajo, muy humilde, sano y sin tachas, no está acostumbrado á salir sino el dia festivo por la tarde: impondrán calle del Obispo casa n. 61. 4-16

Véndese una negra criolla, de 27 años, regular cocinera y servicial á la mano, en 30 onzas y los derechos, sin responder á nada por tener que ausentarse su dueño; calle del Obispo n. 92. 6-16

Véndense dos negras de nacion, una escelente cocinera á la española y al gusto del pais, regular lavandera y planchadora y muy ágil para todo el servicio de una casa, de edad de 25 años: la otra general lavandera y planchadora, y buena pira el servicio de una casa, de edad de 50 años, con sus dos hijas, una de 4 y otra de 2 años de edad. Se venden por ausentarse su dueño Calle del Obispo núm. 20. 8 16

Véndese un mulatico de pelo, que tal parece un niño blanco, de 6 años y acaba de pasar las viruelas: calle del Aguila núm. 256. 5-16

Véndese un negro jóven tabaquero general, en 700 ps. libres sin redibitoria: calle de Factoría n. 1. 4-16

Véndese una negra de nacion arará, lavandera y cocinera, coartada en 248 ps. 6 rs. y los derechos, sin lugar á redibitoria; calle del Trocadero n. 7. 4-16

Véndese una negra costurera, lavandera y cocinera y muy entendida y humilde para el servicio de una casa, con su cria de 7 meses, sana y sin tachas, por su ajuste: calle de Cuba n. 31. 4-15

VENTA DE ANIMALES.

Véndese un caballo dorado, de muy bonita estampa; propio para una pareja por ser de trote sumamente largo: calle de las Damas número 9 darán razon.

Se vende UNA HERMOSA CHIVA parida de 5 dias con su cria: en esta imprenta impondrán. 4

Caballo. Se vende uno de raza andaluza y americana, lo mas hermoso y gallardo que pue la encontrarse, sano y sin resabios de ninguna clase, puede usarse en coche, tilburi y volante, y lo mismo para montar, pues es diestro y dócil para todo: calle de la Lamparilla núm. 91. 15-11

Sanguijuelas.

Se venden y se aplican á 8 rs. docena, garantizándolas con recibir la que no pegue por casualidad en cambio de otra, y aplicadas por el sangrador Reyes Santiestéban, desde una hasta doce y con la prontitud de dos minutos como lo tiene acreditado con los Sres. doctores en medicina y cirujia, y su esposa á las vecinitas por 12 rs., aunque ademas llamadas en los barrios estramuros; en la segunda barbería calle de Compostela entrando por la de la Muralla, acera derecha, esquina á la del Sol, frente á la taibaharteria. 30 12-E

Véndese una hermosa pareja de caballos dorados, maestros de carruage: en el establo Lujo Económico frente á la puerta de Tierra darán razon. 4-14

Se venden 20 yuntas de bueyes de primera y un trapiche acabado de arrancar, aperado de un todo y con sus rancamos y tinaderas de hierro, se da sumamente barato: calle de Cuba n. 104. 5-14

Magnífico caballo entero. Acaba de llegar de los Estados Unidos un magnífico caballo entero de raza conocida y que posee las mejores propiedades de sangre que pueden reunirse en un animal para el uso doméstico. Está á la espectacion del público en el establo de la calle del Morro, donde se halla de venta. 3-15

PERDIDAS.

Por la calzada de Galeano se perdió una bota elástica: el que la entregue en la calzada de S. Lázaro n. 67 en La Sevillana, se le gratificará con un doblonciito de ocho. 4-15

El lúnes prócsimo pasado 10 del corriente, se ha extraviado á bordo del vapor HABANERO, á su regreso de Matanzas un paquete con 3 sortijas en cada una cinco brillantes, y una cor una esmeralda grande, adornada con 22 brillantes: se gratificará generosamente quien las entregue en la platería del PAQUETE esquina á la calle de la Habana y la de la Obrapia. 4-14

Desde la noche del dia 25 fa la de la casa n. 82 de la calle del Egido el negrito Miguel Castillo, libre y de 7 á 8 años de edad; lleva una señal en la frente de una caida que se dió y otra cicatriz en el labio inferior; viste traje inmaculoso suelo y muy roto: se suplica á la persona que sepa de él lo entregue en la calle de los Angeles, que se le gratificará sin averiguaciones. 3-15

Desde el paradero de Bemba hasta el ingenio de Santa Rita (a) El Mulato se ha estraviado una cartera que contiene los siguientes documentos: Un pagaré firmado por don Francisco de Cárdenas de $ 976; un id. firmado por don B. Balan de $ 919; uno id. por D. Vidal de Junco de $ 722; dos libranzas á cargo de D. José Baró, la una de $ 66 y la otra de $ 41; una cuenta á cargo de D. Basilio García, y aceptada para su pago por los señores Parrabisci y C.ª de $ 181. Dichos documentos están todos á favor de don José Marcaida. La persona que la hubiese encontrado podrá entregarla en esta redaccion ó en casa de los señores P. y Secada en Bemba, donde será gratificada generosamente. 3-15

Véndese un caballo de tierra-dentro de 7 cuartas, de tiro, color dorado, sano y muy bonito, propio para carruage; calle de la Amistad n. 81. 4-16

Caballos del Cayo.

Se venden dos caballos que acaban de llegar del Cayo, el uno moro melado, como de 7 años, entero, de mas de 7 cuartas de alzada, sano y sin resabios, volantiero y de silla, de trote y marcha, muy voluntario y manso: otro moro mosquado, de 7 cuartos, de paso y marcha, se cree que tomará carruage, sano y sin resabios, y se da á prueba tanto uno como el otro: en la posada de la Campana, frente á la puerta de Tierra, darán razon. 4-16

ESCLAVOS PROFUGOS.

Desde el 5 del corriente falta de la casa de su dueño, calle de los Angeles, n. 8, el mulato Balvino, criollo de Cuba, de 24 años, estatura alta, delgado, tiene un cicatriz en la ceja derecha y otra como media luna en una ó ano de la parte arriba, tiene un bulto en el cogote, lleva pantalon de paño negro, chaleco blanco, leontina y reloj de oro, sombrero de pelo negro y nuevo; se dice haberlo visto por la plaza Vieja vestido de blanco, llaman una cada de puño de oro, no lleva licencia y dice ser libre. Se gratificará al que la entregue y se hará responsable á daños y perjuicios al que lo abrigue. 4-15

Se ha fugado de la estancia SANTA SUSANA, situada en Arroyo-Apolo el dia 7 del corriente á las 2 de la tarde un negro criollo, como de 20 años, llamado Socorro, vestido de esquifaciso blanco, ebaqueton y sombrero de guano de medio uso; tiene sus padres en Güines y se supone haya ido para aquel partido, pues habia estado tambien en una finca del mismo. Se gratificará al que lo presente en el almacen de ropas El Gallito, plaza Vieja esquina á la calle de Mercaderes. 15-15

El dia 11 del corriente fugó de la panadería calle Real de la Salud n. 16 el negro José criollo de edad de 17 á 18 años, estatura alta y enjuto, en carnes, los pies grandes, tiene en los dedos chicos de las manos señales de haber tenido sobre dedo; lleva una argolilla en una oreja, pantalon de listado de cuarticos azules, camisa de coleta blanca de cuartos anchos: se gratificará al que lo entregue y se hará responsable á daños y perjuicios al que lo abrigare. 4-16

Ha fugado el 25 de diciembre próximo pasado del cafetal Carlota, de la propiedad de D. Diego Gonzalez, en el partido de Guanabacoa, un negro criollo nombrado José Candelario, de 23 años de edad, de buena presencia; lleva un potro cerbuno de dos años y una albarda de privilegio usada: se gratificará á la persona que diere razon de él ó lo entregue en la mencionada finca ó en el almacen de viveres de los Sres. Vidal y compañía en la esquina de la plaza de San Francisco en esta ciudad. 8-16

Ha fugado el negro Antonio Claudio, criollo, de 17 años, alto, delgado, de bonita presencia, tartamudea un poco, es cocinero y zapatero; falta de la casa de su amo D. Severo Portas desde el dia 21 del pasado mes. El que lo aprehendiere cobrará la captura, y el que lo abrigue será responsable á lo que haya lugar. En la calle del Aguila esquina á la de la Estrella vive su dueño. 6-15

MUEBLES Y OTROS EFECTOS

Atencion.

Arroz de Valencia superior venido directamente en la fragata española Union, al precio de 9½ rs. arroba de 1 á 2000 sacos en los almacenes de Llanusa, T. y C.ª, plaza de San Francisco, Isern y C.ª, plaza de Armas, Rafecas y Carbonell, Puig y Viroila, Francisco Marty y C.ª y Anguera y Vila. D 8-14

¡¡¡Atencion!!!

En la cafetería «La Nueva Constancia» situada en la calzada de Galeano n. 138, frente á la plaza del Vapor, sigue vendiéndose el tan celebrado jarabe amarillo, que con el nombre de «Económico» fué anunciado al público habanero por medio de los diarios de esta ciudad; y del cual merced á los felices resultados que ha dado á los consumidores desde que por vez primera fué anunciado, se han vendido un número considerable de cajas.

Igualmente se vende jarabe de olor en botas muy recomendado para el tocador de señoras y caballeros, del cual podrán muy bien hablar las muchas señoritas y apuestos galanes que lo han gastado por vez primera, y que han vuelto de nuevo á buscarlo convencidas unas y otros, de ser mucho mejor que todos cuantos de varias perfumerías habian gastado.

En dicha cafetería sigue vendiéndose el rico café molido aromático, con toda su esencia pura y agradable; y nada mejor prueba la delicadeza y rico aroma de dicho café; que el consumo diario que de él se hace.

Del dicho café molido, se vende tambien en grano por mayor y menor; por sacos y medios sacos á precios arregladísimos. 30-15-D.

Abono de guano. En Casa Blanca en el almacen de don Feliciano Sanchez, se vende una corta partida en precio equitativo: darán razon en la tienda de la HOSA en la plaza de Armas. 24

Almacen de muebles de Ventosa y Comp.

CALLE DEL OBISPO Nº 43 Y OBRA-PIA Nº 36.

Además de estos dos acreditados establecimientos, sus dueños ofrecen al público su gran taller de ebanistería situado en la calle del Prado n. 71, en donde se están fabricando constantemente gran partida de variados y elegantes muebles para surtir sus almacenes, que con los que se reciben perenemente del estranjero, ofrecen espenderlos á precios sumamente equitativos.

Igualmente acaba de recibir de los Estados-Unidos dos grande partidas de sillas y mecedores de madera y rejilla, barniz, copal y regilla muy blancas que venderán por mayor y menor á precios baratísimos. 152-8S

PIANOS

EDELMANN Y C.ª

Unicos agentes en la Habana del acreditado fabricante ERARD de Paris y Londres, tienen constantemente un hermoso y variado surtido de dichos instrumentos de las mejores condiciones, construidos á propósito para este clima por encargo de los referidos agentes, quienes los ofrecen al público con la garantía, no observada hasta la presente, de que cualquier piano que sufriese algun detrimento por falta de construccion, será sustituido con otro de igual clase sin exigir ninguna cantidad.

Tambien se encontrará en su almacen un surtido completo de instrumentos de cuerda y de metal para ORQUESTAS y BANDAS MILITARES, métodos para los dichos de diversos autores, OBRAS para piano y canto y piano solo, piezas sueltas de las mismas tanto antiguas como modernas, cuerdas romanas, papel pautado para música, y todo lo concerniente á este ramo. Tambien se alquilan dianos: calle de la Obra-pia núm. 12. 1a-E31

Establecimiento de don Pedro Fabello, natural de Italia.—En este establecimiento se hallará un surtido de todas clases de figuras, entre ellas santas y santos, marcas para marcar ropa con tinta de China, sellos para lacres y oblleas, tambien se bronzean y barnizan toda clase de figuras, y se componen y retocan santos; como asimismo se venden bequetas para escopetas con sus cazaatrapos y limpia-dientes, y otras varias mercancías que encontrarán en el establecimiento Calzada Real del Monte número 267, tercera puerta antes de llegar á la chocolatería de la INDIA, esquina á la calle del Cármen. Se vende un surtido de moldes para hacer figuras de toda clase, y se le hará la aplicacion como se alaja en ellos. Y si se presenta quien compre el establecimiento se vende por ausentarse su dueño á su pais. 4-15

Se vende una negra de 20 años, costura, muy cariñosa con los niños é inteligente en todo el manejo de una casa, con principios de batea, en 650$. Tambien se vende una volante casi nueva y de muy bonita hechura: calle del Inquisidor n. 58. 4-15

En el establecimiento de colchonería de Mme. Villar, calle del Obispo n. 122, se acaba de recibir un elegante surtido de camas de hierro y bronce, catres cameros y para una sola persona, advirtiendo que sus precios son sumamente equitativos. Tambien se ha recibido una grande factura de cascarilla del Norte, la misma que ha sido hasta ahora solicitada con tanto empeño por ser compuesta con vegetales é impedir que salgan manchas ó barros en la cara. 30-15e

Se venden unos censos en dos casas, el uno en la casa de C. Mercaderes, el otro en la de C. Compostela 108 y 4 rs. que pega al 5 p. % la otra está en la calle de las Animas esquina á la calzada de Galeano, n. 78, reconocen 1200$, pagan 5 p. % y se negocian á la mitad libre para el vendedor: impondrán calle de San Miguel esquina á la del Aguila, en la bodega: tambien impondran del que toma dinero sobre casas en hipoteca y de cuatro casas que se venden por las inmediaciones del Monserrate, en buen precio, juntas ó separadas. 6-15

Dalias dobles en raices, duraznos, jazmines del Cabo, cuaresmas blancas y moradas, enfermas, jaquimiel ra y explendida, frutales del pais de semilla escojida, sándalo, rosales de las mas preferentes, clavelinas rosados, y de matiz, tuyas, cipreses, stefanotes, petreas y otras muchas plantas. Calle de Compostela n. 170, entre O-Reilly y Empedrado. 10 15

Zapatitos y botincitos. De toda clase de hechuras para niñas y para niños hasta de 2 á 3 años, se encargan de hacerlos en la calle de O-Reylli, n. 55, casa part cular, última cocera hácia la puerta de Monserrate. Los dueños de establecimientos que necesiten tomar por docenas pueden acercarse á dicha casa, en la seguridad de que serán bien servidos. En la misma casa se solicita un negro ó negra de razon, que teniendo quien responda de su conducta quiera encargarse de la venta de ellos. 4-15

Tabaco en rama clases superiores de Sagua de Tánamo y Mayarí se vende en partidas en la calle de los Oficios n. 4, casa de D. José de la Portilla. 8 12

Cobre en planchas, clavazon de cobre de todas clases y fondos y cantoneras para clarificaciones: calle de Mercaderes n. 25. 8

Se venden tapas de corcho fino de la clase mas superior, propias para tapar botellas de agua mineral, cerveza &c: en el alambique de la cuadra de San Salvador de Orta num. 5 impondrán. 8-11

Véndese una elegante carretela montada en 4 muelles, y de muy poco uso, sólidamente construida, sus correspondientes arreos, lanzas para dos caballos y barras para una sola bestia; darán razon estramuros calle de la Concordia n. 6. 4-14

Véndese un piano ingles de tres cuerdas y pieza de calzon en el ínfimo precio que se dirá; igualmente un magnífico escaparate de caoba en 40 onzas de oro, y un gran tocador de señora casi nuevo en 5 onzas de oro. Tambien unos canarios escelentes cantadores en sus jaulas: en la tienda de ropa La Princesa, calle de la Cuna esquina á la plaza Vieja. 15

Estufas para ingenios,

Se vende una magnífica: calle de Neptuno n. 5, tercera casa á la izquierda entrando por el paseo. 30-15 E

Ungüento Bonelly.

Este ungüento aprobado por las corporaciones competentes por ser de un uso muy antiguo, conocido y esperimentado, continúa espendiéndose en la botica y droguería de San José de D. Luis Le-Riverend, situada en la calle de Aguiar n. 42, el cual es depositario principal, elegido por el autor, quien perseguirá ante los tribunales al que use su apellido BONELLY para espender cualquiera ungüento, puesto que el suyo está conceptuado como un secreto de su invencion y el que no ha comunicado á persona alguna. Para evitar el engaño que puedan esperimentar los incautos, se advierte que los requisitos que acompañan á cada pote son: una tarjeta en la tapa que contiene la firma del dueño de su depósito y otra que cubre el cuerpo de cada uno cerrándole herméticamente y encima de este el método de usarlo y sus estos amibes para evitar fraudes. 30

Aviso al público. En el nuevo almacen de muebles de don Gioseppe Caviani, situado en la calle de la Amargura, entre las de la Habana y Aguiar, n. 64, junto á la botica de San Agustin, encontrarán las personas que gusten visitar dicho establecimiento muebles superiores y baratos á precios muy moderados. En el mismo establecimiento hay sillas, sillones, mesas y sofás, y se componen y se dejan como nuevos. 15 15