DIARIO DE LA MARINA.

PERIODICO OFICIAL DEL APOSTADERO DE LA HABANA.

OBSERVACIONES METEOROLOGICAS.

DIA 7 Epocas.	Barometro. pulgadas inglesas.	Termómetro de Fahrenheit.
A las 8 de la mañana	30 04	86 5
A las 12 del dia....	30 04	87.5
A las 4 de la tarde.	30 00	88

DE OFICIO.

Real Junta de Fomento.

Acordado sacar á remate el servicio de remolques para la entrada y salida de buques en esta puerto por el término de cinco años, la comision nombrada al efecto se reunirá el 20 del próximo entrante en la oficina de mi cargo desde las 11 de la mañana para recibir proposiciones en pliego cerrado con arreglo á las condiciones que estan de manifiesto desde esta fecha en la misma oficina, y publicando la mejor al toque de las 12, admitira pujas verbales hasta los dos de la tarde en punto en que cerrará el remate á favor de la mas ventajosa, con reserva de la aprobacion de la Junta. Habana 31 de julio de 1852.—*Cárlos Benitez*, secretario. 17—3

ADMINISTRACION GENERAL DE CORREOS.

La correspondencia publica y de oficio para Puerto Rico que ha de conducir el vapor ing. se recibe en esta Administracion general hasta las 10 de la mañana del dia 8 del corriente. Habana 3 de agosto de 1852.—*Vasallo.*

REAL COMPAÑIA DE VAPORES INGLESES.

Segun el nuevo reglamento, el vapor de la Real compañía Medway, que debe salir de este puerto el 9 del corriente á las 5 de la tarde, recogerá la correspondencia para todas las Antillas, Costa Firme y Pacífico á las 12 del espresado dia, y la de Europa hasta las 4 de la misma tarde.—Consulado general de S. M. B. Habana y agosto 4 de 1852

PUERTO DE LA HABANA.

ENTRADAS DE TRAVESIA.

Agosto 7—De New Orleans en 9 dias gol. am. Fairy, cap. Silver, ton. 98, con víveres, á D. F. Alvarez y comp.—Pas. 3

De Barcelona en 40 dias berg. esp. Pepita, cap. Mas, ton. 210, con frutos, á los Sres. Sotolongo, A. y comp.—Pasag. 2

De Buenos Aires y Matanzas en 63 dias pol. esp. Rosario, cap. Durall, ton. 171, con tasajo, á los Sres. Pontanilla y Llanusa.

A puestas del Sol quedaban por barl. frag. am. y berg. sin reconocer.

SALIDAS.

Para New-York berg. am. Edgar, capitan Meyers, por D. F. Alvarez y comp.

Para New York berg. am. Caribbe, cap. Crabtree, por los Sres. Balbiani y comp.

Para Cabañas berg. amer. Allston, cap. Pierce, en lastre, por D. C. Tyng.

ENTRADAS DE CABOTAJE.

De Cárdenas gol. Panchita, pat. Terrada, con 380 cajas de azúcar.

De Cárdenas gol. Victoria, pat Llanger, con 500 c. azúcar

Del Mariel gol. Antonia, pat. Perez, con 132 cajas de azucar, 14 pipas de aguardiente.

BUQUES QUE HAN CERRADO SU REGISTRO.

Para Marsella berg. esp. Rosita, cap. Gamindez, por los Sres. Samá y comp.

1040 cajas de azucar—32½ millares de tabacos.

Para Boston frag. am. Empress. cap. Leeds, por los Sres. Drake y comp.

1620 cajas de azúcar.—43½ millares de tabacos.

Para Mallorca y el estrangero berg. esp. Beatriz, capitan Berga, por los Sres. Rafecas y Carbonell.

648 cajas de azúcar.

Para Vigo y Cadiz frag. esp. Ana Teresa, cap. Da Guarda, por los Sres. Nolieg, O. y comp.

1036 cajas de azúcar.—67 millares de tabacos.

Para Santander frag. esp. Teresa, cap. Lopez, por los señores Samá y comp.

403 cajas de azucar.—15½ @ de café.—51 pipas de aguardiente.—2 millares de tabacos

Para New-Orleans gol. am. Cornelia, cap. Goodmancon, por los Sres. Sotolongo, A. y comp.

306 cajas de azucar—297½ millares de tabacos.

Para Honduras berg. esp. Segunda Semproniana, capitan Llibre, por D. J. R. Salazar.

83 cajas de azucar.—20 @ de café—32 pipas de aguardiente.—110 id. de cera.—57 millares de tabaco.

Para Burdeos frag. franc. Brune, cap. Brossier, de arribada, por los Sres. Zangroniz II. y comp.

Para Hamburgo berg. esp. Elvira, cap. Andicochea, por los Sres. Steil y Wolff

359 cajas de azucar.—1150½ millares de tabacos.—16000 lb de id. en rama.

DESPACHADOS DE CABOTAJE.

Para S. Morena gol. Dos Amigos, pat. Marrero, con efec.

Para el Mariel gol. Flor de Regla, pat Company, con efe.

FRUTOS REGISTRADOS EN LA ADUANA.

Cajas de azucar	1762
Millares de tabacos	481½
Libras de tabaco en rama	20008
Arrobas de cera	132½

PASAGEROS LLEGADOS.

En la gol. *Fairy*.—Dª Matia Lacosta, D. Miguel Gonzales; D. José Rosas.

En el berg. *Pepita*.—Lª Tereza Baldrich con un niño.

INTELIGENCIA MARITIMA.

PUERTOS DE LA ISLA.—*Salidas.*

MATANZAS agosto 6—Fragata americana Almira, Tarr, para Portland.

REVISTA COMERCIAL.

HABANA 7 DE AGOSTO DE 1852.

AZUCARES.—La continuacion de la calma de negocios en este fruto durante la última semana nos ofrece algunas pequeñas alteracion se sobre el curso de la anterior, como las sometemos á continuacion. Los blancos bajos á regulares y buenos á superiores con muy pocos pedidos. Id. floretes muy solicitados hasta 10 rs. y muy escasos. Quebrados bajos á regulares y buenos superiores sin mucha demanda. Id. floretes muy solicitados y dificiles de encontrar. Cucurruchos con regular demanda. Mascabados precios nominales y sin pedidos.

Se han resentido por fin algun tanto los precios, escepto solo en los floretes, cuya clase escasea en estremo, y por consiguiente los tenedores de los muy pocos que se presentan en la plaza se sostienen firmes y consiguen generalmente sus pretensiones.

Los precios que han corrido durante la semana pueden estimarse como sigue.

Blancos bajo á regular	7½ — 8¼
Idem bueno á superior	8½ — 9
Idem idem floreto	9½ — 10½
Idem idem 1ª tren de Derosne	— 9½
Idem idem 2ª idem de idem	7 — 8
Quebrados bajo á regular	5½ — 6
Idem bueno á superior	6¼ — 6¾
Idem floreto	7 — 7½
Idem tren de Derosne	6 — 7
Cucuruchos	4½ — 5¼
Mascabados	4½ — 6

La exportacion comprende 9216 cajas distribuidas en la forma siguiente.

2,162	cajas	para New-York.	
1,626	id.	id.	Boston.
1,040	id.	id.	Marsella.
1,036	id.	id.	Cádiz.
900	id.	id.	Filadelfia.
648	id.	id.	Mallorca.
403	id.	id.	Santander.
289	id.	id.	Hamburgo.
350	id.	id.	Gijon.
553	id.	id.	Liverpool.
306	id.	id.	New-Orleans.
83	id.	id.	Honduras.

AGUARDIENTE.—H. continuado en demanda y ventas y se han exportado 40 pipas para Santander 32 para Honduras y 20 para Gijon; total 102 pipas.

CERA —Se han realizado 100 arrobas amarilla de Partido Principe a 7 reales y 200 idem idem de Moron y remesas á 7½. La exportacion consiste en una partida de 110 arrobas para Honduras.

Precios corrientes:

Cera blanca de la Habana	8½ — 9½ @
—Idem del Principe	8½ — 8½
—amarilla	— —
—Idem del Principe	7 — 7½
—Idem del Manzanillo	7 — 7½
—Idem de Moron y Remedios	7½ —
—Idem de Vuelta Abajo	7½ —

CUEROS —Ha continuado como en la anterior semana sin operaciones y sin variacion en sus precios

Tampico	12 — 13 rs.
Tabasco	12 — 13
Veracruz	12 — 13
Trinidad	11 — 12
Principe	10 — 10½
Manzanillo	10 — 10½

CAFE.—Hemos tenido una paralizacion completa en toda la semana y solo se han escriturado unos pocos para consumo continuando los mismos precios de 7½ á 8½ @ quintal. La exportacion comprende 204 arrobas para Honduras y 15 para Santander; total 219 arrobas.

MIEL DE PURGA.—La demanda ha sido mas activa esta semana lo mismo que las ventas realizadas y la exportacion, que comprende 842 bocoyes para Boston, 30 para Portland, 227 para New York y 420 para Filadelfia; total 1,899 bocoyes.

MIEL DE ABEJAS.—Las operaciones se han limitado á la venta y embarque de unas 8 cercetas no habiéndose exportado ningun partida durante la semana.

TABACO TORCIDO.—Los pedidos han continuado y las operaciones han sido muy activas en general, consiguiendose con bastante firmeza los precios, que no pueden cotizarse por que suben mucho tanto por sus calidades como por las marcas y demás de las contratas que se celebran. La exportacion comprende 1310 millares para New York, 1350 para Hamburgo, 207½ para New Orleans, 208½ para Liverpool, 1 para Cádiz, 47½ para Horton, 37 para Honduras, 32 para Marsella, 3 para Filadelfia y 2 para Santander, total 3110 millares.

TABACO EN RAMA.—Se han realizado 300 tercios del de Sigua de Tanamo á 17 y 17½ pesos, 260 de Holguin, viejo á 14 pesos y esportádose 20,963 libras para Liverpool, 15,000 para Hamburgo y 3,750 para New-York; total 39,713 libras.

TASAJO.—Tres cargamentos que estaban en Matanzas han pasado a este puerto, vendidos uno á 13¼ reales y dos á 12½, y el de la fragata Elisa que se hallaba en puerto, tambien queda vendido á 17½, el total de los cuatro cargamentos es de 14 500 quintales.

FLETES.

El mercado presenta un aspecto semejante al de la semana concluya sin haberse efectuado operacion alguna para el Norte de Europa. Para los Estados Unidos se fleto un buque de porte mediano á 65 rs. cuja para New-York.

Cowes y un mercado en el Mar del Norte	£ 1 5	á	2
Un puerto en el Báltico	2 10	á	3
Un puerto en la Gran Bretaña	2	á	2 2 6
Para un puerto en el Mediterráneo hasta Trieste	2 3 6	á	2 10
Para Francia	francos. 60	á	60
Para España, por caja	75 cs.	á	1¼
Para los Estados Unidos, por caja	56 cs.	á	75
Por bocoy de azúcar	$ 3	á	4
Para idem por bocoy de miel	$ 1¼	á	2

MERCADO MONETARIO.

Onzas mejicanas	Nominal.		
Pesos mejicanos, en la plaza	Idem.		
Idem á bordo	Idem.		
Idem en depósito	Idem.		
Descuento mercantil			
CAMBIOS—Londres á 60 dias v.	11	á 11¼	p. ⅜ premio.
Liverpool	á		p. ⅜ premio.
Paris	2½	á 2¾	p. 0 desc.
Havre			
Amberes	3	á 3¼	p. 0 descuento.
Id. pagadero en Paris.			
New-York	1½	á 1¾	p. 0 descuento.
Filadelfia	1¾	á 2	p. 0 Idem.
Boston	1½	á 1¾	p. 0 idem.
Baltimore	1¾	á 2	p. 0 idem.
Charleston			
New-Orleans... á corto	½	á ¾	p. 0 idem.
Mejico			
Veracruz			
España, segun p. f. g. c.	3	á 6	p. 0 premio.

Los cambios han tenido durante la semana un mediano movimiento. El papel sobre Londres se realizó de 10¾ a 11: hoy lo hallamos mas tirante y conocemos algunas transacciones á 11¼ El del Norte obtuvo desde 1¼ á 2¼ descuento, pero tambien escasea, y se ha realizado á 1¾ Sobre Francia se colocó de 2½ á 3 segun las cantidades, y España tuvo poco movimiento.

SEGUROS MARITIMOS.

Seno mejicano y costas de Guatemala.	1¼	á 2½	p. 0 premio.
Puerto-Rico y Costa-Firme	2	á 2½	p. 0 premio.
Estados-Unidos	2	á 2½	p. 0 premio.
Costas de España	2	á 2½	p. 0 premio.
Francia	2½	á 3	p. 0 premio.
Inglaterra y Canal de la Mancha	3½	á 4	p. 0 premio.
Mediterráneo	3	á 3½	p. 0 premio.
Alemania	4	á 5	p. 0 premio.

ESPORTACION PARA ULTRAMAR.

FRUTOS.	DEL 2 AL 7 DE AGOSTO.	ENERO 1º AL 7 DE AGOST.
Azucar, cajas	9276	576045
Aguardiente, pipas	102	4272
Cafe, arrobas	219	116308
Cera, arrobas	110	19089
Miel de purga, bocoyes	1899	31666
Idem de abejas, tercerolas	.....	19 2
Tabaco torcido, millares	3110	114094
Idem en rama, libras	39713	1574351

IMPORTACION DEL CABOTAJE.

FRUTOS.	DEL 2 AL 7 DE AGOSTO.	ENERO 1º AL 7 DE AGOST.
Azucar, cajas	11077	674191
Café, sacos	150	89-6
Miel de purga, bocoyes	116	5892
Aguardiente, pipas	242	6930
Tabaco en rama, tercios	531	9640
Millares de tabacos	.....	889
Arrobas de cera	300	8317
Cuero sal pelo	.....	6746

MOVIMIENTO DEL PUERTO.

DEL 1º AL 7 DE AGOSTO.

CLASES.	ENTRADOS. ESP.	ENT.	TOTAL	SALIDOS. ESP.	ENT.	TOTAL
De guerra	....	....	....	2	....	2
Vapores correos	....	2	2	1	2	3
Fragatas y corbetas	6	3	9	1	9	10
Bergantines y goletas	8	2	10	4	9	13
Goletas y pailebotes	....	1	1	....	1	1
Total	14	8	22	8	21	29

Precios arreglados á las ultimas ventas hechas en la semana pasada.

IMPORTACION.	Peso ó medida	De Ps	De R	A Ps.	A R	Observaciones
PROVISIONES.						
Almendras de Mallorca	Quint.	....	....	15	....	
Almendras de Esperanza	Quint.	....	....	18	4	Escasas
Aceitunas, barril de 1 @	Barril.	....	....	6	....	
Aceite de España	Arroba	2	5	2	0	Abundan.
Aceite de Francia, botellas	Docen.	....	....	2	0	
Arroz del Norte de América	Arroba	....	....	1	4	
Idem de otros puntos	Arroba	....	7	1	3	
Acequeres shumudos	Cajas	....	....	1	6	
Azafran de España	Libra.	....	....	7	....	
Anisete de Francia	Canast	....	7½	1	4	
Anis de España	Quint.	6	....	....	....	
Aguardiente rel. de España	Pipa	....	....	....	....	
Aguardiente de Islas	Entral.	....	....	4	....	Escaso.
Atun en salmuera	Quint.	8	....	10	....	
Bacalao del Norte América	Quint.	....	....	3	....	
Bacalao de Terranova	Quint.	....	....	3	2	
Bacalao de Escocia	Quint.	5	....	5	4	
Carne de vaca en salmuera	Barril.	5	....	14	....	
Carne de vaca ahumada	Quint.	6	6	....	....	
Idem de puerco en salmuera	Barril.	....	....	20	....	
Cebollas, ristras	Ciento.	5	....	6	....	
Cabullas ó mucarelas	Barril.	....	....	6	....	
Canela, segun clase	Libra.	....	3	1	....	
Clavos de especia	Libra.	....	....	....	24	
Cerveza en botellas	Docen.	2	4	3	1	
Cognac ó brandi	Caja	....	....	3	2	Abunda.
Frutas en almivar	Caja	....	....	2	5	
Frutas en aguardiento	Caja	....	....	2	5	
Fideos y otras masas	Quint.	6	....	7	6	Abunda.
Garbanzos	Arroba	7	1	1	2	
Ginebra en pipas	Galon	4	....	5	6	
Ginebra en tarros	Docen.	....	....	1	6	
Habichuelas	Arroba	6½	....	7	....	
Harina de España (200 lb).	Barril	7	8	....	....	
Harina de maiz	Barril	4	....	5	4	
Jamones de Europa	Quint.	....	....	21	....	
Jamones del Norte forrados	Quint.	....	....	15	....	Escasos.
Jamones sin forro	Quint.	....	....	8	....	
Licores surtidos	Caja	....	....	1	6	
Manteca en barriles	Quint.	....	....	16	4	
Manteca en cuñetes	Quint.	....	....	17	....	
Mantequilla de Europa	Quint.	19	....	19	4	
Mantequilla del Norte	Quint.	21	....	33	....	
Maiz	Arroba	....	....	....	4	Abunda.
Pimienta de Castilla	Quint.	....	....	11	....	
Papas	Barril	....	....	2	....	
Porter en botellas	Docen.	....	....	1	6	
Queso de Europa redondo	Quint.	....	....	14	....	
Queso de patagras	Quint.	....	....	11	....	
Queso del Norte	Quint.	....	....	11	....	
Sardinas prensadas	Millar	....	....	5	....	
Sidra en botellas	Docen.	2	2	3	5	Abunda.
Sal fina	Fanega	....	....	3	2	Abunda.
Tocino sta del N.-América	Quint.	....	....	10	4	Abunda.
Tasajo del Sur de América	Arroba	1	1	1	4½	De subida
Tasajo del Norte América	Arroba	1	6	2	....	
Id. de Tampico y Campeche	Arroba	1	4	....	....	
Vinagre	Pipa	....	....	15	....	
Vino tinto catalan	Pipa	26	4	26	....	Abunda.
Vino de Burdeos	Barric.	....	....	18	....	
Vino de Burdeos en botellas	Docen.	3	....	....	6	
Vino de Champaña en can.	Canast	8	4	1	6	
Vino seco de Jerez	Barril	....	....	5	2	
Vino moscatel	Caja	....	....	2	....	
VARIOS ARTICULOS						
Aceite de linaza	Quint.	11	....	12	....	Abunda.
Aguarras	Quint.	10	4	11	....	
Almayalde en aceite	Quint.	....	....	5	....	Abunda.
Arcos para bocoyes	Millar.	....	....	35	....	
Bocoyes vacios	Uno	....	....	1	6	
Cortes de caja	Uno	....	6	....	7	
Clavos de hierro	Quint.	4	2	4	7	
Cobre en planchas	Quint.	29	....	30	....	Abunda.
Duelas con fondos	Paquet	1	2	2	....	
Hierro en lejas	Quint.	4	....	....	....	
Idem en plancha y cabilla	Quint.	2	4	2	6	Abunda.
Jarcia de España	Quint.	13	4	14	....	
Jarcia de Rusia	Quint.	....	....	15	6	
Jabon de Castilla	Quint.	7	....	7	2	
Jabon amarillo	Quint.	....	....	6	2	Abunda.
Ladrillos	Millar.	20	....	21	....	
Machetes para chapear	Docen.	2	6	3	1	
Sacos de henequen	Ciento.	....	....	32	2	
Sebo del Sur de América	Quint.	....	....	10	4	Abunda.
Tablas de Portland, pies	Millar.	20	....	22	....	
Tablas de otros puntos	Millar.	24	....	25	....	
Tablas de pino de tea	Millar.	24	....	30	....	
Velas de esperma	Quint.	....	....	40	....	Abunda.
Velas de sebo	Quint.	....	....	....	....	
Velas de composicion	Quint.	....	....	30	....	Abunda.
ESPORTACION.						
Aguardiente de caña	Pipa	19	....	14	4	Ventas.
Cacao de Caracas	Quint.	24	....	25	....	
Cacao de Guayaquil	Quint.	12	....	12	4	
Cera blanca	Arroba	7	....	9	4	
Cera amarilla	Arroba	....	....	7	5	
Cueros	Uno	1	6	1	7	
Miel de purga 5½ galones	Barril	....	....	....	....	
Miel de abejas	Galon	....	....	....	2	
Tabaco V. A. de primera	Tercio	70	....	100	....	
Tabaco de segunda	le 30	40	....	50	....	
Tabaco de tercera	manojo	25	....	30	....	
H. torcido de seg. calidad	Millar.	10	....	30	....	
Id. de tercera ó de Hondureno	Quint.	31	....	32	....	

Para Veracruz. Saldrá dentro de breves dias la goleta española CALIPSA, capitan Tigero: admite un pequeño resto de carga y pasageros. Se despacha en la calle de San Ignacio núm. 116 por D. M. SANTELICES. *12—4

Para Nuevitas, Gibara y Mayari. Saldrá á la mayor brevedad la goleta CÉFIRO, su patron Dominguez: admite alguna carga y pasageros. La despachan en la calle de Ena núm. 178 los Sres. NORIEGA, O Y COMP. 29

Para San Sebastian. Saldrá inmediatamente su retorno el dicho berg. esp. EDERRENA, su capitan D. Antonio Aroonna: tiene hecha la mayor parte de su carga y admite el resto á flete como tambien pasageros. Lo despacha en la calle de Cuba núm. 119 su consignatario. D. J. A. IRIGOYEN. *6—5

Para Tabasco. Se hara a la vela del 8 al 10 de agosto la gol. esp. GUADALUPE, admite pasageros y un un resto de carga á flete. Impondra D. M. SANTELICES. *12—4

Para Cádiz. Saldrá a la mayor brevedad la fragata española PAQUETE GADITANO (antes correo núm. 7): admite carga á flete y pasageros á quienes su cap. D. Jose Martin les brinda con su elegante cámara y un excelente trato. Impondrá en la calle de los Oficios nm. 4 su consignatario D. JOSE DE LA PORTILLA. *10—4

Para New-York. Saldrá del 8 al 10 de agosto la muy velera frag. am. paquete NORMA, su capitan Brown, forrada y clavetcada en cobre: admite carga á flete, tabaco en rama y labrado, y tambien pasageros, los cuales seran bien atendidos y tratados. Impondran el capitan a bordo ó sus consignatarios los Sres. DRAKE Y COMP. 39

Para Malaga. Saldrá dentro de breves dias la fragata esp. TRES AMIGOS, capitan D. A. Parejo: admite carga á flete y tambien pasageros, á quienes se les dará un comodo trato. Impondrán en la calle de Tacon n. 58½ sus consignatarios los Sres. CEBALLOS Y RUBIRA. 10—30

Para Nantes. Saldrá positivamente a principios de la semana entrante la frag. franc. ST. ANNE su capitan G. Daniel: es buque de primera clase y de superior marcha, forrado y clavetcado en cobre: admite solamente pasageros a quienes ofrece un trato esmerado en su espaciosa camara. Impondrán sus consignatarios D. R. MORISON Y COMP. 6—5

Para New-York. Saldrá positivamente el dia 10 del corriente la muy velera fragata am. SCOTLAND, su capitan Percy, forrado y clavetcado en cobre: admite carga á flete tabaco torcido y en rama, como tambien pasageros, por tener buenos alojamientos. Impondran sus consignatarios los Sres. CABUZAS H. 8—5

Para Canarias con escala en Vigo. 9 de agosto sin falta el hermoso y veloro berg. esp. AMALIA: admite cargo y pasageros para ambos puntos, los que serán bien tratados por parte de su capitan D. Severino Aguiar impondran el capitan a bordo y en la calle de Chacon num. 48. D. GASPAR MADRAZO. 16—21

Para Santander con escala en Vigo. Saldrá inmediatamente la frag. esp. DOS AMIGOS, capitan D. Felipe Isasi: admite carga á flete y pasageros que seran tratados y alojados con esmero. Impondra en la calle de San Ignacio núm. 85 D. P. M. DE LA AVUELA. 20—20

Para Chagres ó Aspinwall, *y de dicho punto para Cartagena de Indias.* Saldrá a la mayor brevedad el nuevo y veloro berg. esp. GENERAL ARMERO, su capit D. Gabriel Herrera, y se halla atracado al muelle de San Francisco. Se suplica á los Sres. pasageros y cargadores se avisten con su capitan á bordo ó en la calle de los Oficios núm. 48 entre la cerrada de Santa Clara y la de Luz con su consignatario D. JOSÉ SAAVEDRA. 6—6

Para Londres. Saldrá dentro de pocos dias el nuevo y velero berg. esp. DULCE NOMBRE DE JESUS, su capitan Longa: admite carga á flete, tabaco en rama y torcido. Impondran sus consignatarios los Sres. LAWTON Y TOLME. 10—3

Para Canarias con escala en Vigo. Saldrá el 15 del corriente la frag. esp. LAS PALMAS, recibo para ambos puntos carga y pasageros, dándoles á estos el buen trato que tiene acreditado su capitan D. Pedro Arocena. Informara dicho capitan á bordo y en la calle de la Industria num. 134, su consignatario D. LUCAS J. PADRON. 10—3

Para Santander con escala en Vigo. La frag. española FAMA HABANERA, que saldrá dentro de breves dias, admite alguna carga a flete y pasageros, á quienes ademas de las buenas comodidades que presta su espaciosa cámara, les ofrece un trato esmerado en acredito de capitan D. Luciano Vial. Impondrá en la calle de la Lamparilla n. 17 su consignatario D. J. DE SOLANO ALVEAR. 15—24

Para Gibara. Saldrá a fines de la semana próxima la goleta GLORIA, pat. Bistorte: admite carga y pasageros, quienes seran tratados con el mayor esmero. Impondran su patron á bordo ó en la plaza de San Francisco portales de Armona los Sres. LLANUSA, TELADELA Y COMP. *6—6

Para Nuevitas, Manati y Gibara. Saldrá a la brevedad la goleta REBELDA, para cuyos puntos admite carga y pasageros. Impondran sus consignatarios los Sres. NORIEGA, O. Y COMP. 23

Para Boston. Saldrá a la mayor brevedad el muy velero berg. am. FRANCIS P. EGGE, su capitan Smith, forrado y clavetcado en cobre: teniendo la mayor parte de su cargamento hecho admite el resto á flete. Impondran sus consignatarios los Sres CABUZAS Y H. 8—4

Para la Coruña. Saldrá del 8 al 10 de agosto la nueva y hermosa frag. esp. AMALIA: admite un resto de carga á flete y pasageros en su elegante camara, que serán tratados con todo esmero segun lo tiene acreditado su capitan D. Andrés Suarez. Impondran sus consignatarios los Sres. RIERA H. 8—31

Para New-York. Saldrá a la mayor brevedad el hermoso y muy velero bergantin amer. NIÁGARA, su capitan Jappan, forrado y clavetcado en cobre: tomara el flete de 250 cajas de azucar en carga ligera como tabaco en rama y torcido. Impondrá en la calle del Obispo n. 6 su consignatario D. C. TYNG 8—7

Para Vigo y Cadiz. Dará la vela inmediatamente la frag. esp. LA CANTILLA (antes BÉTICA): admite un resto de carga si se presenta con oportunidad y pasageros que seran tratados con el esmero que tiene de costumbre su capitan D. José Antonio de Villar. Impondrán en la plaza de San Francisco, portal de Armona, sus consignatarios los Sres. ALCISNELLES Y H. *12—3

Para New-York. La hermosa y muy velera frag. am. paquete de vapor y correo de los E. U. CRESCENT CITY al mando de su capitan el teniente de la marina de dichos estados D. D. Porter, de 1500 ton. de construccion, teniendo todas las comodidades posibles para los pasageros, se aguarda en este puerto del de New-Orleans sobre el 14 del corriente mes, y verificará su salida el mismo dia. Admite pasageros en la 1ª camara a 70$: en la 2ª á 55 y en la de proa á 25$, que se pagaran en la Habana haciendo entrega los interesados de sus pasaportes, tomando un recibo para su admision, pues no seran recibidos á bordo los que no se hallen comprendidos en la lista que se pasará al Sr. comandante de este puerto. Si se sustituyese un vapor por otro siempre se considerara comprometido el pasage. Sobre otros detalles impondran sus consignatarios los Sres. DRAKE Y COMP.

Para N. Orleans. La hermosa y muy velera fragata am. paquete de vapor y correo de los E. U. EMPIRE CITY, al mando de su capitan Windle, de 2000 toneladas de construccion teniendo todas las comodidades posibles para los pasageros, se aguardan en este puerto del de New-York sobre el 14 del corriente y verificará su salida el dia 19. Admite pasageros en la camara á 40$, en la 2ª á 30 y en la de proa a 20, que se pagaran en la Habana, haciendo entrega los interesados de sus pasaportes, tomando un recibo para su admision, pues no seran admitidos los que no se hallen comprendidos en la lista que se pasara al Sr. comandante de este puerto Si se sustituyese un vapor por otro siempre se considerara comprometido el pasage. Sobre otros detalles impondran sus consignatarios los Sres. DRAKE Y COMP.

VAPORES.

El Habanero, capitan D. Juan B. Mendesona.—*Viajes de la Habana para Matanzas, Cárdenas y el Jácaro.*—Saldrá de la Habana los lunes á las 10 de la noche y llegará á Matanzas al amanecer del martes, saliendo el mismo dia á las 7 de la mañana para esta. Los miercoles y sabados á las 10 de la noche para Matanzas, de donde saldrá para Cardenas y el Jucaro el dia siguiente por la mañana volviendo el mismo dia a Matanzas, de donde saldrá para esta los jueves y domingo á las 10½ de la noche.

Se advierte que sus fletes, remitentes de cargas para Cárdenas y el Jucaro que deben pagar el flete en esta.

Precios de pasage.—A Matanzas en cámara 4½ 2 rs, á id. id en proa 2$ 1 rl.

De Matanzas á Cárdenas y el Júcaro en cámara, 2$. Le id á id. en proa, 1$ 4 rs.

El porcentaje del vapor el pago del real que exige el gobierno a los pasageros que salen de Matanzas.

El vapor esta atracado cómodamente al muelle de los vapores de Matanzas, ofreciendo que nada pagaran los Sres. pasageros ni cargadores a la entrada ó salida de dicho muelle.

Lo despachan en la calle de la Amargura num. 85 sus consignatarios los Sres. Pardo, San Pelayo y comp.

El Almendares, su capitan D. Norberto Santos, saldrá Sagua la Grande, San Juan de los Remedios y Nuevitas los dias 1º y 16 de cada mes a las 10 de la mañana. La carga se pagará al embarque.

NOTA.—La salida de llegada á Sagua son los 2 y 17 á la ida para Nuevitas, y los 10 y 24 al regreso para la Habana. Admite carga para todos los puntos

El Cartesiano, su capitan D. Francisco Estell.—*Viaje de Batabanó á Cuba.*

Agosto 15—Saldrá de Trinidad despues de la llegada del tren por tierra, trasbordando los pasageros y cargas que conduzca para los puntos intermedios, y llegará a Santa Cruz el 16 del mismo.

16—De Santa-Cruz y llegará por la tarde a Manzanillo.

17—De Manzanillo llegara a Cuba por la noche.

Retorno.—Agosto 25—De Cuba por la tarde y llega á Manzanillo el 26

26—De Manzanillo y llegará a Sta-Cruz el medio dia.

27—De Santa-Cruz y llegará á Trinidad el 28.

Fletes de carga y pasage según costumbre.—La carga debera estar en Batabanó antes del miercoles, y los Sres cargadores se servirán entregar los guias y conocimientos los martes a mas tardar en casa de sus consignatarios los Sres. Pardo, S. Pelayo y comp.

Nota.—Los Sres. pasageros para Santa Cruz, Manzanillo, y Cuba deberán salir de esta el 12 de agosto en el tren del ferro-carril para Batabanó, donde se embarcarán en el vapor Isabel.

A fin de evitar los repetidos reclamos á que da lugar el vicioso sistema que se observa en los puertos de escala á la entrega de la carga que conducen los vapores, se previene que aquellos no responden de ninguna falta que no se reclame sobre el muelle al tiempo de la entrega.

La Isabel, su capitan D. Francisco Labandeira.—Saldrá de Batabanó todos los juéves despues de la llegada del tren y llegará á Cienfuegos los viérnes. De Cienfuegos al mediodia y llegará á Trinidad.

Retorno.—De Trinidad los domingos y llegará á Cienfuegos. De Cienfuegos el mismo dia por la noche y llegará y Batabanó los lunes.

El Sirena, capitan D. José Aleman—Viaje de la Habana á Matanzas y Sagua la Grande.

Saldrá de la Habana para Matanzas los dias 3, 13 y 23 del mes de agosto a las 9 de la noche.

De Matanzas para Sagua los dias 4, 14 y 24 á las 3 de la tarde.

Retorno.—De Sagua á Matanzas los dias 9, 19 y 29 á las 11 de la mañana.

De Matanzas á la Habana los dias 10, 20 y 30 á las 6 de la mañana.

Precios de pasages.

	Popa.	Proa.	Criad.
De la Habana á Matanzas	4 2	2 1	.....
De id. á Sagua	17	8 4	4
De Matanzas á Sagua	15	7 4	5

En Matanzas se recibirá carga para Sagua, y al efecto los remitentes se pondrán de acuerdo con anticipacion con los señores D. Jaime Rivas y comp., consignatarios del buque en la referida ciudad.

El flete de la carga destinada á los puntos del interior de Sagua se pagará á su embarque ó al tiempo de entregarla á sus dueños.

Lo despachan en la Habana los que suscriben: en Matanzas los Sres. D. Jaime Rivas y comp., y en Sagua la Grande los Sres. Beronda, H y Cp.—Reventós y comp.

El Tayaba, su capitan D. Alejandro Muxó.—NUEVO ARREGLO DE VIAJES. *Salida.*—De Batabanó todos los lunes despues de la llegada del tren de pasageros y llegará á Cienfuegos los mártes al amanecer.

De Cienfuegos los martes á las 10 de la mañana y llegará á Trinidad el mismo dia por la tarde.

Retorno.—De Trinidad los juéveses las 6½ de la mañana y llegará á Cienfuegos por la tarde del mismo dia.

De Cienfuegos a la una de la madrugada del viernes y llegará á Batabanó el mismo dia por la tarde.

Se suplica á los Sres. cargadores las remitan á Batabanó dos dias antes de la salida del vapor, y las guias y conocimientos por la tarde á la casa consignataria.

Se despacha por D. Domingo Martinez y Cortés, calle de Mercaderes es

ULTIMAS FECHAS
RECIBIDAS EN ESTA REDACCION.

Madrid junio	7	[illegible]	[illegible]
Burdeos [illegible] junio	7	[illegible]	[illegible]
Cádiz julio	7	Mejico, junio	[illegible]
Paris julio	12	Veracruz, julio	[illegible]
Lóndres julio	14	Mérida (Yucatan) nov	[illegible]
Liverpool julio	14	Guatemala, junio	[illegible]
New York julio	27	Valparaiso, abril	[illegible]

Europa acaba de contemplar en estos últimos dias un imponente y hermoso mas no acaso por eso menos inesperado espectáculo. Entre las convulsiones que despedazaron su seno tras la catástrofe ocurrida en Francia el año de 1848 ninguna ofreció síntomas tan graves como la revolucion húngara, ninguna pareció cimentada en sentimiento tan general del pais y ninguna logró captarse tantas si ya mal entendidas simpatías, porque algunos instintos justos y generosos aparecieron mezclados con el veneno de las pasiones anárquicas y de las doctrinas disolventes. La revolucion empero quedó vencida y una severidad tal vez necesaria se aplicó con latitud á los traidores, escepto aquellos que por su temprana fuga supieron huir á tiempo el peligro que habian provocado, y del que sus inespertos compañeros fueron víctimas, mientras ellos solos habrian conseguido el provecho de la victoria y mientras ahora se pavonean representando el papel de héroes y tribunos perseguidos entre el aplauso de la muchedumbre estólida.

Tal era la situacion del gobierno austríaco, sostenido, á lo que pretendian sus enemigos, por la fuerza brutal de las bayonetas, cuando el Emperador Francisco José anunció la resolucion de visitar aquella parte de sus dominios. Entonces la prensa revolucionaria de Europa con la caridad filantrópica que á su partido distingue alzó un coro de lamentos sobre la ceguedad del monarca que así corria á provocar un desaire. Los corresponsales del *Times* inglés y de otros periódicos británicos cuya hostilidad al gobierno imperial no se disfraza jamás ni en el relato ni en la interpretacion de los sucesos (porque dicho sea de paso el sistema comercial de Austria es altamente proteccionista) hicieron eco al mismo hipócrita grito y todos cortaron la pluma para referir mas adelante cual fidedignos coronistas la solemne y silenciosa protesta del pueblo húngaro contra la presencia de sus dominadores.

Pero comenzó el viaje y las nuevas que de él se recibian no iban acordes por cierto con lo que se tenia vaticinado. La esplicacion estaba sin embargo á mano. Las relaciones publicadas del entusiasta recibimiento hecho por la nacion á su Emperador eran por de contado oficiales y apócrifas y si ningun aserto contradictorio de su ecsactitud llegaba á manos esto dimanó del esmero puesto por la policia en suprimir las comunicaciones por impedir que la verdad se trasluciese. Andando el tiempo no tardaria en averiguarse lo ocurrido para desmentir plenamente las mal forjadas patrañas de la autoridad. pues [illegible]

[illegible] dicho, el tiempo [illegible] y no fue ya posible cerrar los ojos á la luz de la evidencia. Hungria en masa ha saludado al gefe de la dinastía con aquel entusiasmo é ímpetu que están consagrados para eterna gloria suya en las tradiciones nacionales cuando la Dieta en masa rodeando á su reina prorumpió en aquel famoso grito de *Moriamur pro rege nostro Mariâ Theresâ*, y cuando las espadas húngaras sacaron de su momentáneo abatimiento á la familia de Hapsburgo y colocaron de nuevo en sus sienes la disputada corona de Carlomagno. Algun fanático político, algun ambicioso descontento de los que aspiran á medrar en el desórden, algun cacique inquieto y orgulloso, algun corrillo en fin de esas turbulentas individualidades aspiraron en vano á enfriar el arrebato popular; este fué tan unánime y poderoso que arrastró toda resistencia. Las poblaciones rurales de aquellos remotos distritos en que la pasada insurreccion contó su foco son las que ahora á su vez manifestaron mayor fervor en sus demostraciones monárquicas y la prensa estrangera á que antes hemos aludido se ve obligada á confesar el triunfo del Emperador y á esplicarlo cada cual á su manera. Las co[illegible] editoriales [illegible] ser [illegible]

[illegible] á nuestro ánimo ese contraste entre la espontánea adhesion que un pueblo noble y momentáneamente obcecado presta á la persona de su augusto monarca y la vergonzosa huida del demagogo Kossuth ante el desengaño de sus necios admiradores. Pero por satisfactoria que nos sea esa renovacion del espíritu monárquico en las sociedades por él amamantadas no nos complace tanto como la causa de donde á nuestro sentir dimana, porque admirablemente concuerda con la inteligencia que constantemente hemos procurado dar á las doctrinas conservadoras, de que seremos humildes pero sí fervorosos adeptos.

De que el sistema político seguido por el príncipe de Metternich y el adoptado por el príncipe de Schwartzenberg pertenecen á la misma escuela nadie podrá sugerir dudas. Ambos eran estadistas conservadores en el mas alto grado y si alguna diferencia existe será á favor de este último. La energía con que empuñó el mando en la mas apurada crísis y el vigor con que supo sostener el principio de autoridad, sacándolo á salvo de tan dura prueba, son un testimonio relevante á su favor; pero no lo es menos el odio profundo que supo en tan breve tiempo grangearse por parte de los revolucionarios. Ambos hombres de Estado repetimos que eran acérrimos conservadores, mas á pesar de todo mediaba entre sus miras y conducta un insondable abismo. El sistema de Metternich estaba fundado en la inmovilidad absoluta. Confundiendo las formas á veces caducas con el verdadero espíritu de la escuela se empeñó en cubrirlo todo con su manto, así lo esencial como lo advenedizo, así lo gastado y aun nocivo como lo robusto y provechoso. De aquí provino que se dejó arrebatar las armas de mas peso y socavar la fábrica de su poderío, por donde cayó á tierra desmoronada en el primer embate y las máximas revolucionarias brotaron con aparente lozanía en un terreno tan mal preparado como el de Austria para su desarrollo. El sistema de Schwartzenberg fué del todo diverso. Tras una pelea decisiva, pero disputada, y en que nunca desmintió su firmeza, comprendió que nada se habria conseguido si se limitaba á gozar de sus frutos materiales y si no aprovechaba el tiempo en organizar las consecuencias morales, infinitamente mas preciosas. A la vez que aterrorizaba á la anarquía se puso con arrojo á la cabeza del movimiento social, que pretendian usurparle, y robusteciendo bajo todos aspectos la autoridad real supo hermanarla con los intereses de la mayoría, idénticos á decir verdad en su esencia con los atributos y facultades del poder. Los bienes que la revolucion prometia al imperio la corona los ha realizado. Así pues la conversion del pueblo húngaro se comprende fácilmente. si ya seria inesplicable á [illegible] tamos de las importantes medidas [illegible] que para su beneficio se han decretado en el curso de los tres últimos años. Así tambien [illegible] misma conversion decide en gran manera [illegible] acerca de cual sea [illegible] y provechoso, si el sistema de Metternich ó el sistema de Schwartzenberg.

CORRESPONDENCIA DEL DIARIO DE LA MARINA.

Nueva Orleans 28 de julio de 1852.

Amigos mios: Inútil es hablarles a Vds. de la no salida del *Empire City*, que estaba anunciada en este puerto para el de la Habana para el 26 de este mes: Vds. saben ya sin duda que dicho vapor regresó directamente a Nueva York sin venir aca y por consiguiente nos ha faltado medio de enviar nuestra correspondencia a esa isla.

Las noticias que hubiera podido dar a Vds. el 26 serian ya mas que rancias cuando reciban esta carta por un buque de vela, pues de Nueva York y Charleston se las habran ya comunicado a Vds. sus activos corresponsales.

Me contento así por esta vez con incluir el aviso de mercado y lo de la política quedará para el vapor que debe salir de acá el 11 de agosto, si es que no nos falla como nos falló el anterior.

Por los periódicos que remito veran Vds. que nada ha pasado por aca muy importante.

La Convencion constituyente de Baton Rouge sigue adelante con su proyecto de establecimiento de Bancos libres. Los tendremos por consiguiente en este estado como el pan y el vino en los *Restaurants* á precio fijo.... es decir, *á discrecion*.

Entretanto tambien gasta ella á discrecion los fondos de sus comitentes. Veinticinco mil pesos quedaron al primer embite destinados para su manutencion y para *agujetas* y sirvieron solo para los primeros veinte dias de sus trabajos preparatorios. Para los que tienen todavia preparados veremos cuanto veinticinco mil les mas necesitan, que [illegible] como veintenas de dias empleen en su lictúrgico parto.

Puramente local no puedo decir á Vds. nada que lo valga.

En las altas regiones diplomáticas se agitan graves cuestiones, pero estas las conocerán Vds. mejor por los correos de los estados del Norte.

Aludo principalmente a la gran cuestion de los arenques y a la matanza del capitan Marcy y comparsa.

Parece ser que los Camanches y [illegible] dios de por alla hácia la tierra de Cheroquis, entre los rios Rojo y Canada, y de las tribus de los Creeks y de los Choctaws, han hecho una de las suyas y jugado á los angloamericanos una jugarreta mas que medianamente pesada. Principiaron por engatusarlos, y los anglo-americanos se dejaron engatusar, y acabaron por matarlos desde el capitan hasta el último espedicionario, inclusos los curiosos que acompañaban simpáticamente la espedicion.... y se dejaron matar. Tengalos Dios en su gloria.

Se ha dado aviso á Washington. Se ha hablado mucho. Dicen que se hará mucho mas. Yo doy al tiempo por testigo.

Tambien se ha hablado y se sigue hablando de la *tropelía* que dicen estos anglo-americanos que les han hecho los ingleses apresándoles dos buques en la Bahía de Fundy solo porque pescaban arenques y bacalao en donde segun el tratado de 1818 pretenden las colonias inglesas que ellas solas pueden pescar.

Preséntase eso del bacalao, y sobre todo lo de los arenques, como un *casus belli*, pero yo estoy en que acabarán todos los aficionados á tan buena pesca por ponerse en paz.

Su siempre afecto—*A. B. C D.*

PARTE COMERCIAL. – *Observaciones generales.*—Siempre en esta época se habia sentido en años anteriores una grande escasez de productos en todos los ramos de nuestro comercio, pero jamás con tal fuerza como en el actual. Por eso las transacciones han sido tan insignificantes durante el periodo de 17 dias trascurridos desde mi último aviso, y por eso ha de continuar este estado de inaccion hasta que las nuevas cosechas, que están ya á punto de llegar al mercado, lo aprovisionen.

Voy ahora á particularizar las operaciones hechas desde que no doy á Vds. aviso de mercado:

Algodon.—Solo 6,400 balas se han vendido en 17 dias, y aun asi se admira uno de como han podido reunirse tantas, pues durante ellos en ninguno ha llegado la ecsistencia en primeras manos á 500 balas. Casi todas se han comprado para Inglaterra y muy pocas para España y Francia. Las cotizaciones de nuestros precios corrientes van hasta el *middling* que vale de 9¼ á 9½: todas las demás clases son nominales. Si algo se encuentra mas superior se paga desde 1ª á 12 y en algunos casos hasta 12¼. Ningun buque español queda en puerto y los que se aguardan de la Habana y Veracruz tendrán irremediablemente que esperar á que lleguen los nuevos algodones.

Lo que sucede en esto es singular. El año pasado llegó la primera bala de algodon nuevo el 25 de julio: todos convienen en que la cosecha de este año es mas precoz que aquella y sin embargo estamos hoy á 28 del mismo mes y todavia no ha parecido la primera bala. ¡Creeria nadie que hay en esto una combinacion factorill? Pues la hay, á no quedar duda. Se sabe que hoy ya 15 dias hay en Bayou Sarah (en este mismo Estado) 30 balas de algodon nuevo, y que se ha escrito para que no se embarquen; ¿y esto porque? porque á 30 balas seguirian 100, á 100 seguirian 1,000, y con semejante inauguracion nadie querria operar, se acumularian ecsistencias y se verificaria la baja mucho antes de lo que ellos se prometen. Sin embargo estas cosas no se ocultan á nadie; el algodon es preciso que venga al mercado y vendrá con tanta mas fuerza cuanto que las necesidades son todavia grandes y los precios convidan. Nadie duda que a fines de agosto tendremos ya en la plaza 30,000 balas de algodon nuevo. Que nadie espere comprarlas a precios mas bajos que los que hoy rigen porque tendria el sentimiento de no ver realizadas sus esperanzas.

Buques españoles.—El ministerio de Hacienda en Washington ha mandado por fin su circular á las aduanas de la Union acerca de los derechos de toneladas que desde 1º de mayo pasado deben pagar los buques españoles en los puertos de la Union.

Azúcar.—El del pais no ha cambiado de precio. Las operaciones son únicamente para el consumo: la ecsistencia es reducida y la nueva zafra, que aqui empieza en setiembre, se prepara abundante. De la Habana han llegado unas 5 000 cajas y 1 385 bocoyes: de ellas 2 650 son para la refineria de San Luis y el resto se ha almacenado esperando mejores precios.

Harina.—12 000 barriles se han vendido desde el 10 al corriente sin cambio en los precios, que van hasta 4¾ ps por la extra de San Luis.

Maiz.—Como todos los demas articulos está abatido este renglon: 20 000 sacos han cambiado de manos en el mencionado periodo. Los precios son firmes sin embargo, pues las últimas ventas se hicieron de 50 a 55 bushel por la clase superior tanto amarilla como blanca.

Café.—El de Rio vale 8¾. La ecsistencia es de cerca de 30.000 sacos contra 700 el año pasado. Desde la Habana solo nos dan algunos sacos que obtienen igual precio.

Manteca.—La puesta en cuentas abunda mas que la envasada en barriles. Se ha vendido de 10 a 11 centavos segun calidad. La esportacion ha sido insignificante.

Carnes de puerco y vaca.—Aunque nada se hace en esta clase de provisiones, conservan precios muy elevados; la primera vale de 20 a 21 ps. barril y la segunda de 14 a 15. Hasta octubre o noviembre no declinaran estos precios.

Fletes.—Hay muy pocos buques en puerto, [illegible] mo que tampoco hay carga que darles los [illegible] continúan bajos. Casi todos los buques tomados lo han sido para tabaco. Para Inglaterra y Amberes 35 chelin á por bocoy, para Gottemburg 30 [illegible] siguiente flamentos parciales de [illegible] para Francia 16 barcas, 10 [illegible] 12 [illegible]

Cambios.—Londres 9½ 10¼ [illegible] 5, 15 fr a 5, 20 peso. Nueva York 60 [illegible] 1 1¼ 100 descuento. Boston 1⅛-1¼ descuento. Barcelona 60 dias 1¾ por 100 premio. Habana corto par.

MEJICO.—Las noticias que van á continuacion estan tomadas en estracto del *Pelayo* [illegible] 28 [illegible] pasado julio:

Nuevas noticias de Mejico [illegible] nuestros lectores. La [illegible] que de Veracruz nos ha traido [illegible] noticia de una revuelta y pública con fecha hasta el 10 del actual y de Veracruz [illegible] 11 del que nos dicen:

CAMBIO DE MINISTERIO.—Es ya cosa segura [illegible] dicen, que se cambia el ministerio dentro de [illegible] dos dias.

Las personas que hayan de suceder á los [illegible] señores secretarios del Despacho deben ser muy escogidas, porque de su administracion depende [illegible] tereses vitales para la república mejicana.

El secretario de relaciones especialmente tiene que dedicar su atencion al negocio de Tehuantepec para continuarlo en la via feliz en que ha logrado ponerlo el Sr Ramirez.

SESIONES ESTRAORDINARIAS.—Ha sido desechada en el Consejo de gobierno la proposicion para que sea convocado el Congreso a sesiones estraordinarias.

APERTURA DEL ISTMO DE TEHUANTEPEC.—El Supremo gobierno ha dispuesto adjudicar esta obra colosal en publico remate al que haga proposiciones mas ventajosas. Se habia fijado el 6 para este acto, pero no pudo verificarse por causas que desconocemos y se difirió para otro dia.

INDIOS BARBAROS.—En la *Epoca* de San Luis Potosi se leen las siguientes líneas:

Segun noticias comunicadas de Chichimequillas con fecha 30 del próximo pasado los salvajes en aquel mismo dia estuvieron en Trujillo y Santa Cruz y como a las tres de la tarde pasaron por las inmediaciones del Fresnillo, hallandose al anochecer en el cerro del Pardillo, á un lado de Ojuelos. Es pues de temer se que hayan traspasado ya la linea del Estado y este dentro de nuestro territorio el terrible azote de los indios barbaros.

En corroboracion publicamos la siguiente carta, que contiene pormenores mas estensos:

La noticia es verdaderamente terrible y ha causado profunda impresion. No dudamos que á todo costo y á la mayor brevedad se impartirá un auxilio eficaz a las poblaciones que hoy gimen bajo la sangrienta y desoladora hacha del salvaje.

Fresnillo 1º de julio de 1852.—Ayer á las 12 del dia se presentó en esta poblacion una partida como de sesenta indios; asaltaron el rancho de Flores, distante una legua, y asesinaron a Eduardo Roberts, el cual hace años tenia arrendado dicho rancho, donde vivia con su familia, toda inglesa. De aqui se dirigieron a las orillas de nuestra ciudad, variando en distintas direcciones, lo que visto por algunos comerciantes los creyeron ladrones que supusieron muy faciles de batir. D. Luis Galinie y D. Francisco Gonzalez, empleados en la negociacion de Proaño, imbuidos en las mismas ideas que aquellos comerciantes, se pusieron de acuerdo, reunieron como de 40 hombres, salieron á batirlos á seis leguas de aqui, a las dos de la tarde de ayer avistados con los salvajes los atacaron y la mayor parte de los nuestros y de los del pueblo perecio, contandose como mas notables D. Anselmo Fermisa, D. Sartunino Cevallos, D. Juan Larrondo, D. Inés Muñoz, comerciantes, D. Dionisio Tagle, gefe de la policia, y por último el apreciabilisimo jóven D. Luis Galinie: al mas murieron de los sirvientes de Proaño nueve y a 3 muy mal heridos, y de la poblacion aun no sabemos el número porque los estan recogiendo.

"Hoy á las siete de la mañana cayeron los indios al rancho de la Calera y asesinaron á dos, dirijiendose despues á la hacienda del Maguey, rumbo á Zacatecas, de manera que ya deben estar muy próximos a esa ciudad.

"Aseguran que cosa de trescientos indios asedian diversas haciendas: dificil es saberlo á punto fijo, pero no cabe duda de que casi á un tiempo han caido cometiendo porcion de asesinatos, á Sombreretillo, Abrego, el Centro y esta poblacion: estamos de lo mas abatidos y contristados.

"Todo el auxilio que pudo proporcionar el gobierno del Estado fueron 25 hombres mal montados, los que llegaron hoy aqui a las once de la mañana."

JAMAICA.—Los periódicos de aquella Isla dan cuenta de un temblor de tierra que aconteció alli á las 7 y minutos de la mañana del mismo dia en que tambien se sintió en Cuba, bien que con mucha menor fuerza, pues en Jamaica fué tal el estremecimiento de la tierra que llegaron á sonar las campanas, se pararon muchos relojes y ocurrieron otros fenómenos que indican la violencia de la oscilacion, la cual fué de N. á S. Afortunadamente no hubo desgracias personales ni tampoco pérdidas considerables de propiedad.

Crónica Peninsular.

Madrid 7 de julio.

En el último número del periódico oficial del cuerpo de Carabineros leemos las noticias que a continuacion trasladamos:

En la tarde del 17 de junio naufragó entre el Puerto [illegible] y las Cañas, distrito de la Rabita, en la comarca [illegible] de Granada, el guarda-costas nombrado *Mercurio* [illegible] diatamente que tuvo aviso de este [illegible] el subteniente de dicha comandancia [illegible] Tomas Carretero, se dirigió al indicado punto [illegible] individuos de su mando que pudo reunir, [illegible] sargentos segundos Joaquin Salinero y B[illegible] Bertran, cabo primero Manuel de la Su[illegible] Bernardo Giró, Manuel Fernandez de [illegible] Miranda y quince carabineros, y en union de [illegible] dad local y de Marina del puerto de Motril [illegible] á la salvacion de diez y seis náufragos, incluso el capitan segundo piloto, de los 25 en que consistia la [illegible] del buque.

Las no estudas disposiciones del referido subteniente [illegible] esfuerzos estraordinarios de los carabineros Juan [illegible] y Francisco Gordillo contribuyeron en gran [illegible] la salvacion de aquellos infelices. El Ruano [illegible] a los marineros de tierra para que botasen al [illegible] una barca en la que se embarcó con los pocos que quisieron seguirle, pues la muerte casi infalible amenazaba a todos, desempeñando por espacio de dos horas las funciones de marineros, y a pesar de lo [illegible] marasmoso del mar y corriendo mil riesgos consiguió llevar en [illegible] la seis de los desgraciados, que combatian [illegible] inútilmente contra las embravecidas olas. El [illegible] Gordillo se arrojó al agua con inminente [illegible] de su vida para salvar la de un desgracia[illegible] proximo a tierra y casi ahogado hubiera su[illegible] a no haber sido por el denuedo y bizarria [illegible] en tan peligrosa pelea, que fue corona[illegible] libre, aunque casi exanime, al que habia [illegible] arrebatar de las olas despues de una lar[illegible] dificil situacion.

"[illegible] dados servicios no pueden menos de mirar[illegible] satisfaccion, y el inspector general, que los ha [illegible] aprecio, los ha elevado á conocimiento del [illegible] para los efectos que juzgue oportunos."

—Por la real órden que insertamos observarán [illegible] nuestros lectores con cuanta satifaccion han visto S. M. la Reina doña Isabel II y S. M. la Reina de la Gran Bretaña y los respectivos gobiernos el servicio que han prestado los carabineros Fernando Perez [illegible] y Francisco Ruis ausiliando a unos náufragos del buque ingles *Mary* Tenemos el mayor jubilo en consignar un hecho que debe llenar a dichos [illegible] duos de un orgullo noble al ver que ambos [illegible] y sus gobiernos mandan darles las gracias en testimonio público del aprecio con que han sido [illegible] servicio.

He aquí la real órden:

Ministerio de Hacienda.—Ecmo. Sr.—[illegible] 15 del que rige se ha comunicado [illegible] al de Estado la real orden siguiente: [illegible] El encargado de negocios de S. [illegible] ministro de Estado con fecha [illegible]: El gobierno de S. M. B. [illegible] de Gibraltar una comunicacion [illegible] rada incluir copia a V. E. [illegible] ducta humana y generosa observada por el capitan y tripulacion del buque ingles *Mary* [illegible] carabineros del destacamento estacionado en [illegible] Guadalquiton en la noche del 13 de marzo último que el *Mary* encallaba por la fuerza del temporal naufragando completamente a los pocos momentos. Resulta del despacho de Sir Roberto Gardner que fueron aquellos soldados las únicas personas que distinguieron por su conducta, llena de caridad cristiana de alabanza, si no que tambien los paisanos de la vecindad se esmeraron en atender y prestar socorro a aquellos desgraciados naufragos. La Reina mi señora y su gobierno han recibido con la mayor satisfaccion y gratitud las noticias que les han sido comunicadas respecto a la conducta digna de admiracion observada por aquellos españoles en la ocasion a que me refiero y yo he recibido instrucciones de lord Malmesbury para rogar al gobierno de S. M. C. que haga llegar a aquellos soldados y a las demas personas que socorrieron á los naufragos del buque *Mary* la espresion de la admiracion que su noble conducta ha escitado en el animo de mi augusta soberana y de su gobierno.—De real órden comunicada por el señor ministro de Estado lo traslado á V. E. con inclusion de copia traducida de la comunicacion que se cita a fin de que por el conducto que juzgue oportuno haga llegar a noticia de los carabineros y demás personas que socorrieron a los naufragos del buque *Mary* las espresiones de gratitud de S. M. B. y de su gobierno, manifestandoles al mismo tiempo que el gobierno de la Reina nuestra señora ha visto con satisfaccion la conducta observada por ellos en esa ocasion.

"Y de la propia órden comunicada por el espresado señor ministro lo traslado a V. E. con inclusion de copia de la traduccion que se cita para su inteligencia y conocimiento de los interesados. Dios guarde a V. E. muchos años. Madrid 22 de junio de 1852.—El subsecretario, José Sanches Ocaña.—Señor inspector general de carabineros.

"Legacion británica en España.—Copia.—Gibraltar 20 de marzo de 1852.—Muy señor mio: Tengo la honra de poner en conocimiento de V. E. que el buque inglés *Mary*, de Newcastle, capitan R. B. Ellis, procedente de Odessa con trigo para Amberes, encalló durante un temporal en la noche del 13 del corriente en la costa oriental española, cerca de Torre Guadalquiton, naufragando á los pocos momentos: diez hombres de la tripulacion se salvaron consiguiendo alcanzar la costa y dos entrando en un bote en la bahia despues de haber dado la vuelta al Peñon.—Es mi objeto al detallar estas circunstancias el dar conocimiento al gobierno de S. M. del modo humano y hospitalario con que el mismo capitan y la tripulacion se guran haber sido ausiliados y recibidos, alimentados y aun vestidos casi totalmente por el destacamento de carabineros de Torre Guadalquiton: tambien los paisanos españoles de las cercanias trajeron alimentos a los naufragos y los carabineros protejieron los restos del buque de las depredaciones que en tales casos tienen lugar generalmente. Los nombres de los dos carabineros son Fernando Perez Luesia y Francisco Ruiz, á los cuales nombro por haber salvado la vida a la tripulacion y protegido los restos del naufragio. Con mucho placer cumplo con el deber de dar noticia al gobierno de S. M. de un acto de generoso ausilio prestado á súbditos ingleses tan honroso para el carácter español y que da tan clara muestra de la buena inteligencia que ecsiste entre los dos paises.—Tengo el honor, etc.—Firmado: *Robert Gardiner.* Esta conforme."

Crónica Local.

Feriona.—Mañana domingo se administrará en las parroquias de las iglesias de Jesús del Monte y del Cerro despues de misa mayor y en la sacristia del Seminario de Regla de 10 a 11 de la mañana, y el lúnes en el salon de entrada de la Real Casa de Beneficencia y en la sacristia de la iglesia del Pilar de 11 a [illegible]

[illegible] de un berlinero.—Ayer por la mañana iban [illegible] de San Rafael cuatro negros, llevando en [illegible] una puerta de grandes dimensiones, y de vuelta encontrado venia una berlina para el paso de la cual sobraba campo mas que suficiente entre la puerta y la acera opuesta. Sin embargo el cochero, que cada vez avivaba mas los caballos, no juzgó oportuno arrimarse á la acera, por lo cual chocó el vehículo con la puerta, que bamboleó y cayó por fin, cojiendo debajo á dos de los que la conducian, saliendo uno de ellos, segun nos aseguró un testigo de vista, lastimado en la cabeza y recibiendo el otro una fuerte contusion en la cintura. Mientras tanto la berlina, cuyo número no se pudo divisar por las circunstantes, tomó las de Villadiego [illegible] a sus anchas. No caracterizaremos por cierto la conducta del autor del accidente; harto dicen a [illegible] que observan todas sus colegas las repetidas disposiciones que el público conoce.

Hoja Económica de Gu[illegible]—[illegible] ro de este apreciable colega [illegible] de hoy contiene un artículo sob[illegible] Guanabacoa. Segun dicho re[illegible] de creer que de un momento [illegible] esa importante mejora, pues [illegible] peitadores para el riego de los [illegible] mundo se halla hoy el proyecto en [illegible] su ejecucion, lo cual se debe en [illegible] alcaldadas a un proyecto [illegible] del presupuesto [illegible] hallar [illegible] Al efecto, y coadyuvando [illegible] Gobernador, [illegible] aplicando [illegible] las funciones de gastos [que [illegible] 1000 pesos] y el ausilio del presidio [illegible] no bastan estipular comodas [illegible] para el pago, ya por medio de plazos, ya [illegible] la administracion del Rastro al remataba hasta que con un módico derecho mu[illegible] prudentemente calculado logre reembolsarse [illegible] sumas invertidas.

Concierto.—Recordamos á nuestros lectores que en la noche del domingo tendrá efecto en la Sociedad de Guanabacoa el variado concierto vocal é instrumental cuyo programa publicamos dias pasados, y en el cual toman parte varios de nuestros mas distinguidos aficionados de ambos sexos. El objeto de la funcion, como saben nuestros lectores, es abrir una clase de música instrumental para los jóvenes que quieran dedicarse á ella.

Toros.—Segun hemos anunciado anteriormente mañana domingo, permitiéndolo el tiempo, se verificará una corrida en la plaza de Regla. Habra dos cuadrillas, vistiendo una de color azul y otra de color punzó. Los dos toros primeros de muerte saldrán con divisa azul y los dos últimos con divisa punzó, llevando el de capeo los dos colores. Dícese que los toros son escelentes. El tiempo dará á conocer si son lo que se dice.

Prospecto.—Tenemos á la vista el del *Diario de la Habana*, que como anteriormente dijimos vuelve á publicarse bajo la direccion del apreciado escritor don Jose Quintin Suzarte. Segun dicho prospecto el mencionado periódico saldra diariamente [escepto los domingos] de 2 á 4 de la tarde, circunstancia que nos recuerda que hacia muchos años que no poseiamos un periódico vespertino, pues el *Noticioso Mercantil*, que salia por las tardes desde la época de su creacion, cesó de hacerlo así cuando se reunió al *Lucero de la Habana* en 1831. El *Diario de la Habana* principiará á repartirse el dia 10 del corriente.

Música.—De las incomparables prensas musicales del acreditado almacen de los señores Edelman y compañía acaban de salir dos piezas escogidas arregladas para piano y cuya adquisicion recomendamos á nuestras filarmonicas, si bien con nombrarlas las recomendariamos suficientemente, pues que pertenecen á una de las óperas mas favoritas del público, á la simpática *Lucia de Lammermoor*. Las mencionadas piezas son una *cavatina* y el *duo* de soprano y tenor en el primer acto de dicha ópera. La impresion de esas piezas es esmerada, como con gusto hemos notado en las últimas obras salidas del mencionado establecimiento, por cuyo adelanto damos la enhorabuena á sus dueños.

Bailes.—Mañana los habrá en el Salon de las Ilusiones de Guanabacoa, al cual parece que asistirán las ex-reinas de los partidos, y en la hermosa casa de Jesus del Monte próxima al paradero de los ómnibus. La grande y escojida concurrencia que asistió al baile del domingo anterior en dicha casa es una prueba evidente de que son del agrado del público.

Mejora.—En los arcos del portal de la confiteria del Monserrate, que tan concurrida se ve en estas noches de calor, se han colocado persianas con objeto de evitar los rayos del sol por las tardes, formandose asi una galeria. Los concurrentes á dicho establecimiento no habrán podido menos de apreciar esa mejora.

Funciones ecuestres.—Sabemos que invitado por varias señoras residentes en Guanabacoa el señor Scopellite, director de la conocida compañía ecuestre que hoy se halla en aquel punto, ha determinado abrir un abono por ocho funciones, contando ya con un número suficiente de personas notables. Creemos que el señor Scopellite tendra acaso que abrir nuevo abono, pues pasado el dia de la Asuncion quizá las funciones ecuestres sean los únicos atractivos que ofrezca la villa. El miércoles próximo tendra efecto la primera funcion en el Circo de la Prueba.

El Pelayo.—Hemos recibido los números de nuestro colega de Nueva-Orleans con fechas hasta el 28 del pasado, pero viene incompleta esta vez la coleccion a consecuencia de no haberse publicado el periódico en dias anteriores por las causas espuestas en la siguiente advertencia, tomada del número el 25:

"*A nuestros suscritores.*—A causa de la enfermedad ya anunciada del redactor encargado del *Pelayo* durante la ausencia del Sr. San Just ha estado suspendido nuestro periódico toda la semana pasada. Nosotros habiamos creido que el vapor de la Habana llegaria oportunamente y como en el debe venir el Sr. Editor del *Pelayo* de aqui que indicaremos el domingo último que la suspension del periódico seria solo por un número.

"Sin embargo habiendo llegado hasta nosotros las quejas de algunos suscritores que no han podido comprender sin duda que un [illegible] Redactor puede tambien enfermar, [illegible] quizá que la salud esta [illegible] no se ha ber llegado, aunque [illegible] de la Habana, hacemos un [illegible] *Pelayo*.

"Con todo, y no obstante [illegible] nuestros suscritores [illegible] que el periódico carezca este [illegible]

[illegible] ces, se decia, no sería [illegible]

Al divisar el Almirante [illegible] corrió por su frente [illegible] que adornaban su cabeza [illegible] Tomó, [illegible] pura [illegible] como los [illegible] Padre de las aguas".

[illegible] Dicha y su padre descansaban en [illegible] de uno de nuestros tiempos, y [illegible] posibil [illegible] de Santiago de su ragua; pero [illegible] aquel dia. Ese dia fue [illegible] para Elena.

[illegible] al siguiente dia muy de mañana por [illegible] sus sirvientes para que viera un matrimonio [illegible] en el templo vecino la curiosidad la [illegible] asomarse a la ventana negligentemente vestida.

"Ya son felices, esclamó viendo salir a los desposados y ocupar los carruajes; pero.... ¡Dios mio! continuó poniendose palida al ver al esposo.... sera?.... ¡oh no; es imposible!"

Pero ya los carruajes han emprendido la marcha, ya se acercan a donde esta Elena, cuyo corazon latia con estremada violencia. "¡Santiago!" grita al ver a ese joven conducido por el padrino; y antes que la criada pudiera socorrerla cae desmayada.....

Era Santiago en efecto, y su esposa la joven con quien le hemos visto hablar tantas noches seguidas. Al oir su nombre volvio la cabeza y solo pudo divisar un rostro de mucchos ocultandose trasen postigo como la melancólica luna tras una nube. Aquel rostro despertó en su corazon un recuerdo y un remordimiento: una espresiva mirada de su esposa basto para disiparlos inmediatamente.

Dícese que Elena se halla hoy gravemente enferma y que en los momentos del delirio que le produce una fiebre consumidora pide á su padre que la encierre en un convento. "Tendre que satisfacer su deseo", decia ayer el padre al medico que la asiste; pero segun parece el convento que la ha de encerrar es tan estrecho como silencioso..... ¡Pobre joven! Acaso pueda decirse de ella mañana con el poeta:

"La amtorcha de sus amores
Fue su lámpara sepulcral."

Pero por sensible que sea este suceso la sociedad, el egoismo natural y los afectos particulares lo harán pasar desapercibido a los ojos de los indiferentes y acaso suene esta noche la orquesta de un baile proximo a la mansion de la enferma. Algo mas lejos, en Guanabacoa, los dulces cantos de los cisnes de Italia mas favoritos del mundo marmonico pobiaran esta noche el salon de la *Sociedad de Isabel II*, cuyo brillante concierto han anunciado oportunamente los periodicos. La diversion predominante en la epoca actual, el baile, no escaseará esta noche, ya sea en la capital, ya en Guanabacoa, ya en Jesus del Monte, que aunque tarde se ha congelado ya en el mar de las flechas de Empurada. La de las Fuentes, segun parece, se ve cada dia mas animada, a lo que no poco contribuyen los bailes que se dan los sabados en su hermosa glorieta, sido de felices recuerdos suspendido sobre el pinado rio. ¿Habra alguna de mis lectoras que no pueda [illegible] te en esa [illegible]

FOLLETIN.

El calor está á la órden del dia. El calor sirve hoy de introduccion al que hace una visita de cumplimiento, al que viene con reboso á pedir un favor, al acreedor infalible que viene á recordar un pago: por lo tanto, amables lectoras, no estrañeis que yo tambien me valga de ese fluido para introducirme hoy en vuestras mentes y haceros la visita dominical, no tan inútil como parece, supuesto que muchas de vosotras os servis despues del periódico para dulcificar la influencia de la Canicula mientras analizais mentalmente ó de palabra alguno que otro periodo de mis narraciones.

No hablar hoy del calor equivale á anunciarse tácitamente como un groelandés recien llegado á la Habana bajo una espesa cubierta de los niveos algodones del polo, y mal que repugne al buen sentido es preciso esclamar de tiempo en tiempo: "¡Ha visto Vd. un calor semejante!" ó contestar: "¡Ah! es mucho el calor: por eso hay tantas enfermedades", esclamacion y contestacion estereotipadas desde muchos años atrás y que cual herencia no soluble en ciertas manos mas disolventes que el agua-regia pasan de padres á hijos. Preciso es sin embargo confesar que el calor que actualmente reina es insoportable para los que vejetamos en el estrecho recinto de las habitaciones de la ciudad, ya habit mos cual águilas los mas elevados aposentos, ya los mas próximos al piso de la calle, y que á faltar la fuerza moral como falta la física bajo el imperio de la Canicula diariamente veriamos morir gran número de personas que solo abandonan hoy los anchos y cómodos botacones por el convencimiento en que están de que es indispensable alimentarse.

En medio de ese orgullo innato que nos arrastra á censurar las obras y pensamientos de nuestros semejantes no esceptuamos de esa censura ni aun las sabias disposiciones de la naturaleza, y de aquí esas controversias suscitadas entre los que prefieren ver coronada su cabeza con las blancas flores del invierno y los que esponen su frente a los brillantes rayos del sol en su apogeo anual. Aparte de la inutilidad de los deseos de unos y otros fuerza es confesar que la estacion de los calores es sumamente deliciosa, porque en ella ofrece la naturaleza sus mas puros goces, sus mas bellos atractivos: en esta estacion se abren las mas hermosas flores, no para recibir la abundosa cosecha sino la transparente gota de rocío; alfombran los campos y las colinas de espesa alfombra de diversos pastos, los arroyos y cristalinos ríos tratan un cielo de pureza igual y en los bosques hermanan los habitantes alados, y cuidando el fuego de sus amores las palomas, los reptiles y los cuadrúpedos. Blancas telas [illegible] vestidas formas, lectoras, y dejen pensar la [illegible] brisa de la tarde, y así vuelan como la imaginacion pista a las hadas, mecidos en los [illegible] mecedores como el [illegible] de objetos en [illegible] tama, ¿no tan bellas [illegible] fasiones de afectos y de condiciones, porque el calor, demócrata por escelencia, acerca en esos risueños pueblos al opulento

pues mas bien estamos hoy para descansar que para poner en tortura nuestro escaso ingenio.

"Dictar desde la cama no es lo mas apropósito para escribir bien y preferimos dejar de hacerlo á dar á luz escritos que costaria trabajo comprender.

"Sentimos tener que hacer estas advertencias, porque nada significan, á nadie interesan, ni es costumbre publicarlas, pero nos vemos precisados á seguir la publicacion del periódico y nos vemos en la necesidad de indicar de algun modo que no está en nuestra mano evitar ciertas faltas que por ahora pueda contener."

Sociedad del Pilar.—En este instituto tendrá efecto en la noche de mañana domingo una reunion familiar. Segun se nos ha informado parece que en dicha Sociedad se pondrá en escena en todo el presente mes, á beneficio de uno de sus mas conocidos y apreciables socios facultativos de la seccion de declamacion, el interesante drama de costumbres del Sr. Rodrigues Rubí que lleva por título *Fortuna contra fortuna*, trabajando en él las mismas señoritas y caballeros que lo desempeñaron la primera vez que se puso en escena en dicho instituto, á escepcion de la que tiene á su cargo el interesante papel de Lucía, que se presentará á hacer su *debut*, y cuyos talentos en el arte de Talma son bien conocidos en nuestras sociedades de recreo. Este drama obtuvo en su primera representacion numerosos y merecidos aplausos tanto por su mérito literario como por el acierto y brillantez con que fué desempeñado, razon por qué infinidad de socios han manifestado deseos de que se repita en el citado local. Además se nos agrega que la funcion terminará con un lucido baile que ofrecerá aficionados á los amigos de la danza.

Cerro.—Recordamos á nuestros lectores que mañana es el gran dia en que la vecina poblacion de este nombre celebra á su Patrono, el Salvador del mundo, ostentándose engalanada con flamantes cortinas de damasco, banderas, enramadas é iluminaciones. Se nos habla de un baile que tendrá efecto por la noche y para el cual parece que hay mucho embullo entre las hermosas del Cerro.

Ajedrez.—Al problema del domingo último hemos recibido tres soluciones (todas esacatas) firmadas por *Z, El Torpitudo* y el *Principiante*. Ponemos á continuacion la de Z, que llegó primero.

	Blancos.		*Negros.*
1	A a 5 b 6+	R : A	(la mejor)
2	P b 7 b 8 pide C+	R b 6 a 5	
3	P b 2 b 4 mate		

Para hoy hemos elegido el problema inserto á continuacion:

PROBLEMA NUMERO 88.

Las Blancas salen y dan mate con el peon en ocho jugadas.

Juego negro.

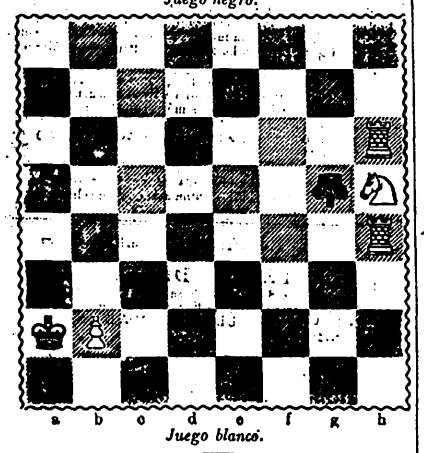

Juego blanco.

NOTICIAS RELIGIOSAS.

Santos del dia.—Santos Ciriaco y sus compañeros Largo y Smaragdo, mrs.—Deseando el emperador Diocleciano afligir á los cristianos con cuantos tormentos estuvieran á su alcance destinó á muchos á trabajar en la construccion de un magnífico palacio que quiso hacer para sí. Ciriaco, Largo y Smaragdo, italianos de nacion, que veian los padecimientos de aquellos siervos de Dios, les ayudaban y socorrian cuanto les era posible, pero noticioso Diocleciano de esta caridad los mandó prender. Ciriaco desde la misma cárcel libró del demonio á Artemia, hija del mismo emperador, y luego que fue puesto en libertad pasó á Persia, donde curó tambien de lo mismo á la hija del rey. Volvió despues á Roma y allí fueron presos y por órden de Maximiano les cortaron la cabeza el 16 de marzo del año de 298 y sus cuerpos fueron sepultados por el Pbro. Juan, y á los 8 de agosto San Marcelo, papa, los trasladó y colocó en otro lugar mas decente en la via Ostiense, y en este dia de su traslacion celebra la Santa Iglesia su fiesta.

Además se hace hoy mencion de los santos Hormisdas, Marino, Eleuterio, Leonides, mrs., Miron y Emiliano obs. y confs., y Severo, pbro. y conf.

Lúnes. — Santos del dia. — Santos Justo y Pastor, mrs.—Vino Daciano á Alcalá de Henares para perseguir como lo hacia en todas partes, á los cristianos y publicó un edicto en que mandaba que todos sacrificasen á los dioses protectores del imperio romano ó que fuesen muertos con crueles tormentos, y estando temerosos y encogidos muchos cristianos salieron al campo dos valerosos niños para hacer burla del tirano. Estos fueron Justo y Pastor, hermanos, el primero de 7 años y el otro de 9. Cuando el tirano supo que aquellos niños sin ser llamados, ni buscados, ni aprehendidos, sino por voluntad, venian con tanta alegría á morir por la fé de Cristo quedó sobremanera atonito y confuso, y pensando que aquello seria liviandad y muchacheria los mandó azotar secretamente, creyendo que con este castigo los amedrentaria. Pero quedó asombrado cuando supo la resistencia y constancia de los niños y temiendo ser vencido de aquellos muchachos y que los varones y cristianos, movidos con aquel tan admirable ejemplo se ofrecieran al cuchillo mandó que sin mas dilacion los degollasen secretamente fuera del pueblo, como se verificó el dia 6 de agosto del año 307.

Además se hace hoy mencion de los santos Roman, Numidico y muchos compañeros. Julian, Marciano y ocho compañeros, Secundiano, Marcoliano, Veriano, Firmo, Rústico, todos mrs., Domiciano y Fedlimido, ó Felimi, obs. y confs., y David, pbro. y conf.

Circular.—El domingo sale de Santa Teresa y el lúnes entra en el Santo Cristo: la misa de mayor solemnidad es á las 7 y de hora de 10.

Misas solemnes.—Lúnes y mártes: En el Cristo la del Sacramento á las 7. En la Catedral el lúnes la de requiem á las 6½ y á continuacion la procesion de Animas. En ambos dias la de Tercia á las 8. En Santa Clara la de la novena á las 6½. El mártes en Belen la de San Antonio, y en Santo Domingo de Guanabacoa la del Patrono á las 7.

Santo Domingo.—El lúnes fiesta de octava al Patrono á las 8 y predica el R P. F. Fernando Izquierdo. El mártes á la hora citada la fiesta de la divina Pastora y predica el R. P. F. Antonio Rivera.

Salve.—El lúnes y mártes en Santo Domingo al oscurecer.

ESTADO DE LOS HOSPITALES DE CARIDAD.

San Juan de Dios.

Existencia de enfermos el 6 de agosto por la mañana	215	230
Entrados durante dicho dia	15	
Salidos	8	12
Muertos	4	
Existencia el 7 de agosto por la mañana		218

San Francisco de Paula.

Existencia el dia 6 por la mañana	79	80
Entrados durante dicho dia	1	
Salidos	1	1
Muertos	0	
Existencia el 7 de julio por la mañana		79

Remitidos.

ESPRESION DE GRATITUD

al Sr. Dr. don Antonio Cayro, médico-cirujano, á consecuencia de la prodijiosa curacion debida a su ciencia y eficacia de la enfermedad padecida por la que suscribe.

Tú, Erasistrato (*), que fuiste
mas sabio que la esperiencia,
pues sus efectos venciste
y á Aristóteles bebiste
el espíritu y la esencia
cuando para gloria mia
y abono de tu persona
le dije á Alejandro un dia
que en cambio de una corona
me diera tu compañía.
El rey Seleuco en la comedia titulada *A buen padre mejor hijo.*

Una corona y mil merece el hombre
Que le arranca una víctima á la muerte:
Yo una corona, y mil, y eterno nombre
Quisiera, insigne médico, ofrecerte.
Tal encarecimiento no te asombre
En quien vió de la Parca el brazo fuerte
Sobre su débil cuello suspend do
Y hoy canta *el triunfo á tu saber* debido.
Los hijos de Esculapio que asistieron
A una y otra continua conferencia
Un cadáver en mí tan solo vieron
Que en vano reclamaba la influencia
De cuantos específicos pusieron
Hallar el arte y encontrar la ciencia,
Y sin tener de salvacion confianza
Lanzaron en la tumba la esperanza.

Y tú te alzaste con serena frente,
Y entre Atropos y yo te interpusiste,
E invocando al Señor Omnipotente
La enfermedad de muerte combatiste.
Valor y ciencia y arte juntamente
Al progreso fatídico opusiste
Y de la mano de la Parca fiera
Arrebataste la fatal tijera.

Mas no hay un Seleuco, un Macedonio
Magno Alejandro que ofrecer pudieran
Al talento de amor un testimonio
Cuando estos casos prodigiosos vieran.
Lo mismo un Avicena que un Bolonio
En nuestros tiempos por desgracia imperan;
Pero yo canteré mientras aliente
Tu ciencia, ¡O Cayro, á la futura gente!

María del Cármen Bello.

(*) Médico de Alejandro Magno.

A la memoria de mi querida hermana doña Inés del Valle de Palma.

Pálida flor acongojada y triste,
yo vengo á suspirar sobre tu tumba
y si mi pecho tu dolor resiste
es fuerza sí que á su dolor sucumba.

Yo soy tu hermana y á la par tu amiga,
porque mi tierno corazon te llora
y mi alma pura sin cesar me obliga
a recordarte siempre seductora.

Yo mis lágrimas vengo tristemente
aquí á verter sobre tu tumba fria,
porque te amaba con amor ardiente
y ahora te lloro con tristeza impia.

Que triste es ver como la flor lozana
que hace de su belleza grato alarde
al comienza á vivir por la mañana
la muerte la deshoja por la tarde.

Así en tu vida, caribsa hermana,
hiciste apena de tu gracia alarde;
naciste bella flor por la mañana
y del tallo caiste por la tarde.

Clara del Valle.

LOS CIGARROS DE *MI PENSAMIENTO* [*].

LETRILLA.

I.
"¡Tiene usted cigarros
De Mi Pensamiento?"
Preguntan las niñas,
Preguntan los viejos;
Las mamás los piden
Cual dulce consuelo,
De penas amargas,
Y el jóven travieso,
Elegante y rico
Dice á voz en cuello
Que él tan solo fuma
Sagaz y certero
Los suaves cigarros
De Mi Pensamiento.

II.
¿Por qué entrará en moda
En niños y en viejos
Fumar los cigarros
De Mi Pensamiento?
¿Por qué de ellos charla
Ese vecindario
Público que sabe
Donde está lo bueno?
¿Por qué en neverías,
Fondas y colegios,
Bodegas y tiendas
De mas ó de menos
Tan solo hoy se fuman
Con deleite inmenso
Cigarros marcados
Con Mi Pensamiento?

III.
El fumador viejo
Y el niño que empieza,
La muchacha lin la
Y la buena vieja
Todos reconocen
La ventaja inmensa
De la picadura
Que el cigarro encierra
De Mi Pensamiento
Y se explica cierta
La boga que gozan
En su bella tierra,
En la Habana toda,
En la Isla entera,
Fuera de la Isla,
Fuera de la América,
Pues que lo que es bueno
Al fin toca y llega
Al cabo del mundo
Y la fama nueva
Su bondad proclama
Por toda la tierra.

IV.
Lo lindo del nombre
De Mi Pensamiento,
Lo bien escogido
Del *chusmite* efecto,
Papel escolente,
Trabajo de esmero,
Y lo moderado
Que se advierte el precio
Estas causas juntas
Surtieron efecto
Y el público todo
Puso en candelero
A la hermosa marca
De Mi Pensamiento,
Que es solicitada
Por el caballero,
Por la linda niña,
Por el cancerbero
De la mamá astuta,
Por el arrogante
Marqués altanero,
Por el incansable
Novio vestanero,
Por el buen fondista,
Por el bodeguero,
Por todo el que fama
Sagaz y travieso,
Que comprende pronto
El mérito inmenso
De los cigarrillos
De Mi Pensamiento.

Un fumador imparcial.

[*] El depósito central de la fábrica de cigarros con la marca MI PENSAMIENTO se halla situado en la calle de la Obrapia, n. 116, entre Cuba y San Ignacio, frente al almacen de música de Edelmann.

DE OFICIO.

Gobierno y Capitanía General de la siempre fiel isla de Cuba. Secretaría política.—Precedidas las formalidades dispuestas en la Real cédula relativa á inventos artísticos ha dispuesto el Excmo. Sr. Gobernador Capitan General espedir la correspondiente por 10 años á don Baltasar Vigo, vecino de Puerto-Rico, para asegurarle la propiedad de una máquina que ha inventado para la elaboracion y refinacion del azúcar por medio del vapor comprimido, con la cláusula de que esta gracia no se le estienda sin perjuicio de tercero en el caso que este pruebe ante los tribunales establecidos ser falsos los datos en que se apoyó el peticionario para conseguirla, disponiendo igualmente S. E. se anuncie al público por la Gaceta oficial para su conocimiento.

Habana 6 de agosto de 1852.—*Martin Galiano.*

RASTROS DE GANADO MAYOR Y MENOR.

Consumo, precios y existencias en ambos rastros el dia 6 de agosto.

Ganados beneficiados.	*Número.*	*Manlesa.*	*Carne.*	*Peso.* @.	*Peso.* D.	*Precios por arroba en reales vell.*	*Existencia para el dia 7.*
Toros	89	....	....	1451	14	18	91
Bueyes	....	....	....	....	....	....	
Terneros	22	....	....	166	21	20, 22	
Cerdos	126	21	105	361	8	31, 35, 36	347
Carneros	55	....	....	66	9	"	278
Totales	292	21	105	2044	2		716

TRIBUNALES.

ALCALDIA MAYOR 4ª

Habana y agosto 5 de 1852.—Informando el alguacil encargado de la órden de citacion que á instancia de don Dionisio Ochoa se hace á Pedro Borges, no hallarlo en parajo alguno ni quien le dé noticia de su paradero convóquesele en tres números del Diario de la Marina para que al siguiente dia despues del último anuncio y á hora de audiencia comparezca en este tribunal á contestar la demanda que en cobro de menor cuantía de pesos lo establece dicho Ochoa, apercibido en su defecto de ser condenado en rebeldía al pago de la suma reclamada y costas que se originen.—*Espinosa.*

El señor don Lorenzo del Busto Alcalde mayor quinto por ante don Gabriel Ramirez, ha declarado en providencia de esta fecha que don José María Valdés de esta vecindario ha fallecido intestado, y por sus herederos á aquellos á quienes por derecho corresponda los cuales se convocan con tal objeto á fin de que en el término de nueve dias comparezcan en el juzgado por conducto del actuario á deducir en que se crea les asista: Habana y agosto 6 de 1852.—Gabriel de Salinas. 3 7

ALCALDÍA MAYOR CUARTA.

Habana y agosto 5 de 1852—Informando el alguacil encargado de la órden de citacion que á instancia de don Dionisio Ochoa se hace á don Andrés Gutierrez; no hallarlo en paraje alguno ni quien le de noticia de su paradero, convóquesele en tres números consecutivos del Diario de la Marina para que al siguiente dia despues del último anuncio y á hora de audiencia comparezca en este Tribunal á contestar la demanda que en cobro de menor cuantía de pesos le establece dicho Ochoa, apercibido en su defecto de fallarse en rebeldía y condenársele al pago de la suma que se reclama y costas que se ocasionen.—Espinosa. 3-7

Por auto proveido por el Sr. majistrado juez general de bienes de difuntos, ante mí, en el espediente formado por muerte de don Joaquin Rodrigues, vecino de la ciudad de Matanzas, se ha declarado intestado el fallecimiento de este, y por sus herederos á los que conforme á derecho deban serlo, y se mandan convocar por medio de los periódicos oficiales de esta capital para que en el término de 9 dias contados desde el último anuncio comparezcan en este juzgado general á deducir el que les asista, apercibidos de su perjuicio. Habana y agosto 6 de 1852.—Miguel F. de Porto. 3-8

Debiendo comprarse en el cuartel de LanCEROS cuatro mulos de carga y tiro que á sus buenas cualidades reunan la alzada de 7 cuartas menos dos dedos, se avisa al público para que los que quieran vender algunos los presenten de 6 á 9 de la mañana en el espresado cuartel para su reconocimiento en los dias no feriados. 3 6

CURACION DEL VOMITO POR LA HOMEOPATIA.

Con el objeto de poner al alcance del mayor número de enfermos un tratamiento médico tan sencillo como eficaz ofrecemos por una onza de oro la curacion de la citada enfermedad, costeando nosotros las medicinas necesarias si el enfermo nos llama durante las primeras veinte y cuatro horas de la invasion del mal; si no, nada cobraremos, y si somos avisados despues del tiempo mencionado la retribucion será convencional.

A los que no tengan local donde puedan ser asistidos les proporcionaremos casa, donde por onza y media de oro hallarán todo lo necesario, incluso medico, medicinas, alimentos y asistencia esmerada, que tanto contribuye al pronto restablecimiento. Recibimos avisos en la plaza de San Francisco, n. 73, esquina á la calle de Amargura, y en la de Armas, n. 3, barbería.—C. A. 60-16jl

Academia Mercantil.

De D. Alejandro Sanchez.—En esta academia se admiten pupilos, á quienes ademas de un trato esmerado se les enseñarán los ramos siguientes—Religion, lectura, escritura inglesa y española, gramática castellana y general; aritmética, teneduría de libros, geografía de la isla y universal, dibujo lineal é idioma ingles y frances, todo por el módico precio de 17$ mensuales: Se continuan dando lecciones de estos mismos ramos por separado en las primeras horas de la noche á los individuos que así lo soliciten. Calle de la Amistad n. 83, entre las de S. José y Trinidad. 30 3 Ag.

D. José María Cadelo, dueño de la cafetería y tiene ra de Oro, situada en la calle de Bornal n. 15, participa á sus amigos en particular y á todo el vecindario en general haber mudado dicho establecimiento á la calle de las Virtudes número 28, entre la Amistad y la del Aguila, en donde se ofrece de nuevo servir á sus parroquianos y demas que gusten honrar su establecimiento como lo tiene de costumbre. 8 3

Casa de huéspedes española en Londres.

El aseo, servicio, mesa, desahogo, mueblaje y sitio ventajoso de la del señor Tejada, 30, Harley Street, Cavendisch square, la hacen mas recomendable que otra alguna á los señores viajeros, que naturalmente desean conseguir comodidades, amono trato y moderacion en los precios de estancia, igualmente que facilidad y exactitud de informes en los que se necesiten ora para negocios, ora para visitar las muchas curiosidades de la Metrópoli inglesa, pues su propietario que tambien habla inglés, frances é italiano y que ha estado establecido muchos años en el país, donde se halla bien relacionado, es ademas autor de la "Guia española del estranjero en Londres."

Los viajeros que han estado en esta casa la han recomendado eficazmente á otros, muchos de los cuales á su llegada á Southampton han sido ansiosamente abordados por individuos que á fin de atraerlos á fondas suyas propias, les han asegurado á unos no conocer á dicho señor Tejada en Londres, á otros no existir ya su establecimiento, y á algunos haber fallecido su propietario. Este y su señora continuan dirigiendo personalmente el buen servicio de la casa, y para evitar el perjuicio que los citados individuos pretenden causarle igualmente que a fin de poder proseguir haciéndose siempre dignos de las recomendaciones con que han sido constantemente favorecidos.

Previene el señor Tejada á sus compatriotas cubanos y de Europa no se dejen llevar de las sujestiones interesadas que á su desembarco les hubieren sin antes juzgar por sí mismos y para ello basta con que á su llegada á Londres den al cochero a quien confien su persona y bagage el nombre y señas por escrito del señor Tejada en letra clara:

"30, Harley Street, Cavendish Square."

Recomiendan esta casa:
En Londres: C. Murrieta y Compañía.
D. Anselmo Arroyave.
Tosar Hermanos. 20jn

LA TUTELAR.

Compañía general española de seguros mutuos SOBRE LA VIDA,

PROTEGIDA POR EL GOBIERNO DE S. M.

Esta institucion la única que en menos de dos años reune un capital de un MILLON DE PESOS de suscriciones debidas á la bondad de sus Estatutos y á la moralidad y buen nombre de los sugetos que componen su direccion y junta de vigilancia, razon por la que su porvenir se halla asegurado, se ha establecido con éxito feliz en LA HABANA, CALLE DEL OBISPO Nº 9, en cuyas oficinas darán todas las esplicaciones que deseen las personas que quieran formar parte de una Sociedad la tanta moralidad que tan buenos resultados ofrece y que está al alcance de todas las fortunas.

En dichas oficinas se facilitan los prospectos gratis. 30-9jul.

Economía pública.

En el taller de carruajes calle del Rayo n. 21, entre la de Dragones y la Zanja o sea Ferro-carril, se hacen cargo de conducir cadáveres en carros funerarios muy decentes al cementerio general por 2 ps. y a la Cienaga y Jesus del Monte por 4 ps. y se proporciona caja por un peso. Tambien hay un carro de cristales, elegante para conducir niños al cementerio general por 3 ps y se proporcionará caja por 6 rs. Se hallará un quitrin de lujo habilitado de un todo para entierro y bautismo por 3 ps. sin detenerlo y siendo para paseo por toda una tarde desde las 4 hasta las 8 de la noche por 4 ps. 2 rs. con solo una bestia, no debiendo salir mas lejos del Cerro y Jesus del Monte, y siendo con pareja serán 6 ps. para mas distancia, los pagos serán adelantados y si saliesen cualquiera de estos carruajes de este taller para el punto que lo hubiesen pedido y no se hubiesen ofrecido el entierro pagaran la mitad: Se venden quitrinos de alquiler marcados de este año. 30-13jl

LA BARCELONESA.

Con este título se acaba de abrir un establecimiento de ZAPATERÍA, a cargo de los Sres. Subiñá y Ordeitg, los cuales estuvieron en esta capital al frente de la zapatería de Cabrisas durante su viaje á Europa, y ofrecen al público en general que en dicho establecimiento, situado en la calle de la Lamparilla, n. 10, esquina á la de Cuba, se encontrará un elegante surtido de calzado para caballeros. La escelente hermosura de sus formas, con sus inmejorables materiales y los oficiales empleados en su taller hacen conocer á sus dueños la lisonjera esperanza de dejar satisfechos á los mas exijentes. 8 7

D. Antonio Domingo, inventor de la máquina para hacer almidon con gran economía de tiempo y brazos, de que ya tiene conocimiento el público y por la cual ha obtenido el correspondiente privilegio, hace presente que deseando poner al alcance de todos tan útil invento, concederá facultad para establecer dichas máquinas, dando ademas las instrucciones necesarias para verificarlo, por solo el estipendio de doce onzas de oro por cada una máquina que se intente plantear. Tambien cree conveniente advertir que como inventor de ese mecanismo y dueño del privilejio es el único que tiene derecho para conceder la referida autorizacion é intervenir en el asunto, y que hará efectiva la pena y responsabilidad que imponen las leyes, contra los que, contraviniendo á ellas se aprovechen de su invento, construyan ó dirijan algunas de las indicadas máquinas sin su consentimiento. Habana y julio 29 de 1852.

NOTA.—El inventor habita en la calle de los Angeles número 2 30 30jl

FOSFOROS DE CERILLO

POR E. ESTANILLO,

premiados con medalla sobredorada en la Esposicion.

El dueño de esta acreditada fábrica, siendo el primero que con el nombre de la Industria Montañesa introdujo en la Isla este ramo de industria, se ha establecido nuevamente despues de haber vuelto del estranjero con un surtido de máquinas y materiales para su perfeccion; la tersura del cerillo y el buen acondicionamiento de los envases no dejan nada que desear, como tambien el ningun estallido al encenderse, causa por la que muchas señoras no hacen uso de ellos: hoy ha desaparecido este inconveniente. Ultimamente el mayor enemigo que puede hacer de su artículo y acreditado trabajo es el de que despues que dejó de fabricar fósforos de cerillo, aun habiendo otras fábricas en esta ciudad, han venido del estranjero suplantando su nombre. En lo sucesivo llevarán todas las cajas impreso el reverso de la medalla con que ha sido agraciado en la Esposicion, siendo esta la mejor garantía que puede ofrecer al público de su esmerado trabajo, en la que tendrá siempre un constante empeño en conservar, pues hay no tan solo quien rivalizar con los estranjeros sino que tienen la ventaja de ser fabricados á esta temperatura, pues a los dos años se conservan sin alteracion alguna. Todas las cajas llevarán una misma cantidad de cerillos. Los depósitos se hallarán en la Plaza Vieja, baratillo de los señores Camus y hermano, y en la del Vapor, ferretería, al lado de la guardia. Los precios serán tan módicos cual jamas se han visto aquí. 8 1

LA BELLA CUBANA,

OBRADOR DE HOJALATERIA.

D. Manuel de Avila, premiado y agraciado con una mencion honorífica por la Real Seccion de artes en la última esposicion de artes y oficios, tiene el honor de ofrecer á este respetable público su establecimiento situado en la calle de San Salvador de Orta n. 2, junto a la dulcería de la Marina, surtido con todo lo perteneciente á su clase.

Ofrece trabajar el plomo, cobre y metal con la mayor perfeccion por haberse dedicado a este ramo con predileccion en los primeros establecimientos de esta ciudad, donde ha estado de encargado.

En dicho establecimiento se hallará siempre un surtido de cafeteras desde 4 tazas hasta 12, budineras de cobre y de lata de cuantas figuras se puedan desear, moldes para gelatina, queso helado, crocantes y pasque.

Baños de piés, bañaderas, comiquipios, depósitos para agua, *especieras y regaderas*, farola de reverbero con lámpara colar, farolas para gas, de cobre y de hoja lata, farolas de ingenio de las últimas inventadas, las cuales se usan sin necesidad de bombillos, con reflectores de platina, los que hacen arrojar una luz sumamente clara.

Las personas que deseen se les haga algun trabajo en sus casas ó fincas pueden pasar á dicho establecimiento, donde además de arreglar sus precios con lo posible cuenta con operarios inteligentes en el arte.

Los señores hacendados que deseen alguna cantidad de hormas de lata ó de hierro, como tambien gavetas para estufas, pueden pasar á dicho establecimiento para convenir en su ajuste, seguros de quedar servidos y satisfechos. 20—22

Rifa de muebles.

D. José del Hoyo participa al público que ha determinado rifar los magníficos muebles que puso á la espectacion pública en la última *Esposicion de la industria cubana*, y por los cuales obtuvo medalla de 1ª clase, advirtiendo que para dicha rifa ha sido competentemente autorizado por el Gobierno. Entre dichos muebles figuran la hermosa fuente ó jarrero de caoba, plata y plomo, que tanto llamó la atencion en aquel acto público, elegantísimos escapatates, canfidentes, sillones &c. La rifa se verificará el 11 de diciembre, en que tiene lugar el sorteo n. 514 de la Real Lotería, agraciándose con dichos objetos al número igual al que obtenga el premio de los 30,000 pesos. Cada papeleta cuesta dos reales sencillos y se venden en la Dominica, la Diana, tienda la Lotería, calle de la Muralla, el Zapato, calle de la Merced esquina á la de Compostela, café de Escauriza, extramuros, en los baratillos de la plaza del Vapor y en el café de la Marina, frente al muelle de los vapores de Regla. 34—2jl

Don Juan Bevington,

agente para la venta de ESTUFAS DE LABARINTO para recuperar azucar del privilegio de D. Jorge Murray, calle de O-Reilly n. 16. 30-6jl

LA PALMIRA.

Este muy conocido establecimiento de ropas situado en la esquina de las calles de la Habana y Riela se traslada provisionalmente, mientras dure la reedificacion de la casa, á la misma calle de Riela n. 44, entre las de Villegas y cerrada del Cristo, en donde se seguirán las mismas operaciones que en la antigua á precios muy baratísimos. 30—7ag

Al público.

D. Fernando Rodriguez y Fernandez, participa al público y sus amigos, que por motivos particulares ha cesado en esta fecha en la vice-direccion del colegio de San Andrés Apóstol que dirige don Andrés Caward, quedando relevado de toda intervencion y responsabilidad, directa ó indirecta en dicho establecimiento. Habana agosto 6 de 1852. 3-7

El señor Ricard, retratista al daguerrotipo, recien llegado de Europa, trabaja por un nuevo método descubierto en Paris. Hace retratos de todos tamaños grupos de familias y de cadáveres con la mayor semejanza y limpieza. Habita calle de Dragones frente á la plaza del Vapor en los altos de la novoria Suiza, en donde se halla un magnífico surtido de efectos propios para colocar retratos.—Irá á las casas particulares donde sea llamado. 30 16 jul.

GRAN SASTRERIA DE FEDERICO Y GOUMOT.

D. Federico Eyermann, socio liquidador de la antigua casa FEDERICO REYLING Y CPª, tiene el honor de participar al público haber pasado su sastrería de la calle de Mercaderes n. 3 a la del Obispo n. 16 esquina a la de S. Ignacio, bajo la razon social "Federico y Goumot."

En este nuevo establecimiento al nivel en todo de los mejores de su clase, se hallará siempre un surtido variado de géneros escojidos que se espenderan con la bien conocida integridad que acostumbra, quedando la parte facultativa á cargo de su socio don Juan Goumot, sastre de Paris, cuya pericia, unida al gusto del dia y vivos deseos de agradar, complacerán sin duda á sus favorecedores. 30 27jl.

Compañía española del alumbrado de gas.

Por disposicion de la Junta directiva se convoca á la general de señores accionistas para el mártes 10 del corriente á las cinco y media de la tarde en su oficina calle de Aguiar número 24. Habana 6 de Agosto de 1852.—A. A. Raphel, secretario. 3 7

Aviso al público.

Desde el dia 9 del corriente se abre su despacho al público un famoso tren de cantinas. Al mismo tiempo toda la persona que particularmente quiera ir á comer. En aseo, curiosidad y buen sazon resplandecerá á todas las de su arte, pues el cocinero es uno de los mas acreditados en esta Isla, por su ejecucion. La fonda esta situada en las accesorias y cuartos que corresponden á la casa n. 31 calle de Paula esquina á la de Compostela. Lo que se noticia á todas las personas que quieran ajustarse segun sea su consumo a precios equitativos. 3 7

D. Pedro Gonzalez del Real, dueño de las fábricas de tabacos "Perfecion" y "Napoleon" pone en conocimiento del público para los fines que le convenga, no adeudar cantidad alguna en esta fecha; pero si alguno se considera ser su acreedor puede ocurrir á su morada calle de las Virtudes n. 115, para ser satisfecho en el acto. 4-7

MANUEL GUERRA
CIRUJANO DENTISTA

En todas las enfermedades que sobrevienen á las encías, á los dientes y á los alveolos, hay diferentes síntomas que no se ocultan á la perspicacia de un dentista esperimentado que conoce la crisis de una enfermedad considerable, un buen dentista puede preveer, desengañando al sugeto si este desea su salud procurar los auxilios de la medicina y cirugía para desarraigar sus indisposiciones, lo que á los principios podrá conseguirse á poca costa. Calle de O Reilly n. 102, frente á la Isla de Cuba 30 26jn

Casa de salud Quinta del Rey.

Con el objeto de satisfacer la ansiedad pública y no dar lugar á inexactitudes y sin perjuicio de publicar nuestro estado general de fines de año, como tiene de costumbre este establecimiento, nos adelantamos á presentar el que va á continuacion acompañado de documentos justificativos que acreditan los hechos y dilucidan la verdad:

Nunca seremos tan afortunados en la calamitosa época que atravesamos, como lo fuimos en años anteriores, pero ni tampoco nos dejamos por descontentos si seguimos como hasta ultima de Julio, todo lo que nos resta de la voluble estacion; siendo tan sabido el pésimo carácter con que por desgracia se nos presenta hoy la enfermedad endemica (vómito negro) En todos tiempos fué tenida por los mejores practicos como enfermedad peligrosa, grave, de rápida marcha y de insidioso carácter, pero tambien es cierto que han transcurrido algunos años en los que se ha mostrado mas benigna y generosa con el recien llegado. Diez y seis son los finados de esta enfermedad, 314 son los entrados de ella, de manera que salen á un 6 por ciento, numero bastante insignificante habiéndose presentado tan cruel é invadido á jóvenes que algunos tenian 5 ó 7 dias de desembarcados, habiéndose dado el caso de llevar la fé de muerto el mismo buque que lo ha arribado á estas playas. Si quedase alguna duda respecto a lo que llevamos relacionado, pueden verse los estados remitidos á la Junta Superior de Sanidad, los oficios remitidos á varios celadores segun está prevenido y el comprobante que acompañamos del Sr. Cura de la iglesia del Pilar, como igualmente si gustan, tendremos un placer en presentar nuestros libros de entradas y salidas —Los directores.

Estado de los individuos que han entrado á curarse desde el 1º de mayo al 31 de julio de 1852.

	Entraron.	*Salieron curados.*	*Fallecieron.*	*Existencia.*
Existencia en 1º de mayo	30	27	3	
De vómito	314	160	16	38
Fiebre intermitente	12	9		3
Id. inflamatoria	6	6		
Id. eruptiva	3	3		
Id. cerebral	1	1		
Id catarral	3	3		
Id. perniciosa cerebral	2		2	
Gastritis	9	9		
Catarro	41	40		1
Parampion	6	6		
Tisis pulmonar	1		1	
Hepatitis crónica	2	1	1	
Elefalagias	2	2		
Anginas toncilar	3	3		
Id. traquial	2	2		
Saburras gástricas	21	21		
Desintorias	6	6		
Asma	2	2		
Hidrocoli (fué operado por el sedal metálico	1	1		
Optalmia catarral	1	1		
Id. sifilítica	1	1		
Hepatitis aguda	1			1
Cólicos stercoráceos y nerviosos	6	6		
Apoplegia fulminante	1		1	
Orquitis	3	3		
Gastro epatitis	1		1	
Otitis	1	1		
Gastro enteritis	2	2		
Bronquitis	1	1		
Pleuritis aguda	1	1		
Colitis	2	1		1
De varias enfermedades de cirugía	85	74		11
	573	393	25	55

Resulta del anterior estado que los individuos entrados á curarse del 1º de mayo al 31 de julio último con la existencia del mes anterior ascienden á 573, de ellos se han curado 393; quedan existentes 55; y han fallecido 25. De los 25 que han fallecido 16 del vómito, 2 de fibre perniciosa cerebral, 3 de tisis pulmonar, 1 de hepatitis crónica, 1 de apoplejia fulminante, 1 de gastro epatitis y 1 de demencia, segun se comprueba con la certificacion del Sr. Cura de la iglesia de Ntra. Sra. del Pilar que á continuacion se copia.

De los 16 fallecidos de vómito uno de ellos D. Enrique Refrous, fallecido en 1º de julio segun la certificacion del señor Cura: llegó á este establecimiento con 4 dias de enfermedad y asistido en su casa, de modo que solo vivió 12 horas.—*Dr. José María Camilleri.*

DON SALVADOR RUANO Teniente Cura Beneficiado por S. M. de la iglesia ausiliar de Ntra. Sra. del Pilar *extramuros de la fidelísima ciudad de la Habana.*

Certifico que los individuos que han fallecido en la Casa de Salud Quinta del Rey situada dentro de esta feligresía del 1º de mayo al 31 de julio, y se han sepultado en el Cementerio de ella, son los siguientes segun consta en los libros parroquiales

En 19 de mayo de 1852 D. Manuel Rueda.—Hepatitis crónica.
En 24 de mayo D. José Rodriguez.—De tisis pulmonar.
En 26 de id. D. Pedro Arce.—De vómito.
En 28 de idem D. José Lopez Garcia.—De vómito.
En 1º de junio D. Perfecto Rivero.—De tísis pulmonar.
En 1º de idem D. Aquilino Valdés.—Demencia.
En 15 de idem D. Juan Luis de Lizcando.—De vómito.
En 23 de idem D. Ignacio Larroza.—De tisis pulmonar.
En 24 de idem D. José Rius.—De vómito.
En 27 de idem D. José Carriles.—De vómito.
En 29 de idem D. Juan Roig y Escofet.—Apoplegia fulminante.
En 1º de julio D. Enrique Refrous.—De vómito.
En 9 de idem D. Isidro Tomás.—De vómito.
En 10 de idem D. Sotero Blanco.—De vómito.
En 10 de idem D. Ramon Sagol.—Fiebre perniciosa celebral.
En 13 de idem D. Francisco García Ondina.—De vómito.
En 15 de idem D. José María Gonzalez.—Gastro epatitis.
En 15 de idem D. José Rodriguez.—De vómito.
En 15 de idem D. José Diaz Inclan.—De vómito.
En 16 de idem D. Antonio de Puson.—De vómito.
En 18 de idem D. Domingo García Navas.—De vómito.
En 24 de idem D. José Llaqó.—Fiebre perniciosa celebral.
En 26 de idem D. José Vives.—De vómito.
En 26 de idem D. Eusebio Velasco.—De vómito.
En 28 de idem D. Ramon Cuell.—De vómito.

Y a los efectos convenientes á pedimento de parte doy la presente en la Iglesia auxiliar de Ntra. Sra. del Pilar á 31 de julio de 1852.—Salvador Ruano. 3 8

Línea de diligencias de Marianao.

En virtud del acuerdo celebrado en la junta general de accionistas del 2 del actual se ha dispuesto convocar á nueva junta general que deberá tener efecto el dia 19 del corriente á las 5 de la tarde en la morada del Sr Presidente, calle del Obispo n. 34, con el fin de acordar

Alquilase una posesion alta á hombres solos, muy fresca y da á la brisa, con asistencia ó sin ella: tambien se alquila el zaguan para un carruage: calle de S. Ignacio n. 105 entre la de O-Reilly y la Catedral. 4-5

Alquilase un chino de 17 años, servicial á la mano y pajes fiel y humilde; calle de Compostela n. 123. 4-6

Alquilase una negra general lavandera y regular cocinera: calle de Paula n. 50. 4-6

Alquilase una negrita criolla de 12 á 13 años, muy entendida y agil; acostumbrada al servicio y aseo de una casa: calle de la Habana n. 165 4-6

En 12 pesos al mes se alquila una negra con su criatura 3 meses de parida, es buena cocinera y servicial, sana y sin tachas, advirtiendose que no se alquila para criandera. Calle de Villegas n. 88. 4 6

Alquilanse dos negras, una excelente lavandera y otra mas que regular cocinera, ambas fieles y humildes; calle del Obispo n. 80. 4 6

Se alquila una negrita de 11 años, muy agil y humilde, apropósito para la mano; calle del Aguacate n. 78. 4-6

Se alquila una sala alta con balcones á la calle y tres cuartos seguidos, y un hueco en la sala baja para poner un piano; calle de O-Reilly n. 79. 4 6

Alquilanse tres cuartos altos muy ventilados juntos ó separados pertenecientes al colgadizo, comedor, azotea, cocina y demás comodidades de una casa, en la calle de Villegas n. 41, frente á la plaza del Cristo, en la misma impondrán. 4-7

Alquilase una MULATA de 14 años, fiel y humilde, propia para el aseo de una casa, cuidar niños y servir á una señora: calle del Tejadillo n. 60. 4—7

Alquilase en una familia á un matrimonio, ó á señoras respetables una posesion alta y fresca con muebles y asistencia: En esta imprenta impondrán. 10—7

Alquilase una casa en Guanabacoa, bastante capaz, cuadrá y media de Palo Blanco y muy inmediata á los baños. En la misma villa casa contigua al cuartel de caballería darán razon. 4-8

Alquilase en media onza al mes un negrito criollo, como de 15 años, muy vivo y propio para el servicio de mano; calle de Aguiar n. 22, entre Empedrado y Tejadillo. 4 8

Alquilase una casa en la calle del Consulado n. 37 cerca de la Punta, con sala y entrada de volante, 4 hermosos cuartos, de azotea, con su escalera para ella, cocina muy buena con su persiana lo mismo que el comedor etc todo ella muy aseada; en la sastrería de enfrente está la llave y en la calle de Neptuno n. 58 vive su dueño. 6 8

Apartments out of town situated in a most salubrous & picturesque part of Jesús del Monte, expressly got up for the accomodation of families and single individuals, to be let by the house or room furnished or unfurnished; price $ 4—2 monthly for each room unfurnished. Enquire at Spencer's book store, calle de O'Reilly. 8 3

Tres ingenios de venta en buen punto de la Vuelta de arriba y con condiciones muy cómodas para *personas que tengan brazos disponibles*: calle de Tacon n. 28 impondrán. 10-5

Se vende un potrero, tejar y finca de recreo nombrado el Ingenito, linda con la bahía entre Casa-Blanca y el Dr. Balet, cerca su muelle en donde atracan las goletas de la costa, en donde se pueden hacer grandes almacenes de depósito. Tiene 16 caballerías de tierra de superior calidad con el impuesto de 1400$ á censo del 5 p. % anual, 17 negros de dotacion, toda cercada de piedra excepto la parte del norte, la parte del potrero de labor con divisiones de cercas de piña de raton. Porcion de palmas, cocos y mucho árbol frutal. Se halla aperada de lo siguiente: 2 tejares de la mayor magnitud uno admite 40.00 piezas tendidas, secaderos, 10 tanques y 20 bateos para coar los barros con su pozo al lado 2 hornos de que mar las obras, cubiertos estos con su gran casa de mamposteria, y tejas y colgadizo de lo mismo para guardar la bruscas. La obra de barros que produce no tiene competencia en el mercado por su mejor calidad y duracion, 2 hornos de quemar cal, con su casa de guardar la bruscas, la parte de monte y maniguas alcanza para todo lo que se quemo. Buena casa de vivienda alegre y dos jardines, casa para el mayoral y otra para los demas dependientes, y otra casa para guardar los materiales, todas estas de mamposteria y teja, dos pisas de ladrillos, dos lagunas artificiales que la una mide 16 pies de agua, un tren de hacer cosabe, 6 carretas, 14 yuntas de bueyes, vaquería, cria de potros, una lancha para conducir los materiales á la Habana, Regla y Casa-Blanca. La grande estraccion de last e que anualmente tiene es de grande consideracion, esto unido á las demas producciones proporciona un gran premio al capital invertido, con la circunstancia que estos productos por la abundancia de ellos no se concluyen nunca. Lo que se puede ver pasando á dicha finca pues su dueño vive en ella que instruirá de los demas pormenores como igualmente de su enagenacion, y sino puede pasar el que solicite hacerse de ella á la calle de Villegas n. 51. 2 7

Para realizar una testamentaria, y sin intervencion de tercera persona, se vende un INGENIO situado como á una legua y cuarto del pueblo de Guine; consta de 47 caballerías y cordeles de tierra, algunas de ellas de riego, 99 negros de ambos sexos y edades, 77 yuntas de bueyes, dos trapiches, buenas fábricas y demás utiles que pueden necesitarse para su próxima zafra: uno de sus linderos es el rio de la Catalina. De los demás particulares impondrán en la calle de San Miguel n. 124 y en la del Rayo n. 26. 3—7

Buen negocio para los que tengan negros. Se vende, se arrienda ó se da á partido un ingenio de fabricar azúcar en el partido de la Guira, dista 2 leguas del paradero del ferro-carril de Quivican y 2 y media de S. Felipe, dicha finca se halla en muy buen estado, con campo de caña para hacer 800 cajas, con todos sus aperos para la próxima zafra, tiene 30 caballerias de tierra, 10 de caña, vianda, calientes aguadas fértiles, con algunas maderas de construccion, tiene treinta mil palmas: el contrato se hara en negros ó al boyada: impondran en la calle de S. Ignacio núm. 20. 3-6

Vénde se alquila la casa n. 137 de la calle de la Reina que hace esquina á la de Gervasio, edificada en mas de mil varas planas de terreno, con su hermoso corredor de portal á la ciudad calle de la Reina, espaciosa sala, nueve cuartos, cocina, despensa, cochera para cuatro carruajes, paja de agua, ancho y ventilado patio con arboleda, trasepatio estenso en el que hay una buena caballeriza para cinco caballos; su elevada situacion y otras circunstancias puramente locales la hacen muy fresca, seca y saludable: impondran de su precio en la calle de Paula n. 26, en la de Aguiar n. 51 de 7 á 12 de la mañana y en la de Compostela num. 36 3-6

Véndese la hermosa casa que no se ha estrenado, sita en la Calzada de Galeano, esquina á la calle de S. Rafael, acabada de construir á todo costo; tiene gas, llaves de agua, altos y cuantas comodidades puedan necesitarse incluso la de una bañadera de marmol, surtida por una bomba de pozo; en la tienda de ropas esquina opuesta está la llave é impondrán, calle de Cuba n. 12. 15 6

Véndese una CASA en la calle de San Rafael, acera del Sur, ultima cuadra á salir á la calzada de Belascoain, cuya casa tiene papel de venta y está alquilada; es compuesta de 8½ varas de frente y 26½ de fondo, con sala, comedor, tres cuartos, cocina, pozo, comun y sumidero en la calle del Campanario Viejo n. 111 darán razon. 10—3

Véndense dos casas en la calzada del Cerro, una con sala, tres cuartos, cocina, lavadero y letrina, de tabla y teja. Otra de mamposteria, azotea y teja, con cinco cuartos, cocina, lavadero y letrina, frente patio, con agua corriente por su fondo, y un establecimiento de Farmacia situado en buen punto de extramuros de la ciudad: en la botica de San Agustin impondrán 6-3

Se vende EL CODICIADO SOLAR DEL JARDIN de Armenteros esquina de la calzada de Galeano y calle de Neptuno, con sus arrimos, compuesto de 22½ varas de frente y 44 de fondo, propio para fabricar una gran casa de lujo ó para especular por su brillante posicion y excelencia del terreno que no necesita cimientos como otros, produciendo un sobresaliente coco las cacharetas, con mucho ahorro del costo de la fabricacion: impondrán en la calle de la Lamparilla n. 16. 8-5

Véndense en 6500 pesos libres para el vendedor las dos casas que están frente á la calzada que de Regla va á Guanabacoa, cuya hermosa vista está bien marcada, y aunque de maderas son de la mayor solidez. Tambien se dan en precio y por 3000 pesos, abonando el uno y cuarto por ciento, á satisfacerlos por terceras partes en tres años, habitándolas el dueño y pagando el rédito mensualmente ó con sus plazos al vencimiento de cada uno de los tres años. 3-8

Véndense dos casas, la una de zaguan, con espaciosa sala, comedor, ancho patio, trasepatio, cinco cuartos y demás menesteres, en la calle del Campanario Viejo, entre las de San Rafael y San José, n. 122, y la otra con entrada para carruaje, sala, comedor, tres cuartos, hermoso patio etc, en la calle de Vives, inmediata á la Ancha de Jesus María n. 12. Tambien se vende una bonita MULATINA de 10 á 11 años de edad con principios de costura, muy humilde, fiel y entendida. Calle de la Habana, n. 1, impondrán. 15 8

Véndese resalmente con una gran rebaja de su valor una famosa casa de mamposteria, tejas y azotea, fabricada en mas de 26 solares: de terreno que lo son anexos, en el paraje mas alto y saludable de Jesus del Monte, con famosas vistas á la ciudad y sus extramuros, cuya finca ha servido de recreo, y que con un corto capital que en ella se invierta para sus reparos quedaria una finca de lo mejor en su clase y con cuantas comodidades en ella puedan apetecerse, grandes patios y traspatios, gran arbolado de frutales en ailos, con aljibe, pozo, fértiles, etc. Puede servir con muy poco coste para dividirla en casas pequeñas ú otra cualesquiera especulacion lucrativa que emprenda el que le convenga comprarla ó hacer con ella algun negocio puede acercarse al referido barrio, calzada Real del Leyanó al n. 1816 que informará mas pormenor su actual dueño que la habita. 4-1

Véndense dos casas de mampostería y tejas, sitas en la calle de Escobar n. 194 y 196, en terreno propio, producen mas del uno p. % mensuale calle de la Reina al n. 153 tratarán en la misma se da en alquiler una negrita propia para jugar con niños. 4-8

Aviso al público. Se vende en el cafecito de Bemba una casa de tabla y teja frente al paradero del ferro-carril, de la propiedad de don Manuel Ricardo; el que quiera hacer proposiciones ocurra á la morada de don Martin Funallet, sita en Cimarrones 6 bien con Joaquin Barcoló en Cárdenas. 4 8

Véndese una NEGRA criolla regular lavandera, cocinera y planchadora, en 550 pesos libres para el vendedor, sin lugar á rodivitoria: calle de Luz núm. 26, podrán verla, y plaza Vieja núm. 93 vive su amo. 15-30

Se vende un mulatico de 9 años propio para paje y el servicio doméstico por ser muy entendido por su ajuste; calle de Compostela n. 110, entre Paula y S. Isidro. 4-5

Por no necesitarlo su dueño se vende una negra jóven, buena cocinera, excelente para servir á la mano, inmejorable para cuidar niños, por su buen carácter, fiel y humilde, sana y sin tachas, en 600$ libres para el vendedor: calle del Campanario Viejo entre la de las Virtudes y Concordia n. 58 impondrán. 4-5

Véndese una negra macuá, sana y sin tachas, buena lavandera, regular planchadora y cocinera; calle de Escobar n. 59 entre Virtudes y Concordia. 17

Véndese una negra criolla jóven, regular lavandera y cocinera, sana y sin tachas en 450 pesos libres para el vendedor; calle del Obispo n. 98 darán razon. 6 6

Véndese una preciosa negrita apropósito para un regalo como de tres años, viva y entendida; calle del Obispo n. 80. 4 6

Véndese *una negra criolla, como de 30 años*, general costurera de hombre y de mujer, buena criada de mano, en la cantidad de 700 pesos libres para el vendedor y sin lugar á rodivitoria; en la calle de los Oficios n. 19, entre la de Luz y Santa Clara impondrán. 3-6

Por ausentarse su dueño se vende una negra como de once años, propia para cuanto quieran aplicarla y otra de 2 años y medio: calle de Jesus María estramuros n. 3 impondrán. 4 6

Véndese un general calesero, mas que regular cocinero, jóven y de buena presencia; calle de Riclan n. 41 de 7 á 10 de la mañana y de 2 á 5 de la tarde darán razon. 4-6

Véndense dos negras, la una buena cocinera, lavandera, planchadora y cocinera regular: un negro de nacion de 22 años, escelente calesero y mas que regular cocinero: un mulato de 18 años, de bonita presencia, de carácter dócil, humilde, criado de mano, buen tabaquero de mijar y regalan un negro y una negra jóvenes de campo; una mulata macha y criada en el campo, cariñosa con los niños, de 16 años, con buenos principios de costura, lavado y plancha: calzada de Galeano n. 118 impondrán. 3-6

Se vende una mulata jóven por haber pedido ella amo, regular costurera, muy fiel, humilde y escelente criada de mano, de muy buenas cualidades en 300 pesos y los derechos de esta venta ya la otra, cuartada y sin lugar á rodivitoria por haberse así comprado, tambien se vende una negra jóven muy fiel y humilde, cocinera y regular lavandera, sana y sin tachas en 30 onzas libres Tambien se vende un escaparate de caoba de medio uso y una cama de lo mismo; calle de la Concordia n. 85 impondran. 4 6

Véndese una negra labandera y cocinera, cuartada en 275 pesos y unos derechos atrasados; calle del Campanario Viejo n. 6 darán razon. 4-6

Véndese un negro criollo de 25 años, corpulento, cocinero, dulcero y repostero, sano y sin tachas, entiende de campo pues se crió en él: calle de Escobar n. 28, entre la calzada de S. Lázaro y calle de las Animas darán razon. 3 7

Véndese sin accion á redivitoria por haberse comprado así un mulato de 22 años, cocinero, repostero y zapatero de mujer, entiende algo de cochero para lo que está á propósito por su color blanco. Tambien se vende un negro de 25 años, tonelero y bailero; calle de Apodaca n. 5 informarán. 3 7

Véndense dos NEGRAS, una de 19 años de edad regular cocinera y costurera, sana y sin tachas, en 29 onzas libres; la otra de 40 años, buena lavandera y planchadora, cuartada en 200$ y seda en 160$ libres: calle de Manrique n. 28 impondrán. 3—7

Véndese un NEGRO de nacion, como de 35 años de edad, tabaquero de menudeo de tres ruedas: en la calle de Luz n. 74 impondrán. 4—7

Véndese una NEGRA parida de 4 meses con su cria varon, de nacion conga, como de 30 años, cocinera, lavandera y planchadora, todo regular, en 550 libres para el vendedor, sana y sin tachas, pero sin redibitoria por tener costumbre su dueño de vendorlos de este modo: calle del Baluarte n. 10, taller de barros. 6—7

Se vende ó se alquila un NEGRO sapatero de hombre, como de 22 años: calle de la Reina esquina á la de los Angeles, peletería, darán razon. 3—7

Véndese un NEGRO tabaquero: calle de Villegas n. 11 impondrán. 5—4

Véndese en 450 pesos libres para el vendedor y sin lugar á redivitoria, una negra de nacion mandinga, buena cocinera y regular lavandera y planchadora. Calle de la Perseverancia n. 63 entre las de la Concordia y Neptuno. 8 3

Véndese en 26 onzas sin accion á redivitoria por haberse comprado así una negra de nacion conga, mas que regular cocinera, lavandera y planchadora; una criolla de doce á trece años en principios de costura y servicial á la mano, la primera informarán calle del Prado n. 88 y de la segunda calle de San Ignacio al salir á la catedral n. 2. Tambien se vende un mostrador de caoba con piedra de mármol, seis mesas de lo mismo y varios trastes para uso de *café y fonda: informarán en la bodega esquina á la calle del Aguila y Apodaca.* 6 4

Véndese una negra de nacion gangá, escelente cocinera y vendedora de ropa, cuartada en 150 pesos; calle del Sol n. 40. 4 6

Véndese un chino de 24 años escelente calesero general, y zapatero de mujer, cuartado en 10½ onzas y sin redivitoria por haberse comprado así; en la casa n. 6 calle del Aguacate tratarán. 4 6

Véndese una negrita gangá un mes de parida con un mulatico, regular en bateo y plancha, un poco de cocina y de inmejorables cualidades, sana y sin tachas en 33 onzas de oro libres para el vendedor; calle de los Oficios número 78. 4 6

Véndese por ausentarse su dueño un negrito de 10 á 12 años, sano y bonito y apropósito para lo que quieran aplicarlo por su robustez y agilidad. Igualmente dos escaparates, uno de señora y otro de caballero, ambos de caoba, una bañadera, un semicupio y una charola grande y redonda, un par de columpios de madera, todo de muy poco uso; en la calle de O Reilly n. 86 impondrán. 4-6

Véndese una negra de nacion como de 35 á 40 años, sana y sin tachas, propia para el aseo de una casa y para cuidar niños en 350 pesos libres para el vendedor. Calle de San Miguel, n. 145. 3 8

Véndese un negro general cocinero, regular sapatero de mujer, calesero de pareja, en 550 pesos libres de derechos y sin accion á redibitoria. Tambien se vende una negra general lavandera y planchadora, buena criada de mano y sin responder á tachas en 550 pesos libres de derechos. Tambien se vende un tocador de medio uso en media onza. Calle de las Virtudes, n. 26. 4-8

Véndese un chinito de 11 á 12 años muy bonito, agil y entendido. Calle de San Isidro, n. 41. 4 8

Véndese *un negro general cocinero y con disposicion para todo*, en 500 libres para el vendedor: calle Ancha del Norte n. 110, inmediato á la panadería del Recreo darán razon. 3 8

Véndese un caballo dorado, castrado, de 4 años, de siete cuartas, de paso y marcha, sin resabios y á propósito para carruage: en la calle de la Muralla sedería de Mestre impondrán. 3-6

Véndese una bonita mula mora como de cinco años, muy sana y excelente calesera y un quitrin de medio uso pero en muy buen estado, en un precio muy equitativo. Calle del Prado n. 42. 4 7

Véndese un famoso caballo del pais, color oscuro, de trote, sano, muy manso y bien figurado, y promindo en la Exposicion con 5 onzas de oro; calle Real de la Salud núm. 121. 3 7

Véndese una hermosa yegua americana. El portero de la casa n. 20, calle de los Oficios, impondrá 3 6

Véndese una hermosa pareja de caballos dorados, buenos volanteros y sin resabios. En la calle de Mercaderes, n. 19. 8 3

Se vende una mula color oscuro, de siete cuartas de alzada, buena volantera y muy mansa. Calle de Villegas, n. 84. 4-6

Se vende un CABALLO de tierra adentro, sano y sin resabios, de trote y billoso: en la posada de Cabrera, calzada del Monte. 2 8

Véndense tres burras, dos de ellas coclen paridas: tambien un espejo cuya luna tiene 3 varas de alto y mas de una y media de ancho: de todo impondrán en la calle de la Habana n. 91. 4 8

De la calle Ancha de Jesus María n. 24 se ha estraviado el martes por la noche un benadito como de tres meses de nacido, con pintas blancas; la persona que lo entregue se gratificará. 4 6

El dia 27 del pasado mes se ha estraviado una cajita de carton conteniendo algunas puntas de pita y una carta: el que la hubiese hallado se servirá entregarla en la calle de la Muralla almacen del Palo Gordo, donde será gratificado. 3 7

Se ha estraviado una negra nombrada Dolores Santona, de oficio lavandera, planchadora y cocinera, criolla, de cinco como de 25 á 26 años, estatura regular, chupada de cara y pecho y picaresada de viruelas, color achinado y un abundante moño de pasa, suele pasar por libre entre personas que no la conocen, se sabe positivamente que no sale del barrio del Angel, en donde ha sido criada; la persona que la entregue ó de razon de su paradero será gratificada con medio onza de oro española, haciendo responsable al que la abrigue: calzada de S. Lázaro n. 86 vive su dueño don Marcos Perez 8-3

Se ha fugado de casa de su amo el negro José de oficio sombrerero, viste camisa de listado rosado y pantalon blanco, de estatura baja y grueso; el segundo pantalon y camisa azul, de estatura regular y envuelto en carton: se gratificará el que los entregue en Regla, calle Real, fonda de la plaza, y no hará cargo de daños y perjuicios al que los abrigue. 4 6

Ha fugado de la casa de su amo el negro José y José del Cármen, criollos, de oficio tabaquero, el primero viste camisa de listado rosado y pantalon blanco, de estatura baja y grueso; el segundo pantalon y camisa azul, de estatura regular y envuelto en carton: se gratificará el que los entregue en Regla, calle Real, fonda de la plaza, y no hará cargo de daños y perjuicios al que los abrigue. 4-5

Ha fugado de casa de su señor el marqués Martin Valderas, llevándose habilitaciones de ropa fina y un sombrero nuevo de jipijapa: tiene 28 años de edad, es alto de cuerpo, de presencia regular, va vestido muy decentemente y tiene varias cicatrices transversales en el cuello, las mismas que suele ocultar con una corbata. Sabe escribir y calcular, mostrumba decir que es libre y es probable que se haya provisto de licencia falsa; ha estado cuatro meses en la carcel por conato de suicidio de donde lo estrajo su dueño el 5 de agosto dia en que fugó. Se gratificará con dos onzas de oro al que lo presente sin daño en la casa n. 9, calle de San Pedro, frente al muelle de vapores de Matanzas y se hará responsable de los daños, perjuicios y de los demas que hubiere lugar al que lo oculte. 6 7

Fuita desde el dia 18 del próximo pasado junio de la tenencia de Nafré un negro llamado Bruno Macuá, como de 25 años alto, delgado y de color algo achinado: hace unos ocho meses que con otros cuatro fué comprado á la señora doña Caridad Caballero, vecina de Puerto-Príncipe. Se harán cargos al que lo abrigare y se gratificará al que diere razon de su paradero en la calle de Mercaderes n. 37. 8-7

Ha fugado hace dos meses de la casa de su amo la negra nombrada Casimira Guzman criolla de Guanabacoa; tiene la licencia cumplida su estatura es regular, ojos grandes y saltones, dos dientes de arriba muy sucios, y anda muy desahilada. El que la entregare en la calle de la Amistad n. 108 será gratificado, haciendo responsable al que la abrigue. 3 8

El dia 6 del corriente ha desaparecido de la calle Real de la Salud n. 113, un negrito como de 5 años y medio nombrado Pascual, vestido solamente con una camisa corta, se suplica al que lo hubiese encontrado avise en la citada casa n. 113 ó bien en la de su amo calle de San Nicolas n. 90 donde será gratificado; como tambien se hace responsable al que lo abrigare con otro motivo de los cargos que se le pueda hacer con arreglo á las leyes. 2-8

Vino tinto superior de Burdeos en barricas, se vende en la plaza Vieja, portal de Jaruco n. 8 casa de don Antonio de la Torriente. 15-21

SEGUNDO GALLO,

CALLE DEL OBISPO ESQUINA DE COMPOSTELA.

Para la tutelar de Guanabacoa, se encuentra en dicho establecimiento un completo surtido de efectos todos recibidos ultimamente y propios para esa dia, siendo por demas decir que se venderan con mucha equidad por ser una costumbre en esta casa y como podran verlo por el siguiente anuncio.

Ricos vestidos de tarlatana, tanto blancos como de fondo de colores bordados de blanco los hay de delantal y doble falda á 10 ps. uno. Idem de granadina bordados con guirnaldas de mayor á menor á 1$ ps. Idem de muselina de bueios á 4 ps. Idem de delantal y alforzones á 17 rs. Granadina de cuadros escoceses preciosos á 6 y 8 rs. Tafetanes escoceses de vara de ancho á 8 rs. v. Pañuelos de olan blancos bordados con puntices al rededor á 22 rs. Idem muy superiores á 5 y 6 ps. Abanicos de marfil muy burnos a 12 rs. Idem de los mejores muy calados y dorados á 3½ ps. Idem de nacar á 8 y 14 ps. Idem para niñas, de marfil blancos á 7 rs. Idem de color punzó á 8 rs. Tarlatana muy fina de cuantos colores deseen á 2½ rs. v. Idem punto á 4 rs. Cortes de vestido de gasa de cuadritos y listas cada uno con 13 vs á 5 ps. Sombrillas de seda con su hermoso fleco á 20 rs. Medias de seda legítimas inglesas á 6 rs.. Idem para hombre cada par en su cajita á 11 rs. Idem para niñas de todas edades, tanto lisas como calabazas á 6 rs. Camisitas de punto de una ine bordadas con adornos muy preciosos á 4, 4½ y 7 ps. Id. 6 modestas de punto bordadas a 14 rs. Idem de punto lisas y de puntas en la pechera á 6 y 8 rs Guantes de filé negros á 4 rs. par. Mitones tanto blancos como negros á 3 rs par. Pañuelos y guirnaldas de flores á 2 ps. Id muy superiores cada uno en su cajita á 3 y 3 y medio ps. Punto de seda de los colores punzó, azul marino, verde, rosado y flor de romero con dos vs. de ancho á 12 rs. v. Un hermoso surtido de blondas de seda de todos anchos tanto blancas como negras. Otro de cintas de raso lisas, labradas y escocesas y otro de flocos de seda y randas de todos colores y anchos. Chales de granadina de cuadros escoceses á 3 y medio ps. Idem de gró tambien escoceses á 3 y medio ps. Idem de granadina bordadas de blanco y de flores de colores á 4 y 4 y medio pesos. Pañuelos de gasa á 9 rs. Mantas de raso superiores á 6 y medio ps. Idem muy dobles de gró escoceses á 8 y medio ps. Idem de gró bordadas á la jardinera á 14 ps. Idem de burato lisas á 3 ps Idem bordadas hay de 7 y medio, 8 y medio, 12 y 20$.—PARA CABALLEROS hay un abundante surtido de cuanto puedan necesitar, lindísimas corbatas de raso y gró á 6, 7 y 8 rs. Cortes de chaleco en piqué de pintas nunca vistas á 8 rs. Idem de seda á 2 ps. Idem de lo mas doble que viene y colores que encantan á 3 y medio ps Drill: de color y blancos desde uno hasta 6 rs. Medias medias blancas y de colores de todos precios y condiciones. Camisas de genero de oro á 12 rs. Idem de tela de rosa á 20 rs. Idem de género imperial de lo mejor que se conoce tanto por su trabajo como por las hechuras y certo que nada dejan que desear y se dan a 30 rs. que su valor son 5 ps Y por este tenor hay infinidad de renglones no tan solo de lujo sino de necesidad que no anunciamos por ser muchos y que se darán siempre muy baratos pues lo que se desea es manejar. 11 1

Comunes modoros. Los que mas aceptacion tuvieron en la última esposicion de Lóndres por la sencillez y superioridad del mecanismo, son los de patente fabricados por Mr. Jennin. Se logra con ellos mejor que con los anteriormente conocidos, y se garantiza á quienes los usen la inapreciable ventaja del aseo y completa supresion de todo mal olor. Un corto número se ha recibido en la calle de Mercaderes n. 23 esquina á la de la Lamparilla y se venden á precios muy moderados. 15-8

Por la frag. esp. Numa, procedente de Barcelona, se ha recibido la primera partida de semillas de hortaliza de las mejores huertas de Mataró y de la campiña de Barcelona, y se espenden por mayor y menor en la plaza de San Francisco num. 72, almacen de viveres de D. Diego Penitez. 8-8

Ladrillos refractarios de patente inglesas y americanos á precios módicos. Almacen de don Feliciano Sanchez en Casa Blanca. 29

Por la Isabel procedente de Liverpool se ha recibido un gran surtido de camas de bronce y de hierro grandes y chicas: calle del Obispo n. 105, almacen de lámparas de Marsac. 30-18 jl.

Véndese por ausentarse su dueño un quitrin de medio uso, guarnecido de plata, con sus arreos y otro de berlina, nuevos, y varios muebles de casa, escaparates, camas, mesas, tinajero, bañadera, semicupio, varios pájaros y macetas de flores. Calle de la Amistad n. 77. 29

Heno de Amberes y del Norte y certes de CARRETAS

para ingenios y el tráfico de la ciudad, de inmejorables maderas duras, se desea realizar una partida; ambos renglones se mandaran en el almacen de maderas sito en la alameda de extramuros el primero saliendo por la puerta del Monserrate y en el de la segunda sito en elmonte de Chavez. 6 ms. 10 jn

G. CABRISAS.

D. G. Cabrisas, estimulado por la honrosa distincion con que la benemerita seccion de artes é industria de la Real Sociedad Económica ha premiado en la última esposicion sus laboriosas tareas, no ha querido anunciar las reformas que ha hecho hasta no tener bien surtido el establecimiento de efectos y manufacturas, todo con el fin de corresponder á la confianza y patrocinio del publico.

D. Germano Cabrisas tiene el honor de participar al público que agradecido á las inequívocas pruebas de aprecio con que ha visto siempre favorecido su establecimiento de zapatería situado en la calle de O-Reilly n. 107, acaba de reformarlo enteramente aumentando el número de operarios y habiendo hecho un abundante y escojido acopio de riquísimas materiales para todo lo concerniente al calzado. Asi es que constantemente hallaran sus favorecedores y el público que honre el establecimiento con su confianza, zapatos de bocerro y de charol, botas, medias botas, escarpines, botines, botas de montar, como asimismo de campana para coiberos, y en una palabra cuanto pertenece al importante ramo del calzado. 8-1

El especifico para bubas y ulceras gomosas del doctor Cabezas, se vendera unicamente en las boticas de la calle de Mercaderes, en la de la plaza del Cristo, en la de la calzada de la Reina n. 36 y en la del Sr. Ledo. D. Sabino Lozada calle de O-Reilly. 6ms.—21.

Gran remate.

Se continua realizando ricos peinados y flores, las mas esquisitas mantoletas, nipis de puchas, preciosas puinctas y brazaletes incluso los abanicos: todo lo mas elegante, cajas de perfumeria y riquisima pomada, lienzos ricos de camisas con privilegios reales, drilos los mas elegantes en pinta y variedad, cajas las mas caprichosas que se han podido inventar, chupas, levitas y jaiques de cuantas clases se pidan, chalecos y pantalones un surtido general de camisas, gran variedad de chalecos como se pidan y en ropa para criados el surtido es sin igual. Para niños toda clase de ropa hecha, medias y medias medias, pañolitos, abanicos y costureritos y otras mil cosas caprichosas que se realizan en el Depósito de mercancias, calle del Obispo n. 29 entre la Habana y Aguiar. 15-3

LA MONSERRATE.

2000 piezas de ropa hecha.

A PRECIOS NO VISTOS.

Paletotes de tela real y dril de cuartos y listas á 12 rs.
Id de Parisina de varios colores género de seda a 2$.
Id. de holanda de cuartos de puro hilo á 18 rs.
Id. de alpaca negra y de colores forrados a 20 rs.
Id. de tela real y dril blancos muy finos á 22 rs.
Id. de alpaca de lustre finísima de mucho brillo todos forrados y bandas de reja a 4$ y medio.
Id. de patente de varios colores entronzados á 7$.
Id. de paño negro y dril muy bien trabajados á 7 pesos y medio.
Casacas y chupetines de merino y alpaca á 5$.
Casacas negras y de colores hechas á todo costo á 17$.
Chalecos de alpaca, merino y raso negros á 12, 14 y 20 rs.
Id. de piqué blancos y de colores á 12 rs.
Pantalones blancos y de colores de hilo puro á 20 rs.
Id. de union de bonitas pintas á 10 rs.
Calsoncillos, sábanas, colchas, fundas para catre y almohadas, chaquetas de holanda y dril, camisas de listado, rusia y percala, pantalones de iguales géneros y todo cuanto se pida de piezas hechas: calzada de Galeano frente á la iglesia.

En el establecimiento de ropa hecha el ESCORIAL situado en la calle del Obispo en los bajos de Sto. Domingo se hallará igual surtido y a iguales precios.

En ambos puntos se reciben órdenes para cualquier encargo pues para el efecto contamos con un inteligente cortador. 15 6

ATENCION.

Almacen de ropa hecha y sastrería.

El que quiera vestir á la última moda y por muy poco dinero pase á la calle de San Ignacio n. 53, donde hallará un *surtido general* tanto para *Invierno como para verano*, sus precios son los siguientes:

Casacas y levitas de paño fino á 14 ps. Paletots de casimir con ribete muy bien trabajados á 12 ps. Idem de merino á 6½ ps. Idem de gró de berlin guarnecidos á 4½ ps. Idem de alpaca á 3½ ps. Idem de dril á 30 rs. Idem de telaral de hilo á 3½ ps. Idem de casimir del Norte á 5 ps. Chaquetas de dril á 2 ps. Chalecos de raso negro á 26 rs Idem de merino á 22 rs. Idem de piqué de color muy de moda á 20 rs. Idem blancos á 18 rs. Se advierte que en caso de no haber ropa para el que llegue á comprar solo tomara medida y se hará muy pronto. 30-4-Ag

Relojeria de D. Pascual Lecour. Calle de Mercaderes n. 16 primera cuadra entrando por la plaza Vieja, casa de la Cruz Verde. Participa á sus amigos como igualmente al público en general haber recibido últimamente un grande elegante surtido de leonfinas de oro de última moda, sellos sueltos, llaves de todas clases de oro fino. Relojes de bolsillo con ocho dias de cuerda, patente de oro, de dos tapas lejítimos ingleses: relojes de áncora y de cilindro de todo gusto y tamaño, idem de sobremesa, comedor, aposento y escritorio. Se han recibido ademas relojes de todas clases y un grande y variado surtido de cristales y vidrios para toda clase de relojes.

Nota.—Las composiciones de relojes que se hagan en este establecimiento como igualmente de los que se venden, se responde por un año de su andar y los precios serán con la mayor equidad. 32-1o jl

Abono de guano. En Casa Blanca en el almacen de don Feliciano Sanchez, se vende una corta partida en precio equitativo: darán razon en la tienda de LA ROSA en la plaza de Armas. 24

Cepés á Thaile (setas en aceite) de Nantes en medias latas.
Champignons (hongos) de idem idem.
Pasteles de surtidos escogidos en medias y cuartas de lata de idem.
Latas idem perdiz &c. idem idem idem.
Petits pois (chicharos) en idem idem.
Laton marino.
Clavos de cobre de forrar.
Idem idem de paleta.
Remaches de idem.
Clavos de hierro de 6 á 9 pulgadas.
Tachuelas de terciles para zapatos.
A precios equitativos, calle de la Lamparilla número 16, escritorio de don José Francisco Artola. 15 5

Véndese un quitrin de medio uso y en buen estado y un caballo buen volantero, sano y sin resabios y de 7 cuartas de alzada: calle de Aguiar n. 11 darán razon. 4 6

Aviso al público.

Hay tres años que se ha bajado el precio de la nieve á el de un peso quintal: el objeto de esto era ver si el consumo se aumentaba de modo que este precio dejase utilidad como el pan, viveres ó cualesquiera otros efectos, pero el consumo aunque ha aumentado, no fué lo bastante para poder vendar á menos de 12 rs. quintal; por consiguiente desde hoy dia de la fecha se vende en la calle de la Amargura y en la plaza del Vapor á este precio, avisando que si hay quien la venda á menos lo hace con pérdida. A los establecimientos que tomen mas de 3 quintales diarios se les hará la rebaja de 10 p. % y menos de una arroba será á razon de 3 libras por medio. 6-6

El especifico para las bubas y ulceras gomosas, no sigue vendiendo como hasta aquí en la botica de Basset, calle del Obispo n. 25 frente á la casa del Excmo. Sr. don Joaquin Gomez 30-1 jl.

Vinateria de la pura catalana.

El dueño de este acreditado establecimiento sito en la calle de Acosta n. 42, entre Compostela y Picota, tiene el gusto de manifestar á sus numerosos parroquianos y el público en general, que habiendo surtido nuevamente con una partida de pipas de vino de lo mejor que tiene á esta plaza, lo espende á los precios siguientes. Vino puro catalan á medio sencillo botella y 12 rs. idem garrafon hasta de 26 botellas: vino viejo á 1 real fuerte botella: vino de Jerez á 2 rs. sencillo botella: aguardiento de Islas á 2 rs. fs. botella: idem de caña á medio sencillo botella; vinagre de yema á 1 real sencillo botella; vino frances á 3 rs. fs. botella. Advirtiendo que ademas de llevar el vino puro y de lo mejor de su clase, tienen y tendrán la seguridad de cambiarlo por el de otra pipa, y las botellas irán lacradas y selladas diciendo "Calle de Acosta n. 42, la Pura Catalana" 30 28jl.

¡¡Armatoste provechoso!!

Adecuado á muchas clases de establecimientos es el que se vende de la platería y joyería nombada EL LENTE, situada en la calle del Teniente-Rey esquina á la de Aguiar. 30-6 jul

La Elegancia.

Situada en la calzada de Galiano n. 22 entre la calle de las Animas y la de la Laguna

En dicho establecimiento se halla un gran surtido de muebles del pais y del estranjero y entre ellos escaparates de 18, 20 y 28 los que se venderán á precio de quemazon por tener que desocupar la casa. 16-29

Botica de venta.

Teniendo que marchar á Europa el dueño de una ventajosamente colocada en el campo (Vuelta de arriba), la persona ó personas que quieran comprarla y tener informes mas estensos, pueden recurrir al establ