AÑO OCTAVO. Domingo 14 de Diciembre de 1851.—San Nicasio, obispo. NUMERO 300.

DIARIO DE LA MARINA.

PERIÓDICO OFICIAL DEL APOSTADERO DE LA HABANA.

OBSERVACIONES METEOROLOGICAS.

DIA 13. Epocas.	Barómetro... Pulgadas inglesas.	Termómetro de Fahrenheit.
A las 6 de la mañana	30.09	76.
A las 12 del dia.....	30.09	77.5
A las 4 de la tarde..	30 03	78 5

DE OFICIO.

D. MANUEL DE LA PUENTE Y TERUEL,
Caballero de la Real y Militar órden de San Hermenegildo, condecorado con la cruz de distincion de la Marina, Brigadier de la Armada, Comandante militar de Matrículas de la provincia de la Habana y Presidente del gremio de mareantes y pescadores por S. M. &c.

Debiendo procederse á la eleccion general de las personas que han de ejercer los cargos procomunales del Gremio de mareantes y pescadores en el *año entrante de 1852 con arreglo art.* 11 del capítulo 2º de sus estatutos, prevengo á los individuos de todas clases pertenecientes á esta capital, que el dia 2 de enero del año de 1852 se presenten personalmente en esta Comandancia a las 9 de la mañana con el referido objeto en cumplimiento del citado artículo y el 14 del mismo capítulo, y para mayor inteligencia se copia el artículo 23 del capítulo 3º que á la letra dice así:—Tendran voto en estas elecciones los Pilotos asociados al Gremio; los Oficiales de mar y Patrones aptos con asiento en las listas de tales, habiendo cumplido las campañas; los matriculados propietarios de casco; los que hubieren cumplido honradamente 4 años de servicio en los bajeles de la Real Armada por cupo de provincia; los inutilizados en accion de guerra en buques de S. M., y aquellos á quienes S. M. ó el Director General de la Armada le concediere por sus circunstancias o servicios; además un individuo elegido separadamente por cada trozo. El Presidente no dará voto de eleccion y fiscalizará por las listas que solo usen de la facultad de votar aquellos á quienes corresponda segun el testo literal de este artículo.

Y como para dicha concurrencia ha de haber el número suficiente al cumplimiento de los artículos citados, les prevengo igualmente á los parecidos que desde el dia 16 del corriente mes el que intentare salir á viaje de costa deberá verificarlo con fianza de estar en el puerto el dia citado, y por de contado les está privado emprender de travesía á efecto de que no falte ninguno á aquel acto, despues del cual continuarán sus trabajos como les acomode. Habana diciembre 8 de 1851.—*Puente.*

PUERTO DE LA HABANA.

ENTRADAS DE TRAVESIA.

Diciembre 13—De New-Orleans en 3 dias vapor am. Philadelphia, cap. Brown, ton. 1200, con dinero y correspondencia, á los Sres. Drake, H. y comp.—Pasag. 201.

De Barcelona en 63 dias pol. esp. Dorotea, cap. Pagés, ton. 208, con frutos, á los Sres. Iturri, H. y comp.—Pasag 3.

De Trinidad pail. de S. M. Teresita, su comandante el teniente de navío D. Isaac Diaz Labiana.

De la Coruña y Puerto Rico en 56 dias bergantin español Antelope, cap. Larrauri, ton. 136, con frutos, á los Sros. Sotolongo, A. y comp.

De Burdeos en 62 dias bergantin español Oscar Ricardo, cap. Escalza, ton. 192, con efectos á D. M. la si.

A puestas del Sol quedaba por barl. berg. esp. mercante.

SALIDAS.

Para Panzacola frag. amer. Diligence, cap. Woodbury, en lastre, por D. S. C. Burnham y comp.

Para Matanzas berg. am. Annawon, cap. Alny, en lastre, por D. S. C. Burnham y comp.

Para Sierra-Morena berg am. J. L. Whipple, cap. Gesu, con bocoyes vacíos, por los Sres. Ulrici, P. y comp.

Para Mobila pol. esp. Diligencia, cap. Roura, en lastre, por los Sres. Samá y comp.

Para Filadelfia berg. amer. Glenroy, cap. Maxoy, por los Sres. Drake, H. y comp.

ENTRADAS DE CABOTAJE.

De Cabañas gol. Casualidad, pat. Cruz, con 56 cajas de azúcar, 25 @ de cera.

De Moron gol. Teresita, pat. Grandall, con 300 @ de cera, 100 cueros.

BUQUES QUE HAN CERRADO SU REGISTRO.

Para Cádiz frag. esp Apolo, cap. Villaverde, por los Sres Romero y comp.

495½ cajas de azúcar.—4 @ de café. 221½ millares de tabacos.—18340 lb de id. en rama.

Para Charleston vapor amer. Isabel, cap. Rollins, por los Sres. Drake, H. y comp

338 millares de tabacos.—30 id. de naranjas.—50 dnas. de piñas.—10 cargas de platanos —10 canastos tomates.

Para Campeche pail mexicano Eduardo, cap. Olivella, por D. A. Bolivar.

197 cajas de azúcar.—13 @ de café.—5 millares de tabacos efectos.

Para Vigo y la Coruña berg. esp. General Laborde, capit Mayo, por los Sres. Aleisselles y H.

275½ cajas de azúcar.—6 pipas de aguardiente.—½ millar de tabacos.

Para New-York berg. ing. Emily, cap. Young, por D. S. C. Burnham y comp

200 bocoyes miel de purga.

Para New-Orleans frag. esp. Mercedita, cap. Arriandiaga, en lastre, por los Sres. Sotolongo, A. y comp.

Para Mobila frag. am. Mary Horsey, cap. Davis, en lastre, por los Sres. Drake, H. y comp.

Para New-Orleans frag. am Millaudon, cap. Butler, por los Sres. Sotolongo, A. y comp.

195 cajas de azúcar.—151 millares de tabacos.—100 dnas de piñas—50 cargas y 500 racimos de platanos.

DESPACHADOS DE CABOTAJE.

Para Cárdenas gol. Clio, pat. Roca, con efectos.
Para Cárdenas gol. Juanita, pat. Garcia, con efectos.
Para Canasi gol. Consuelo, pat. Hurtado, con efectos.
Para Remedios gol. Rosita, pat. Roldós, con efectos.
Para Cabañas gol. Juanita, pat. Gonzalez, con efectos.

FRUTOS REGISTRADOS EN LA ADUANA

Cajas de azucar	2330½
Millares de tabacos	48½
Bocoyes miel de purga	333½
Pipas de aguardiente	65
AUMENTO A LA EXTRACCION DEL DIA 12	
Cajas de azucar	28
Millares de tabacos	296

INTELIGENCIA MARITIMA

PUERTOS DE LA ISLA.—*Llegadas.*

MATANZAS nicieembre 12—Fragata americ. Louisa, Lindsey, de *Cárdenas.*

Berg. am. G. E. Kelly. Grant de Frankfort.

CARDENAS diciembre 12—Goleta americana C. W. Pickering, Park. de Scar-port.

Berg. esp. Julio, Costa, de Matanzas.

IMPORTACION DE ULTRAMAR.

—De la frag am. *Lyman*, procedente de Boston, y á la consignacion de D. M. de Embil y comp.

A los consignatarios: 490 ton. de hielo, 377 lb de bacalao. 100 cajas de ostiones en concha, 53 barriles de manzanas, 6 cajas de conservas alimenticias.

A los Sres. Sotolongo, A. y comp.: 50 barriles de papas.

A D. J. B Hamel: 1838 cedros y coliflores.

—Del berg. ing. *Caroline Shenk*, procedente de Torranova, y á la consignacion de los Sres. Drake, H. y comp

A los consignatarios: 2400 tablas de bacalao, 2 cajas de salmon en latas, 28 tinetas bnches de pescado, 8 cuñetes longuza de id.

—Del berg. am. *Cardiff*. procedente de New-Port, y á la consignacion de D. S. C. Burnham y comp.

A los consignatarios: 280 quesos.

—De la frag. am. *Homer*, procedente de Bangor, y á la consignacion de los Sres. Drake, H. y comp.

A los consignatarios: 6160 cortes de caja para azúcar.

—Del berg. am. *G. Taylor*, procedente de Wilmington, y á la consignacion de D. S. Burnham y comp.

A los consignatarios: 100000 pies tablas de pino, 200 puequtes de duelas con sus fondos.

—Del berg. am. *Maria*, procedente de Bristol, y á la consignacion de los Sres. Ulrici, P. y comp.

A los consignatarios: 2500 arcos de madera, 600 barriles de papas, 17500 ristras de cebollas, 146 cuñetes clavos de hierro, 73 barriles de cebollas, 50 cajas velas de esperma, 24 quesos, 2 barriles de frijoles.

—Del berg. am. *Charlotte*, procedente de Bath, y á la consignacion de D. S. C. Burnham y comp.

A los consignatarios: 322 bocoyes vacíos, 120 pzas. de lona

—Del berg. am. *Tritos*, procedente de Bath, y á la consignacion de D. S. C. Burnham y comp.

A los consignatarios: 4746 cortes de caja para azúcar.

A los Sres. Sotolongo, A. y comp.: 45 barriles de manzanas

—Del berg. ing. *Anedale*, procedente de Wilmington, y á la consignacion de D. S. C. Burnham y comp.

A los consignatarios: 116226 pies tablas de pino.

—De la frag. am. *Elizabeth Lerit*, procedente de Portland y á la consignacion de los Sres. Drake, H. y comp.

A los consignatarios: 25400 pies tablas de pino 5000 cortes de caja para azúcar, 38 bocoyes vacíos, 285 barriles de papas, 30 id. de manzanas, 20 id. crine de vaca, 50 tambores de bacalao, 32 barriles de frijoles.

A los Sres. Ulrici, P. y cp.: 1060 cortes de caja para azúcar 528 paquetes de duelas con sus fondos, 68 barriles de manzanas, 6 id. de frijoles.

REVISTA COMERCIAL.

HABANA 13 DE DICIEMBRE DE 1851

AZUCARES.—Los negocios en la semana que concluye hoy han sido menos animados que en la anterior a causa sin duda de no haber ya azucares superiores en la plaza, y no poderse, á consecuencia de esto llenar varios pedidos que se han presentado. En los precios la mas tenido alguna pequeña tendencia á baja en las clases ordinarias, excepto blancos que han obtenido una regular solicitud, y han mantenido por consiguiente una cuota bastante alta respecto de su mala calidad en general, muy propia de la época. He aquí los que podemos anotar: blancos inferiores á superiores (humedos la mayoría) de 7 á 8½: no hay floretes.—Quebrados inferiores á superiores (igualmente humedos en su generalidad) 4½ á 6½—Cocurucho de 3½ á 4½.

Durante la semana se han hecho pocos embarques y la exportacion no ha escedido de 3741 cajas distribuidas entre los mercados siguientes:

1,056 cajas para New-York.
832½ id. id. Cádiz.
600 id. id. Filadelfia.
400 id. id. Buenos-Aires.
275½ id. id. Coruña.
197 id. id. Campeche.
195 id. id. New-Orleans.
185 id. id. Vigo.

AGUARDIENTE.—Ha continuado con demanda y ventas regulares, habiéndose esportado 35 pipas para Vigo, 8 para Buenos Aires y 6 para la Coruña, total 49 pipas.

CAFE—Sigue el mercado como en la anterior semana, limitadas sus operaciones á pequeñas partidas á los precios desde 8½ hasta 9½ ql. Del de la nueva cosecha han llegado algunos picos. Se han esportado 692 @ para Cadiz, 132 para Vigo y 13 para Campeche, total 837 @

CERA las operaciones se han limitado á la venta de 150 @ de Manzanillo á 7½$ @, y 100 de Trinidad á 8½ $ @. Precios corrientes

Cera blanca de la Habana	10	á 10½$ @
—Idem del Príncipe	9	á 9½
—Amarilla		á
—Idem del Príncipe	7½	á 7½
—Idem del Manzanillo		á 7½
—Idem de Moron y Remedios	8	á 8½
—Idem de Vuelta Abajo	8	á 8½

CUEROS.—Se han vendido 2700 de Manzanillo, Puerto Príncipe y Cuba á 20, 21 y 22 rs. uno. Precios corrientes:

Tampico	24 á 25 rs.
Tabasco	23 á 24
Veracruz	23 á 24
Trinidad	21 á 22
Principe	20 á 21
Manzanillo	20 á 21

HARINA.—Llegó la frag. Santander y realizo su cargamento á 14$, con lo que se se cubrieron las primeras necesidades: unos 350 barriles de S. Sebastian obtuvieron igual precio, pero el cargamento de la frag. Tuya estaba vendido con anticipacion á 12½$.

MIEL DE PURGA.—No ha tenido mas operaciones que la esportacion de 220 bocoyes para New-York.

MIEL DE ABEJAS.—Continua sin operaciones de ninguna clase.

TABACO TORCIDO.—Menos operaciones que en la anterior semana ha habido en la que concluye hoy, principalmente por las de esportacion, que en su totalidad no han pasado de 1468 millares repartidos como sigue: 692 para N. Orleans, 338 para Charleston, 283 para Cádiz, 234½ para Filadelfia, 15 para Buenos Aires, 5 para Campeche y 1 para la Coruña.

TABACO EN RAMA.—Se han realizado sobre 2000 tercios de Mayarí y Sagua de Tanamo á 12½$ ql. el primero y 13½$ ql. el último superior. La esportacion comprende una sola partida de 215340 lb para Cádiz.

TASAJO.—Se vendieron los cargamentos que quedaban de existentes anunciados en nuestra anterior revista, á 9½ y 10 rs la @, y habiéndose disminuido considerablemente la existencia por la gran estraccion que ha habido, el precio al detall ha subido, quedando solo por realizarse el de la frag. sarda que entró hace tres dias.

FLETES.

La paralizacion que de algunas semanas se ha notado en los fletes ha continuado en la que termina hoy, pues no tenemos conocimiento de otras operaciones que la de un buque de 1100 cajas para Hamburgo á 45 ch. y la de otro de 1000 cajas puesto á carga general para el mismo punto.

Algunos otros fletes que se han presentado no se han comprometido por los bajos precios que se ofrecieron para la estacion, y en la esperanza de que en el próximo mes las ofertas serán mas favorables.

Cowes y un mercado en el Mar del Norte	£ 2	á	2 2 6
y un puerto en el Báltico		Sin operaciones.	
y un puerto en la Gran Bretaña	1 15	á	2
Para un puerto en el Mediterráneo hasta Trieste	2	á	2 5
Para Francia	francos 60	á	70
Para España, por caja	$ 1	á	2
Para los Estados Unidos, por caja	ct	á	75
Por bocoy de azúcar	$	á	3½
Para idem por bocoy de miel	$ 1½	á	2

MERCADO MONETARIO.

Onzas mejicanas	Nominal.			
Pesos mejicanos, en la plaza	½	á	¼ p %	premio.
Idem á bordo	No hay.			
idem en deposito	Nominal.			
CAMBIOS—Londres á 60 dias v.	12	p %		prem. bajo.
París, á id	¼	p %		descuento.
Amberes	¼	p %		idem.
Id. pagadero en París	¼	p %		idem.
New-York	1½	p %		idem.
Filadelfia	1½	p %		idem.
Boston	1½	p %		idem.
Baltimore	2	á 2½	p %	idem.
Charleston	2	á 2½	p %	idem.
Boston pag. en N. York	¼			No hay.
New-Orleans	certo	á	2	p % premio.
España, segun p. f. y d.	3	á	6	p % idem.

Los primeros dias de esta semana han sido completamente nulos en operaciones de cambios. Ayer se han realizado algunos sobre Londres á 12 p % y sobre E. U. á 1½ y ½ p % segun los puntos. Hoy se ha presentado la plaza muy llena de tomadores con abundancia de papel e inclinacion á la baja. Se ha vendido sobre París en cantidad á ¼ % descuento.

Precios arreglados á las últimas ventas hechas en la semana pasada.

IMPORTACION.	Peso ó medida	De Ps	De Rs	A Ps.	A Rs.	Observaciones
PROVISIONES.						
Almendras de Mallorca	Quint.			17	4	Escasean
Almendras de Esperanza	Quint.			20		Escasean
Aceitunas, barril de 1 id	Barril.	2	6	4	2	
Aceite de España	Arroba	2	2	3		Abunda.
Aceite de Francia, botellas	Docen.	2	6	3		Abunda.
Arroz del Norte de América	Arroba	1		1	2½	
Idem de otros puntos	Arroba	1		1	2½	
Arenques ahumados	Cajas.			5		
Azafran de España	Libra.			5	4	
Anisete de Francia	Canasti	2	4½	1	2	
Anis de España	Quint.	5	4			
Aguardiente ref. de España	Pipa			100		Escaso.
Aguardiente de Islas	Quint.			3	2	
Atun en salmuera	Quint.			5	6	
Bacalao del Norte América	Quint.	2	2	2	2	
Bacalao de Terranova	Quint.	4	4	3		
Bacalao de Escocia	Quint.	6		8		
Carne de vaca en salmuera	Barril.	10		12		
Carne de vaca ahumada	Quint.	7				
Idem de puerco en salmuera	Barril.	16		24		
Cebollas, ristras	Ciento.			6		
Caballas ó macarelas	Barril.	4	4	5		
Canela, segun clase	Libra.		3	1	1	
Clavos de especia	Libra.		24		25	
Cerveza en botellas	Docen.	2	2	2	2	
Cognac ó brandi	Galon		7	1	2	
Frutas en almivar	Caja	3		5		
Frutas en aguardiente	Caja	3		5		
Fideos y otras masas	Quint.	10		11		
Garbanzos	Arroba			1	2	
Ginebra en pipas	Galon		4		5	
Ginebra en tarros	Docen.	1	2	1	5	
Habichuelas	Arroba		6	1	4	
Harina de España (200 lb.)	Barril.	12	3	13		De subá
Harina de maiz	Barril.			5		
Jamones de Europa	Quint.			21		
Jamones del Norte forrados	Quint.	12		14		
Jamones sin forro	Quint.			8		
Licores surtidos	Caja	3		1	7	
Manteca en barriles	Quint.	13	2	13	4	
Manteca en cuñetes	Quint.	15		16		
Mantequilla de Europa	Quint.	19		18		
Mantequilla del Norte	Quint.	17		32		
Maiz	Arroba				4	Abunda.
Pimienta de Castilla	Quint.	11		11	4	
Papas	Barril.				2 6	Abunda.
Porter en botellas	Docen.			3		
Queso de Europa redondo	Quint.	16		17		
Queso de patagras	Quint.	16		17		
Queso del Norte	Quint.	14		16		
Sardinas prensadas	Millar.	2	4	3	4	
Sidra en botellas	Docen.	3		3	4	Abunda.
Sal fina	Fanega			2	5	Abunda.
Tocineta del N.-América	Quint.	11		12		
Tasajo del Sur de América	Arroba		13	1	2	Escaso.
Tasajo del Norte América	Arroba	1	6			
Id. de Tampico y Campeche	Arroba	1	6			
Vinagre	Pipa	24		17		
Vino tinto catalan	Pipa			20	4	Abunda.
Vino de Burdeos	Barrica	3		18		
Vino de Burdeos en botellas	Docen.	3				
Vino de Champaña en can.	Canast	5		10		
Vino seco de Jerez	Barril.			7		
Vino moscatel	Caja	2	6			
VARIOS ARTICULOS						
Aceite de linaza	Quint.	11		12		Abunda.
Aguarrás	Quint.	9				
Albayalde en aceite	Quint.			6		Abunda.
Arcos para bocoyes	Millar.			40		
Bocoyes vacíos	Uno			2	2	
Cortes de caja	Uno	4	6	2	2	
Clavos de hierro	Quint.			4	7	
Cobre en planchas	Quint.	28		30		Abunda.
Duelas con fondos	Paquet	1	2	2		
Hierro en lejes	Quint.	2		2		
Idem en plancha y cabilla	Quint.	2	4	2	6	Abunda.
Jarcia de España	Quint.	12	4	14		
Jarcia de Rusia	Quint.			14		
Jabon de Castilla	Quint.	8	6	9		Abunda.
Jabon amarillo	Quint.	7		7	2	
Ladrillos	Millar.	20		22		
Machetes para chapear	Docen.	2	6	3	1	
Sacos de henequen	Ciento.			16		
Sebo del Sur de América	Quint.	20		22		Abunda.
Tablas de Portland, pies	Millar.	24		26		
Tablas de otros puntos	Millar.	24		30		
Tablas de pino de tea	Millar.	14		16		Abunda.
Velas de esperma	Quint.	14		14	4	
Velas de sebo	Quint.	26		31		Abunda.
Velas de composicion	Quint.					
ESPORTACION.						
Aguardiente de caña	Pipa			25		Ventas.
Cacao de Caracas, depósito	Quint.			20		
Cacao de Guayaquil idem	Quint.			8	2	
Cera blanca	Arroba	10		10	6	
Cera amarilla	Arroba	8	4	9		
Cueros	Uno	1	6	1	7	
Miel de purga 54 galones	Barrilit		2			
Miel de abejas	Galon				24	
Tabaco V. A. de primera	Tercio de 80 manoj.	70		100		
Tabaco de segunda		40		50		
Tabaco de tercera		25		30		
Id. torcido de seg. calidad	Millar.	10		20		
Zarzaparrilla de Honduras	Quint.	21		28		

SEGUROS MARITIMOS.

Seno mejicano y costas de Guatemala	1¼	á 2½	p % premio.
Puerto-Rico y Costa-Firme	2	á 2	p % premio.
Estados-Unidos	2	á 2½	p % premio.
Costas de España	2	á 2½	p % premio.
Francia	2½	á 3	p % premio.
Inglaterra y Canal de la Mancha	3½	á 4	p % premio.
Mediterráneo	3	á 3½	p % premio.
Alemania	4	á 5	p % premio.

ESPORTACION DE FRUTOS.

FRUTOS.	DEL 9 AL 13 DE DICIEMB.	ENERO 1º AL 13 DE DICIEM
Azúcar, cajas	3741	867371
Aguardiente, pipas	19	5216
Café, arrobas	837	155121
Cera, arrobas		42603
Miel de purga, bocoyes	220½	42918½
Idem de abejas, tercerolas		1673
Tabaco torcido, millares	1468	254468
Idem en rama, libras	215340	3413782

IMPORTACION DEL CABOTAJE.

FRUTOS.	DEL 9 AL 13 DE DICIEMB.	ENERO 1º AL 13 DE DICIEM
Azúcar, cajas	181	710013
Café, sacos	142	8589
Miel de purga, bocoyes		10898
Aguardiente, pipas	159	9753
Tabaco en rama, tercios	1889	21195
Millares de tabacos	111	4600
Arrobas de cera	1211	12997
Cueros al pelo	1462	15002

MOVIMIENTO DEL PUERTO.

DEL 7 AL 13 DE DICIEMBRE.

CLASES.	ENTRADOS. ESP.	EST.	TOTAL	SALIDOS. ESP.	EST.	TOTAL
De guerra	1	2	3	—		
Vapores mercantes		2	2			
Fragatas y corbetas	3	10	13		3	3
Bergantines y polacras	5	13	18	10	8	18
Goletas y pailebotes		1	1		2	2
Total	9	28	37	10	13	23

PASAGEROS LLEGADOS.

En el vapor *Philadelphia*.—Coronel D. D. Mitchell con su esposa, dos hijas y dos criadas; D. Ignacio Mendive; D. Cárlos Morison; D. Guillermo Mac Green; D. G. Honey con un hijo; D. Guillermo Robb; D. Guillermo Henry Steward; D. Luis Dodeler con su esposa; D. Tomás Nunir; D. Ramon Rivero; D. J. H. Browmen; D. Eduardo Christ; D. Jorge Eustis.

En la pol. *Dorotea*.—D. Antonio Roca; D. Narciso Marquez; D. Juan Ramon Buruquet.

BUQUES A LA CARGA.

Para Boston. Saldrá el 15 del corriente la nueva y velera fragata americana MARIA HERSET, su capitan Davis, forrada y clavetcada en cobre: tiene comprometida la mitad de su cargamento, admite á flete el cómputo de 500 cajas de azucar y carga ligera, como tambien pasageros, para los cuales tiene escelentes comodidades. Impondrán sus consignatarios los Sres. DRAKE, H. Y COMP. *

Para New-York. Saldrá el 14 de diciembre la nueva y muy velera fragata americana pequeña to CORNELIA: capitan Ward, forrada y clavetcada en cobre: tiene la mitad de su cargamento listo para irá bordo, admite á flete el cómputo de 500 cajas de azucar, tabaco en rama y labrado y pasageros, los cuales serán bien alojados y tratados. Impondrán el capitan a bordo ó sus consignatarios los Sres. DRAKE, H. Y COMP *

Para New-York. Saldrá el 24 de diciembre la hermosa y velera fragata americana LYRA, su capitan Barter: admite á flete carga y pasageros, los que serán tratados con esmero por su acreditado capitan. Impondrán sus consignatarios los Sres. S. C. BURNHAM Y COMP. *

Para Hamburgo. Saldrá a la mayor brevedad la goleta noruega MEMORIA PARENTUM su capitan Brekke: admite á flete tabaco torcido y en rama, e impondrá en la calle de Mercaderes num. 6. D. HENRICO EHRMANN. *20—21

Para Hamburgo. Saldrá en todo el presente mes la hermosa y velera goleta noruega JONASNE FREDERIKKE, capitan Jonassen, forrada y clavetcada en cobre: admite á flete tabaco en rama y labrado. Impondrán los Sres DRAKE, H. Y COMP. *

Para Málaga, Alicante y Barcelona. Saldrá a la mayor brevedad el velero bergantin español ARTURO, capitan Ricomá: admite carga á flete y pasageros. Impondran los Sres. SAMÁ Y COMP. *

Para Cienfuegos y Trinidad. Saldrá á la mayor brevedad posible el Batabanó la goleta MERCED, su patron D. Francisco Aguilar: admite carga á flete y pasageros. Impondrán en la fonda del Aguila de Oro, calle de S. Ignacio, y en la misma calle esquina a la de la Amargura D. SANTIAGO ALMIRALL. *

Para Veracruz y Tabasco. Saldrá positivamente dentro de 4 ó 5 dias la hermosa goleta española MATILDE: su capitan Urriticochea Para el primer puerto solo admite pasageros á quienes se ofrece el mejor trato. Impondrá en la calle de los Oficios num. 10 D. RAMON CARBALLO. *6—3

Para Barcelona. Saldrá neuito de S ó 10 dias el barg. esp. JUANITO, su capitan D. Pedro Gran. Admite pasageros y carga á flete, y lo despachan los Sres. J. A. PESANT Y COMP. *5—10

Para Hamburgo. Esta comprometida á despachar dentro de 10 dias la corbeta esp. IGNACITA (A. n. 1 en Lloyds) su capitan D. Juan Domingo de Zabala, y solo admite á flete el tabaco en rama y torcido que se presente en el termino prefijado. La despacha en la calle de Cuba num. 119 su consignatario D. J. A. IRIGAYEN. *5—11

Para Santander. Saldrá positivamente el 20 del corriente la muy velera corbeta esp. URANIA, capitan Maristany: admite un resto de carga a flete. Impondrán sus consignatarios los Sres. FONTANILLS Y LLANUSA. *

Para Hamburgo. Saldrá a principios de enero el hermoso, fuerte y velero bergantin napolitano ANTONIO (A n. 1 at Lloyds) su capitan Azcue, y admite solamente carga ligera á flete, advirtiendo que no lleva aguardiente. Impondran los Sres STEIL Y WOLFF. *21—13

Para la Guaira. Saldrá del 20 al 25 del corriente mes el berg. esp. CASUALIDAD, capitan Bartreches, para cuyo punto admite carga a flete y pasageros. Impondrán en la calle de la Obra-pia núm. 1 sus consignatarios los Sres. GUTIERREZ Y CANAL. *2—10

Para Liverpool Saldrá dentro de 8 dias la nueva y muy velera fragata española JOSEFINA, su capitan D. José Calvo. Admite carga muy ligera. Impondran en la calle de Cuba num. 36 sus consignatarios D. J. M. PICARSA Y COMP. *15—4

Para Santander. Saldrá positivamente el domingo 21 del corriente la corbeta española SANTANDER, forrada y clavetcada en cobre: tiene la mayor parte de su carga comprometida y admite el resto á flete, e igualmente pasageros, a los que su capitan D. Joaquin Manscorce el esmerado trato de costumbre. Impondrá en los portales de Jaruco num. 8 su consignatario D. ANTONIO DE LA TORRIENTE. *5—9

Para Veracruz, Campeche y Sisal. Saldrá inmediatamente el bergantin mexicano EMILIO, capitan Inchaustegui, admitiendo para el primer puerto solo pasageros y carga para los demás. Lo despacha en la calle de S. Ignacio n. 116 D. M. DE SANTELICES. *6—3

Se vende la hermosa y muy velera goleta esp. BLANCA, de porte de 102 toneladas y 7¼ pies de calado, propia para el cabota e ó el Seno mexicano. Es buque construido de maderas escogidas, forrado y clavetcado en cobre, reunido a la belleza la solidez. Solo tiene la travesía de Barcelona á este puerto, y se da en el ínfimo precio de 9000$. Impondrá en la calle de los Oficios n. 67 D. CAYETANO ROIG. 12—3

Para Boston. Saldrá á la mayor brevedad la hermosa y velera fragata americana HOME, su capitan Hopner: es buque de primera clase, forrado y clavetcado en cobre: tiene parte de su cargamento comprometido y admite el resto á flete si se se presenta en tiempo, como igualmente pasageros, a quienes ofrece un trato esmerado. Impondrán sus consignatarios los Sres. R. MORISON Y COMP. 12—5

Para Gloara y Cuba. Para la vela a la mayor brevedad posible la gol. MINERVA, su patron D. Antonio de la Guarda. Admite carga á flete y pasageros. Impondrán en el almacen de viveres de D. Diego Benitez, plaza de D. Francisco num. 72. 8—6

Para sagua la Grande. La gol. DOLORITAS, patron Daras, admite carga á flete y pasageros Impondrá el patron á bordo o en la calle de los Oficios num. 10 almacen de viveres D. MIGUEL DE OCHOA. 6—7

Para Veracruz. Dará la vela dentro de breves dias el nuevo bergantin español LUCHANA: admite un resto de carga a flete si se presenta en tiempo, así como pasageros, que serán bien alojados en sus espaciosas cámaras, y recibirán un buen trato de su capitan D. Francisco de Paula Guillen. Impondra en la calle de O-Reilly num 128 junto al muelle de Caballeria D. RAMON ALVAREZ. 10—2

Para New-York. La hermosa y muy velera frag. americana pequeña de vapor y correo de los E. U. GEORGIA, al mando de su capitan el teniente de la marina de dichos estados David D. Porter, de 3000 toneladas de construccion, teniendo todas las comodidades posibles para los pasageros, se aguarda en este puerto del de Chagres sobre el 13 del corriente y verificara su salida el dia 14 del mismo. Admite pasagros en la 1ª cámara a 70$, en la 2ª á 55$ y en la de proa a 25$, que se pagarán en la Habana, haciendo entrega los interesados de sus pasaportes, tomando un recibo para su admision, pues no serán recibidos a bordo los que no se hallen comprendidos en la lista que se pasará al Sr. comandante de este puerto. Sobre otros detalles impondrán sus consignatarios los Sres. DRAKE, H. Y COMP

Para Chagres. La hermosa y muy velera fragata americana pequeña de vapor y correo de los E. U. PHILADELPHIA, al mando de su capitan el teniente de la marina de dichos estados Brown, de 1200 ton. de construccion, teniendo todas las comodidades posibles para los pasageros, se aguarda en este puerto del de N. Orleans sobre el 13 del corriente y verificará su salida el dia 15 de mismo. Admite pasageros en la 1.ª cámara á 70$, en la 2.ª á 55 y en la de proa á 40, que se pagarán en la Habana, haciendo entrega los interesados de sus pasaportes, tomando un recibo para su admision, pues no serán recibidos á bordo los que no se hallen comprendidos en la lista que se pasara al Sr. Comandante de este puerto Tambien admite carga á flete, en particular efectos ligeros y tabaco en rama y labrado, poniéndose de acuerdo los cargadores con los consignatarios para la remision á bordo. Sobre otros detalles impondrán sus consignatarios los Sres. DRAKE, H. Y COMP.

Para New-Orleans. La hermosa y muy velera fragata am. paquete de vapor y correo de los E. U. EMPIRE CITY, al mando de su capitan el teniente de la marina de dichos estados J. Janner, de 2000 toneladas de construccion teniendo todas las comodidades posibles para los pasageros, se aguarda en este puerto del de New-York sobre el 14 del corriente y verificará su salida el 15 del mismo. Admite pasageros en la 1ª cámara á 40$, en la 2ª á 30 y en la de proa á 20, que se pagarán en la Habana, haciendo entrega los interesados de sus pasaportes, tomando un recibo para su admision, pues no serán admitidos los que no se hallen comprendidos en la lista que se pasará al Sr. comandante de este puerto. Sobre otros detalles impondrán sus consignatarios los Sres. DRAKE, H. Y COMP.

Línea de vapores entre SAVANNAH Y NUEVA-YORK.—Los hermosos y nuevos vapores de esta línea, FLORIDA, capitan Lyon, y ALABAMA, capitan Ludlow, saldrán de dichos puertos todos los sábados hasta nuevo arreglo. Estos buques, construidos á todo costo, son de porte de 1300 toneladas y brindan á los Sres. pasageros toda clase de comodidades en sus espaciosas cámaras, reunion de las seguridades que ofrecen los adelantos en las construcciones modernas y la velocidad de su andar, la ventaja de evitar la escala de Charleston á las personas que se dirijan á New-York, ó de este último punto a la Habana. Consignatarios en Savannah Sres. Padelford. Fay y comp. En esta impondrán los Sres S. C. BURNHAM Y COMP.

Para Cayo-Hueso, Savannah y Charleston. Llegara á este puerto los dias 11 y 25 y saldrá los 14 y 28 de cada mes, la hermosa y andadora fragata americana paquete de vapor y correo de los E. Unidos ISABEL II, de 1115 toneladas, su capitan William Rollins. Admite pasageros para Savannah y Charleston á 40 pesos y para Cayo-Hueso á 10 pesos, y en la 2.ª cámara para los dos primeros puntos á 25 pesos, que se pagarán en la Habana, haciendo entrega los interesados de los pasaportes y tomando un recibo para su admision á bordo, pues no serán recibidos los que no se hallen comprendidos en la lista que se pase al Sr. comandante de este puerto. Tambien recibirá carga á flete y en particular efectos ligeros y tabaco en rama y labrado, poniendose de acuerdo los cargadores con los consignatarios para la remision á bordo. Sobre otros detalles impondrán DRAKE, H. Y COMP.

VAPORES.

El Isabel, su capitan D. Francisco Labandeira.—*Viaje de Batabanó á Cuba.*

Diciembre 18—Saldrá de Batabanó despues de la llegada del tren, y llegará á Cienfuegos el 19.

19—De Cienfuegos á las

FECHAS ULTIMAS RECIBIDAS EN ESTA REDACCION.

Madrid, noviembre	8	New-Orleans, octubre	10
Paris, noviembre	10	Charleston, noviembre	8
Cádiz, noviembre	7	Méjico, noviembre	4
Cádiz, noviembre	6	Veracruz, noviembre	7
Cádiz, noviembre	7	Merida (Yucatan), nov.	1
Cádiz, noviembre	8	Guatemala, setiembre	30
Cádiz, noviembre	21	Valparaiso, octubre	2

El vapor *Filadelfia* nos ha traido la siguiente carta de nuestro corresponsal:

Nueva Orleans 10 de diciembre de 1851.

Es ya que me he ocupado tanto de las ultimas elecciones de la parroquia de Orleans no parece oportuno terminar de una vez su historia dando cuenta á los que leen mis correspondencias del fin que ha tenido un asunto que es de mucha mas importancia de lo que parecera á los que no tengan un perfecto conocimiento de los asuntos políticos de este pais, y en particular los de esta ciudad. Segun pronostiqué en mi última carta del 24 de noviembre el juez Larue dió una decision contraria á los deseos de Mr. Mandeville Marigny, declarando á Mr. James P. Freret legitimamente electo *sheriff* de esta parroquia. Inmediatamente apeló el abogado principal defensor de Mr. Marigny; pero antes que se elevara la causa al tribunal supremo parece que llegaron á oidos del derrotado candidato algunas de las conversaciones habidas en parages públicos y el 28 de noviembre hizo saber Mr. Marigny que desistia de su pensamiento de llevar adelante el pleito. Con tan plausible motivo entró Mr. Freret á desempeñar las veces de *sheriff* el miércoles 3 del actual. La decision del juez Larue en este negocio ha sido generalmente considerada como una de las mas justas y bien dictadas que hayan emanado de uno de estos tribunales durante muchos años y contrastó de una manera singular con la que en la semana anterior habia puesto tan en evidencia á su cólega, el juez Lea de la *Segunda Corte de Distrito*. Siendo el juez LARUE miembro del partido democratico ó *locofoco* y Mr. Freret del partido *whig* hay fundados motivos para creer que la decision en el asunto de la disputada eleccion de *sheriff* ha sido en un todo acorde con lo que disponen las leyes y la aprobacion que ha merecido tanto por parte de los *locofocos* inteligentes como por la de los *whigs* es uno de los mayores elogios que pueden hacerse de Mr. Larue como juez.

Daré á ustedes cuenta de los progresos que ha hecho desde la fecha de mi última carta esa nueva mogigata filibustera de la ORDEN DE LA ESTRELLA SOLITARIA.

Al dia siguiente de haber escrito á ustedes la última vez quedó organizada la division número 3, la cual celebra sus conciliábulos todos los MARTES á las 7 de la noche en el salon de la Esperanza, *Hope Hall*, calle de Nayades, frente á la caballeriza que sirve de depósito para las bestias empleadas en el ferro-carril de Nueva-Orleans á Lafayette. He aquí los nombres de sus *dignatarios*:

Jesse Gillmore, *presidente*; John M. Burke, *vice-presidente*; A. Philips, *secretario archivero*; J. Henderson, hijo, *secretario corresponsal*; P. Cummings, *tesorero*; O. F. Peck, *mensagero*; J. HENDERSON, padre, *centinela*.

Segun veran ustedes por esta lista el individuo que era secretario-corresponsal de la division número 1 es en el dia presidente de la division número 3 y el famoso Mr. John Henderson, que sirvió de *parapeto* y defensor en la celebre causa seguida contra el caudillo de la invasion de Cárdenas en el Tribunal federal de esta ciudad, es el CENTINELA de esa *formidable* madriguera.

En los periódicos de anteayer ha aparecido el siguiente AVISO:

"ORDEN DE LA ESTRELLA SOLITARIA, DIVISION NUMERO 2.—Se requiere de los miembros de esta division que se reunan en el salon de la esquina de las calles de Camp y Natchez el LUNES POR LA TARDE [8 de diciembre] á las 4 en punto. Se recomienda la mas puntual asistencia.—D. I. RICARDO, *secretario*".

Este secretario es el famoso ex-payaso de una de las antiguas compañías ecuestres de esta ciudad y ahora una especie de notario, el mismo individuo que en la noche del gran *meeting* en que el general Houston *Melocotones* se lució tuvo la audacia de decir al auditorio que "bueno era no dejarse engañar por las supuestas verdades y las noticias inventadas que publicaba cierto periódico de esta ciudad que pretendia estar al corriente de lo que passba en Cuba, y que lo único que podia sentirse era que este ilustrado pueblo consintiera que los editores del tal periodico conservasen los materiales de su imprenta, con los cuales tenian facilidad de seguir publicando todas esas falsedades." Esto lo dijo el tal Mr. Ricardo en la noche del 2 de agosto, haciendo alusion á un suplemento que habia publicado aquella misma tarde la *Union*, que fue diez y nueve dias despues el objeto de la saña de los enfurecidos *simpatizadores*.

Ademas de este nuevo satélite de la "estrella con rabo" hay otras muchas personas de las que tomaron parte activa en las organizaciones y en las *demostraciones públicas* que forman ya parte de la tal sociedad, que tiene estendidas sus ramificaciones en Savannah, Nueva York y Cincinnati; pero me abstengo de nombrarlos ahora porque solo quiero dar á ustedes los nombres que aparecen publicados en los anuncios que se insertan en los periódicos.

Segun dije en otra ocasion todas estas maquinaciones y tracamundanas son de muy poca consecuencia para la nacion española, que siempre sabrá ser lo que ha sido cada vez que se ha tratado de perseguirla; pero es indudable que estos hechos sirven para demostrar de una manera evidentísima que entre cierta porcion del pueblo de esta Republica existe una fuerte determinacion de llevar adelante el proyecto que tanto han recomendado algunos periodicos de esta ciudad y otros de la Union, á saber, *exterminar completamente la raza española del Continente americano.*

La existencia de esta idea ó determinacion no es ya una mera suposicion; es un hecho que no puede negarse y á ninguno que desapruebe las infames tramas de esos hombres, que solo sirven para desacreditar el pais donde viven, podria ocultírsele la gran necesidad que hay de dar á conocer la existencia de semejante determinacion á fin de que todos los pueblos á quienes interesa conservar su nacionalidad estén prevenidos de antemano y dispuestos para levantarse en masa y entre una horda de aventureros que pregonan á la cordura de las inteligencias de este pais, que están calculadas para un pais habitado por hombres virtuosos, honrados y leales, como lo era la mayor parte de los que firmaron la declaracion de independencia y redactaron lo que hoy dia se llama Constitucion de los Estados Unidos. Es preciso conocer mejor de lo que se conoce generalmente en el estrangero el verdadero carácter de las instituciones políticas de este pais para comprender que lo que hoy dia es una ridícula mogiganga puede dentro de uno ó dos años llegar á ser una propaganda peligrosa.

En este vapor *Philadelphia* va el nuevo cónsul Mr. Sharkey. Ayer se anunció su llegada á esta ciudad en los periódicos de la tarde y pocas horas despues el estampido del cañon hacia bambolear las paredes de alfeñique de nuestras casas. ¡Veinte y cuatro cañonazos! Al momento acudieron á los muelles centenares de curiosos, creyendo que habia llegado el nuevo cónsul español para Nueva Orleans; pero no era así. Al preguntar el motivo de los cañonazos uno de los que habian tomado parte en la operacion dió la esplicacion siguiente: El Juez Sharkey, nuestro nuevo cónsul para el puerto de la Habana, ha llegado á esta ciudad y sale pasado mañana para el punto de su destino; se dice que el nuevo cónsul español ha de llegar aquí dentro de pocos dias y tendremos que hacerle un saludo de veinte y cuatro cañonazos. Nosotros no queremos que se salude primero al cónsul español y ya que hemos de quemar pólvora para un estrangero queremos quemarla antes para un paisano nuestro. Hemos hecho un saludo de 24 cañonazos al sucesor de Mr. OWEN y ahora podemos hacérselo al sucesor del Sr. LAHORDE."

No creo que se viera ni se oyera semejante cosa en ningun otro pais del mundo.

El Gran Jurado de la parroquia de Orleans ha declarado que hay lugar á formacion de causa contra unos 14 ó 15 individuos que fueron arrestados en la noche del 21 de agosto y 4 de setiembre por habérseles cogido en el acto de instigar á los amotinados, y ademas han determinado que se forme causa á cinco mas que no estaban acusados. Pero apesar de esto puede asegurarse que no podrá reunirse un jurado inferior que convenga en imponer el condigno castigo á los acusados, y así sucederá que ni las intenciones del Gran Jurado ni las disposiciones de las leyes se veran cumplidas.

Al fin se ha conseguido cargar dos buques españoles de los que han estado tanto tiempo aguardando cargamentos de algodon. El primero, el *Merced*, salió la semana pasada y el *Eduardo* sale esta noche. Quedan ahora en el puerto 16 buques españoles, 9 fragatas y 7 bergantines y goletas. Los algodones se mantienen aun á precios muy subidos y las noticias que han llegado ayer de Inglaterra por telégrafo eléctrico son de nueva subida en el mercado de Liverpool, de suerte que apenas puede esperarse que bajen los precios actuales.

Ayer noche hubo aquí otro de esos horrorosos asesinatos que hiela la sangre el recordar. Los contendientes eran ambos irlandeses. El muerto se llamaba Federico Donovan y el asesino es un tal Guillermo Fagan. Donovan murió de una puñalada en la tetilla izquierda á los pocos momentos de recibirla.

Hace ocho dias que se abrió nuestro teatro *fashionable* y empezó la temporada de ópera con la *Favorita* de Donizetti. En ella se presentaron por primera vez ante este público la prima donna (una voz mitad *contralto* y mitad *mezzo soprano*) Madama Ana Wideman, el tenor Mr. Tisseyre y uno que llaman *baritono*, pero que en realidad es un tenor *un peu passé* nombrado Mr. Diguet. Se nos habia ponderado tanto de antemano el mérito artístico de estas partes, que el público inteligente quedó en cierto modo chasqueado en la primera noche. Despues hemos tenido ocasion de oir a la Sra. Wideman en las repeticiones de la *Favorita* y va gustando cada dia mas. Es una excelente cantatriz, pero muy exagerada en su accion y muy amiga de transiciones *frappants* que gustan a la generalidad, pero desagradan al *dilettante*. El tenor y el baritono no son gran cosa que digamos. Anoche se puso en escena *Roberto el Diablo* y Mr. Tisseyre se esforzó bastante, pero no con muy buen resultado. Hizo su *début* la Srta. Paola Baquetti, jóven (*mezzo soprano*) de interesante figura y una voz clara y simpática. El papel de *Alicia* desempeñado por ella agradara mas cuando la Srta. Baquetti se acostumbre un poco al auditorio orleanés. Es difícil juzgar a una artista jóven y tímida en la primera noche de su aparicion ante un publico nuevo para ella.

El juéves pasado se puso en escena *Los Mosqueteros de la Reina*, opera cómica de Halevy, en la cual se presentó por primera vez al público la dama cómica Madama Pillot. Lo único que puede decirse de ella es que en el teatro de Orleans se han visto mucho mejores de su cuerda.

Esta noche se pone en escena otra ópera cómica de Halevy, *El Valle de Andorra* y para el juéves esta anunciada la del mismo autor titulada *Cárlos VI* (rey de Francia). De manera que el maestro Halevy es el que hace la mayor parte del gasto por ahora y es probable que continúe haciéndolo aun, pues se dice que la semana entrante nos daran *la Judia*, que es el caballo de batalla del tenor Mr. Tisseyre.

Como Vds. se ven privados ahora de ópera me hago cargo que los *dilettanti* de por allá que tengan intencion de dar un paseo hasta Nueva Orleans este invierno se alegrarán de saber que clase de compañía tenemos por acá y este es el motivo porque me ocupo de lo que mas ha llamado la atencion del publico en estos dias.

Sin otro asunto de interés que comunicarles por hoy me repito de Vds. affmo. y s. s.—*G. S. M. de V.*

Leemos en el *Pelago*:

El Gran Jurado de la parroquia de Orleans, encargado de investigar las causas criminales ante la *Primera Corte de Distrito*, estuvo en sesion el viérnes último desde las diez de la mañana hasta las tres de la tarde, a cuya hora presentaron sus informe acerca de 7 diferentes personas acusadas de diversos crímenes y ademas lo siguiente:

"Que en la opinion de este Gran Jurado los individuos *Capitan* R. O. Smith, E. F. Abell (*abogado*), Saint Leon Fazende, William H. Wilder (*abogado*) y J. B. Sorapuru se reunieron ilegalmente en los límites y jurisdiccion de esta parroquia de Orleans el dia 21 de agosto del corriente año de 1851 y desenfrenada, bulliciosa y tumultuosamente reunidos procedieron a alterar la paz en los espresados límites, lo cual hicieron ruidosa y escandalosamente, quebrantando la paz y molestando a los habitantes y a la comunidad en general; y por lo tanto los miembros del espresado Gran Jurado bajo el juramento que han prestado dicen y esponen que los espresados individuos R. O. Smith, E. F. Abell, Saint Leon Fazende, William H. Wilder y J. B. Sorapuru en la forma y manera arriba espresada y en la citada parroquia de Orleans premeditada e intencionalmente crearon y armaron ese motin y tumulto."

Segun se ve pues el Gran Jurado está conforme en un todo con la opinion que en este particular hemos espresado nosotros siempre y su decision presentada al tribunal criminal viene a desmentir de un modo cual no esperabamos nosotros el aserto de casi todos los periódicos de esta ciudad, á saber, que el motin del 21 de agosto fué la obra de unos cuantos pillos y vagamundos principalmente de los que *no residen en esta ciudad*. De las investigaciones del Gran Jurado aparece que los cabecillas y principales motores de los escandalos del 21 de agosto son cinco individuos residentes en esta ciudad y segun tenemos entendido bien conocidos en ella, pues se encuentran dos abogados, uno de los cuales ha sido regidor del *Concejo* de la tercera Municipalidad, un capitan de milicias y dos jóvenes que si mal no recordamos están ó han estado empleados en algunos de los tribunales de esta ciudad.

Las intenciones del Gran Jurado, no puede negarse, son sanas y no nos cabe la menor duda de que los distinguidos ciudadanos que componen ese cuerpo desean ver castigados a los culpables. Creemos que el Juez y el Procurador de Distrito desean ver cumplidas las leyes; pero desgraciadamente no depende ese castigo ni ese cumplimiento del Gran Jurado, ni del Juez ni del Procurador de Distrito, y puede asegurarse que al juzgarse á los acusados ante el *petit jury*, ó Jurado menor, este no podrá convenir nunca en castigar á unos hombres con los cuales simpatizan muchos de los ciudadanos a quienes compete pronunciar el fallo.

Si todos los ciudadanos honrados é imparciales se viesen animados de los mismos sentimientos de que aparentan estarlo los miembros del Gran Jurado, el Juez de la primera Corte de Distrito y el Procurador de Distrito, y si se resistieran a las perniciosas influencias y necias preocupaciones que animan a un crecido número de los habitantes de esta ciudad, Nueva Orleans veria restablecida su reputacion y vengado su honor ultrajado y pondria así de una vez coto a los escandalos y los motines para lo sucesivo. Pero si el Jurado menor se deja vencer por sentimientos de amistad ó de consideracion los individuos á quienes el Gran Jurado señala como culpables de los desórdenes del 21 de agosto quedaran sin castigo y esto animara a esos mismos y a todos los que estén inclinados a cometer semejantes violencias para que repitan cada vez que tengan una oportunidad actos tan reprensibles, ó peores quizá.

ESTADOS-MEJICANOS.—El *Pelago* inserta en su número del 7 del actual lo siguiente acerca del estado en que se encuentran las cosas en el estado de Tamaulipas.

Por el vapor americano *Rosny* que entró anteanoche en este puerto hemos recibido algunas cartas de aquella ciudad y algunos periódicos.

Como es mucho el interes con que han sido recibidas en Nueva-Orleans e Isla de Cuba las fidedignas relaciones que hemos insertado hasta ahora nos complacemos en presentar al publico cuanto de notable ocurre por la frontera mejicana hollada por desalmados invasores.

Señor Redactor del *Pelago*:

Matamoros 28 de octubre de 1851.

Muy Sr. mio y amigo.

Habiendo una vez comenzado a dar a V. noticias de los sucesos que ocurren por esta frontera con respecto a la revolucion de Carvajal creo casi necesario seguir haciéndolo hasta saber el resultado definitivo que puede tener.

Este no puede ser menos que favorable al Gobierno si debe segun todas las probabilidades estar muy lejano, debiendo esperarse que los autores de la revolucion y los aventureros que la fomentan recibiran muy pronto el castigo a que se han hecho acreedores.

El general Uraga ha llegado a esta ciudad con su brillante brigada, compuesta de 800 hombres y 5 piezas de artillería. Creo no equivocarme si aseguro que estas tropas son las mejores del ejército mejicano: al menos yo no he visto en el largo tiempo que hace que habito esta parte de la frontera tropas tan lucidas, tan disciplinadas y tan instruidas como las que manda el general Uraga.

Este señor solo permaneció un dia en esta, poniéndose en marcha sobre las villas del Norte, en donde esta Carbajal con sus *libertadores*. Esperamos que el general Uraga libertará a esos pueblos de semejante pobiia.

El general Uraga segun la opinion universal es uno de los gefes mas activos, valientes e instruidos del ejército mejicano y lleva segun dicen atribuciones para castigar con toda severidad a los filibusteros.

El general Jauregui, que sano de Monterey con 150 hombres, llego ya hasta la villa de Mier, Carbajal, que se hallaba á la suzon en Camargo, salió de alli en cuanto supo esta noticia con fuerzas superiores á las tropas de americanos con el objeto de atacarlo. Aqui se decia que Jauregui sufriese un descalabro á causa de la imprudencia de haber venido á ponerse al frente del enemigo con tan poca fuerza, pero se asegura que la Guardia Nacional de Mier se le ha unido.

Acaba de llegar un correo estraordinario con la noticia de haberse comenzado el ataque y que Jauregui y sus subordinados se están defendiendo valientemente, imitando el noble ejemplo de esta ciudad. Con tres dias que se sostenga será el tiempo suficiente para que la caballeria de Uraga llegue alli y en este caso se puede afirmar que pagarán caro los filibusteros el empeño que tienen de dar esa clase de *libertad* a los pueblos que no se la piden ni la quieren. ¡Quien sabe si se repetirán entonces las escenas de la Habana! Aunque es probable que no, porque tienen muy próximo el rio para poder escapar.

Adios, amigo. Dentro de pocos dias le daré cuenta de lo que haya sucedido.

José Lopez Uraga, general gefe de la brigada de su nombre y de operacion sobre las villas del Norte.

Fronterizos: Honrado con el mando de las operaciones por orden superior del gobierno de la nacion me hallo entre vosotros y empezaré a cumplir con mi deber.

Tengo lastimado el corazon de ver los incendios, los asesinatos, toda la clase de crímenes que esa horda de bandidos ha hecho sufrir a esta valiente Matamoros; pero pronto seréis vengados y esos piratas habran pagado sus delitos.

Es necesario verlo para creer que en una nacion amiga se reunió esa chusma de infames para asesinaros; solo viéndolo puede creerse que un pueblo vecino haya visto impasible que os incendian y que al ir a salvar de las llamas a vuestros hijos e intereses se hace fuego sobre vosotros y os asesinan desarmados! Ah! eso es infame! Releguemos este hecho a la historia para que nos juzguen las naciones.

Fronterizos, venid a mi lado: no soy sino vuestro hermano, vuestro amigo y defensor y como tal me comportare. Defendamos la independencia y nuestros hogares: destruyamos esa canalla que nos invade, que ni es nacion ni son hombres, sino fieras horribles que a la humanidad importa esterminar. *Escarmentemos* para siempre a esos piratas y que sepan temer vuestras armas ya que no hay leyes que los contengan en su pais.

Fronterizos: No quisiera yo hablar de algunos de vosotros que se hallan entre los estrangeros ayudando a la destruccion de su pais y de sus amigos: esos traidores manchan el nombre de Mejico, son el oprobio de Tamaulipas y ya no son nuestros hermanos. ¡Que el cielo los libre de que los encontremos en las filas estrangeras! *No habrá perdon para ellos*: asesinos de sus padres y de sus hermanos la ley los abandona.

Conciudadanos de Camargo, de Mier, de Reinosa y de Guerrero, pronto mis tropas estaran en vuestros hogares y las vereis guardar el mejor orden y subordinacion, porque solo vienen a defenderos: yo os lo protesto: nuestra causa es una y unos solos nuestros intereses. Unid á los mios vuestros esfuerzos para imitar a los heroicos habitantes de esta ciudad que a las ordenes del bizarro general D. Francisco Avalos despreciaron la muerte.

Matamoros noviembre 22 de 1851.—*José L. Uraga.*

Con fecha 28 de noviembre dicen tambien de Matamoros:

La semana pasada llegó á esta el general Uraga con 800 hombres y 5 piezas de gran calibre y todos los dias estan llegando mas. Uraga salio para las Villas el 24 con 1,000 hombres escojidos y ayer llegó un correo del general Jauregui diciendo que se fortificaba en Mier, habiéndosele unido el pueblo en masa. Se dice que los de Carvajal van desertandose: Jauregui tiene 350 hombres y Carvajal marchaba con 700 la mayor parte americanos, de manera que si Jauregui se puede sostener hasta hoy la derrota de Carvajal es segura, porque hoy llega Uraga a Mier y dista esa cosa de 7 leguas de Camargo."

De otros puntos de la misma república mejicana nos da el *Pelago* los pormenores que van a continuacion y cuyas fechas de Méjico alcanzan al 18 del pasado:

En el Senado se dió primer lectura el 6 al adjunto proyecto de ley del Sr. Gamboa:

"Art. 1º El ejecutivo procederá á abrir negociaciones con el gobierno de S. M. B. a fin de verificar la apertura del Istmo de Tehuantepec.

"2º Seran bases precisas de este arreglo las siguientes:

"1ª El gobierno britanico se comprometerá a abrir el canal dentro de un termino perentorio, perdiendo su derecho si no cumple; se obligará a pagar la deuda esterior en su capital y reditos desde el dia que se firme el contrato; levantará las fortificaciones que designe el gobierno de Mejico como conveniente a la defensa y resguardo, y auxiliará a Mejico en el caso de cualquiera invasion que tienda a desperjudicar los derechos que tiene a esos terrenos de Tehuantepec y al mismo canal.

"2ª La nacion mejicana facilita su Istmo para el unico objeto que se ha indicado, mantendrá un presidio que no bajo de doscientos hombres para auxiliar los trabajos, dará las guarniciones que sean necesarias a cubrir los fuertes y cede los impuestos que se impongan al transito por el Istmo y demas que por aquel punto pudiera percibir a favor de la Gran Bretaña por el tiempo que sea suficiente a satisfacer el importe de la deuda y la indemnizacion que se estipule como premio."

Han sido presentadas unas proposiciones suscritas por veinte diputados para que se alcen las prohibiciones.—Pasaron a la comision respectiva.

Se ha presentado en la Camara de diputados la siguiente proposicion:

"Se faculta al gobierno para que recompense á los individuos que se hayan distinguido en la defensa de Matamoros, del estado de Taumalipas, en el mes proximo pasado."

—El ayuntamiento de la capital acordó en uno de sus últimos cabildos escitar el patriotismo de los mejicanos y sus sentimientos de humanidad para que contribuyan con el fin de ausiliar a las viudas y huerfanos de los que murieron en la heroica defensa de Matamoros lo mismo que a las demas personas que sufrieron por los incendios y pillage del traidor Carvajal.

Esta corporacion se inscribio con 500 pesos, no habiendolo con 2,000, como pensaba, por no permitirselo el estado de sus fondos.

Para colectar los donativos entre los vecinos ha nombrado en comision a los Sres. Mier y Teran, Echeverria, Garay, Cañas (D. Tiburcio), Pozo y otros, y al Ilmo. Sr. arzobispo para colectar entre los conventos y comunidades religiosas.

Tercera derrota del gobierno.—En la camara de diputados se dio segunda lectura a las proposiciones contraidas a que se faculte al gobierno para gastar 700 mil ps mensuales sin comprender en esta cantidad lo correspondiente al credito publico, y que se devuelva el artículo de la ley de 24 de noviembre de 849, que prohibe al gobierno conceder ascensos.

Ministerio de relaciones.—Excmo. Sr.—Tengo el honor de anunciar a V. E. que desde el dia 5 del corriente está establecida la libre comunicacion por medio del telégrafo electro-magnético entre esta capital, la ciudad de Puebla y el pueblo de Nopalucan, cuya distancia se calcula ser de 45 leguas, con lo cual queda cumplida la condicion que se impuso en el art. 2º de la ley de 10 de mayo de 1849, confirmada despues por otra de 4 de abril de 1851 prorogando por seis meses el termino señalado en la anterior.

Me apresuro á comunicar a V. E. este acontecimiento, que debe formar epoca en nuestra historia, rogandole se digne hacerlo asi presente al Excmo. Sr. Presidente de la República para su satisfaccion, manifestándole al mismo tiempo que si desde el primer dia no presente esta comunicacion fue por hallarme ausente arreglando las oficinas del telegrafo en Puebla y Nopalucan.

Dignese pasar V. E. aceptar las protestas de mi consideracion y respeto.

Dios etc. Mejico noviembre 10 de 1851.—Excmo. Sr.—Juan de la Granja.—Excmo. Sr. ministro de relaciones interiores y esteriores de la república Mejicana.

Ejército de reserva.—El gobierno ha remitido á la cámara de diputados un proyecto de ley cuyo primer artículo dice: Se faculta al gobierno para poner sobre las armas como reserva del ejercito setenta y ocho compañias de infanteria, veinte de caballeria y nueve de artilleria de guardia móvil con la misma fuerza que tienen las del ejercito."

CHILE.—Por el vapor *Ohio*, llegado á Nueva York, se recibieron allí noticias segun las cuales parece que á unas 40 leguas de Santiago tuvieron ya un reñido encuentro las tropas del gobierno con los insurgentes. Estos quedaron derrotados, habiendo sufrido una pérdida de mas de 300 hombres entre muertos y heridos. Se dice que las fuerzas del gobierno tuvieron solamente la de 30.

NICARAGUA.—En Nueva York se habian recibido noticias recientes de aquel estado de Centro América. Segun cartas de San Juan el general Muñoz, sus principales oficiales y 27 anglo-americanos que habian tomado parte con él en la revolucion que conocen ya nuestros lectores habian sido hechos prisioneros y se decia que probablemente serian fusilados.

FRANCIA.—Los partes telegráficos de las noticias del vapor *Humboldt* insertas en los diarios de Charleston que nos trajo el *Isabel* anunciaban la caida del ministerio francés y el nombramiento de los señores Drouyn de L'Huys y Baroche para la formacion del nuevo; pero ni los pormenores de aquellas mismas noticias que contienen los periódicos de Orleans recibidos hoy ni los de fecha posterior que traen confirman esa nueva ó siquiera la mencionan. Unicamente vemos anunciada con el carácter de rumor bastante válido la próxima caida del gabinete.

El cúmulo de materias que ha pesado sobre nosotros en estos últimos dias nos obligó á demorar la publicacion del adjunto comunicado, con que hemos sido favorecidos. Conforme á nuestra costumbre descábamos añadirle algunas observaciones que sin embargo nos vemos obligados á diferir para una próxima ocasion.

Señores Redactores del Diario de la Marina.

Muy señores mios: Doy á ustedes las gracias por la buena acogida que han dado al artículo que sobre reforma del sistema monetario tuve el honor de remitirles y puesto que con tanta urbanidad me franquean las columnas de su acreditado periódico para un desapasionado debate me atrevo aun á suplicarles se sirvan insertar estas mal hilvanadas observaciones.

Es muy cierto que recien-llegado a esta Isla no he podido hacerme cargo de los diferentes artículos que sobre la reforma del sistema monetario han publicado ustedes desde hace un año; mas como me persuadí de que proponian el establecimiento de una casa de moneda no como el remedio único que pudiese poner término a la crisis monetaria que se observa sino como un medio de hacer frente á las necesidades del momento, y en este sentido lo he combatido, creo que he podido prescindir de su lectura.

Tambien creí que el desacuerdo que existe entre los datos estadísticos que propuse y los que ustedes han establecido en el valor relativo que tiene la moneda de oro con la de plata en los Estados-Unidos proviene de la confianza que me inspiró el documento casi oficial de donde los he tomado; mas esta diferencia es un argumento en favor de la medida indicada, pues que establece el equilibrio entre el valor relativo que tienen el oro y la plata en aquellos Estados y el que nos hemos propuesto darle en esta Isla.

Conocidas pues las causas que producen la ausencia de la plata en nuestros mercados y estando de acuerdo en que la principal es la diferencia notable que tiene el valor relativo del oro y de la plata con el que se observa en casi todas las demas plazas del mundo comercial seria inútil repetir los mismos argumentos espuestos ó presentar otros que nunca podrian dar mas firmeza a una verdad tan demostrada.

Dicen ustedes que la casa de moneda es un medio de acudir á ciertas necesidades del momento, atendidas las circunstancias especiales en que el pais se encuentra, y que pudiera ser un elemento poderoso para preparar la gran reforma que se requiere; este es el punto en que no estamos de acuerdo. Me parece que dado caso que la casa de moneda fuera necesaria en esta Isla, proposicion que considero muy controvertible, este establecimiento deberia ser mas bien la consecuencia del arreglo del sistema monetario que no este el resultado de la existencia de aquel, pues partiendo siempre del orígen del mal, que es la abundancia de oro y la escasez de plata, es muy probable que cuantos mas medios se pongan en manos de los especuladores para proporcionarse plata en la Habana con condiciones favorables tanto mayor será la cantidad de onzas que se introduzcan compradas con esta misma plata, y como es necesario que llegue dia en que deban regularizarse los valores relativos de estos dos metales preciso será tambien hacer los sacrificios en razon directa de la mayor cantidad de oro introducida.

Observan ustedes, y con razon, que la medida de reducir el valor de la onza á 16 pesos no pondria en circulacion la moneda de plata, puesto que no se consiguiria restablecer el equilibrio de los valores relativos de estos metales con los que tienen en Europa; mas como esta disposicion disminuiria el mal de una mitad, en tanto que el remedio que ustedes proponen no solo lo conservaria intacto sino que lo aumentaria en proporcion de la mayor ó menor cantidad de plata acuñada que se emplease en comprar onzas para introducir en la isla, no hay duda de que la primera seria preferible al segundo y es muy probable que la plata no desapareceria en este pais así como en España no desaparece apesar de la diferencia de un 6 por 100 que existe en el valor relativo de este metal con el oro, comparado con el que tienen estos dos metales en Inglaterra; y tambien lo es que toda la plata que se halla en las arcas de los que se ocupan en el tráfico de cambiar moneda fuese puesta en circulacion en razon á las condiciones mas favorables que se les ofrecerian en el mercado, evitando de este modo tal vez que el gobierno español se vea en la necesidad de remitir de tiempo en tiempo gruesas sumas de este metal.

Estamos acordes en que la medida en cuestion pudiera en tanto que se realizase ejercer alguna influencia en el movimiento mercantil de esta plaza; pero como entre los males necesarios es muy prudente elegir el menor no dudaríamos en aceptarlo como tal vistos los mayores inconvenientes que ofrecen los otros remedios.

Nos hallamos tan persuadidos de la verdad en teoría de las proposiciones enunciadas y las consideramos tan demostrables que muy bien pudieran presentarse bajo la forma de una espresion algebraica: sin embargo como cuando se trata de medidas gubernativas se puede decir que no hay verdades absolutas, sipo que muchas consideradas como tales han llegado á ser controvertibles cuando han debido recibir su aplicacion en paises cuyo clima, constumbres, tradiciones, carácter y otras circunstancias son muy diferentes de aquellos en que se han planteado con buen éxito, creo que ustedes, por la posicion ventajosa de escritores públicos que despues de mucho tiempo ocupan en este pais, se hallan en el caso, mejor que yo, de conocer todas estas particularidades y de consiguiente de proponer un medio adecuado que haciendo desaparecer las dificultades del momento prepare una útil y realizable solucion para el porvenir.—*S. C.*

Con la correspondencia del *Túyaba* hemos recibido la siguiente carta de nuestro corresponsal:

Cienfuegos 10 de diciembre.

Son las 8 de la noche y acaba de desembarcar el ilustre Capitan General de la isla D. José de la Concha del vapor de S. M. *D. Juan de Austria*, que lo trae desde Batabanó.

La hora avanzada en que ha llegado S. E. ha impedido que fuesen mas ostensibles las pruebas de veneracion, de patriotismo, de simpatia que le ha dado este pueblo.

Sin embargo ¡que júbilo! ¡que clamoreo incesante de vivas le ha acompañado desde que pisó el muelle de Real Hacienda! Como una chispa eléctrica se ha iluminado todo el caserío: la música toca la marcha real delante de la casa del señor D. Tomás Terry, donde se ha alojado: un jentio inmenso lo llena todo: no se oyen mas gritos que *Isabel II, España y Concha*, nombres queridos que el pueblo cienfuegueño venera y a que nos enseñan con toda la efusion de verdaderos hijos de Castilla.

Mañana seré mas largo y describiré á Vds. cuanto se prepara y dispone para festejar al invicto general Concha.

Crónica Local.

Vacuna.—Mañana domingo se administrará en las sacristias de las iglesias de Jesus del Monte y del Cerro despues de la misa mayor y el lúnes en el salon de entrada de la Real Casa de Beneficencia y en la sacristia de la iglesia del Pilar de 11 a 12 del dia.

Facultativos de semana.—Lo serán en la entrante los Sres. Ldos. D. Jose Antonio Simeon Llagostera (Oficios num. 73) y don Jose Esparrago y Cuellas (Obispo núm. 12).

Vista de la Habana.—Ha llegado hace poco el agente encargado de repartir las hermosas láminas litografiadas que representan la vista general de la Habana y su bahia tomada desde una de las alturas de la opuesta orilla, cuyo trabajo es debido al inteligente crayon de Mr. Smith, a quien recordara el gran número de suscritores que reunió en esta capital y Matanzas, mereciendo no solo el permiso sino tambien la proteccion de nuestro digno Excmo. Sr. Capitan General y la de la mayor parte del comercio de ambas plazas. Esa *vista* es una de las mayores láminas que jamas se hayan publicado en una sola hoja de papel y en su ejecucion no se ha apartado un apice el artista de la exactitud si de las reglas del arte, pudiendo decirse que es una obra digna bajo todos conceptos de figurar entre las mejores de su clase. Segun nos ha manifestado el espresado agente parece que solo vendrá a la isla el número de ejemplares correspondiente al de los suscritores sin embargo de que si algunas personas quisiesen suscribirse aprovechando la breve estancia del agente en esta ciudad recibirán dentro de poco tiempo los ejemplares que pidan. Creemos que el agente haria bien en esponer en un establecimiento publico una de dichas *vistas* seguro de que el mérito de la obra haria que se alargasen las listas de la suscricion.

Circo.—Cuando creiamos que este teatro solo abriria sus puertas a los alegres adeptos de Momo he aquí que para la noche del domingo ofrece al público una brillante tursion de acrobatas con la cual se entrena la famosa compañia inglesa que acaba de llegar de Nueva-Orleans en el vapor *Filadelfia*, dirijida por Mr. Nunn, de quien hemos oido grandes celebraciones, asi como de los otros individuos que trabajan con el, y particularmente de un niño de sorprendentes habilidades. Mas a tiempo no podia venir la empresada compañia: la alegria que de todos se apodera

---

FOLLETIN.

Después que ajitados durante todo el dia nuestros nervios exijen el debido reposo, despues que mil diversas sensaciones fatigan nuestros sentidos nada mas grato que arrojarse al mullido lecho y en medio a la aglomeracion de las variadas imágenes que en confuso tropel se ofrecen a la imaginacion, como las nubes de mil colores se agrupan en torno del poniente sol, cerrar los cansados párpados al suave influjo del sueño. Pero no bien se ha sumido, por decirlo así, el ser material en ese quietismo que simboliza el eterno descanso cuando otras imágenes vienen a entretener a la vijilante imaginacion, ya horribles, ya seductoras, ya fúnebres, ya risueñas. Sangre verteran la del sueño del asesino; flores, sonrisas y amores esparciran sobre el lecho de la virgen; montes de oro levantaran para el avaro bajo los cuales contemplara aterrado el puñal del ladron; agitaran las olas y desencadenaran los vientos para el marino y verteran beneficas lluvias sobre los secos plantíos del labrador. Y al despertar ¡cuantas veces viene la realidad a confirmar de un modo terrible esos ensueños! ¡Cuantas veces abrirá el marino los ojos entre las espumosas olas que hierven sobre los arrecifes, cuantas sentirá el asesino la inflexible mano de la justicia, el avaro se verá sin su ídolo y el labrador mirará con llorosos ojos el manto de hielo que la noche tendio sobre sus esperanzas!

Sucede sin embargo que el sueño no os presta su reparador beleno y que un sentimiento inesplicable os arrastra a contemplar la dormida naturaleza, cuya imponente majestad se aumenta con el silencio de la noche; y al contemplar las armonías de la inmensa boveda, la brillante y silenciosa carrera de las transfugas estrellas, la majestuosa marcha aparente de la plateada luna, el leve murmurio del viento entre los arboles y el argentino sonido del agua que cae de las fuentes, entonces comprendereis la verdadera grandeza de las obras de Dios, a quien creereis ver tras cada estrella, que cada errante y vaporosa nubecilla que cual perdida ave atraviesa el éter; vereis entonces que la magnificencia del dia tiene una rival en la de la noche y, acaso os pesará de no poder trastornar vuestros habitos para entregaros continuamente a las delicias de la silenciosa contemplacion.

Así reflexionaba yo anoche en momentos en que los relojes de las iglesias marcaban la última hora de ella y el principio del nuevo dia, que saliendo de las tinieblas habia de aparecer en breve tiempo radiante de luz y de animacion mientras su antecesor corria velozmente hacia el olvido. Vagando de uno en otro pensamiento al verme solo complacióse mi imaginacion en ofrecerme el cuadro del ser que infelizmente se hallase privado de otros seres en quienes depositar

ra al aproximarse las pascuas necesitaba un espectáculo á propósito para manifestarse y por eso creemos que en la noche de mañana estará el Circo inmensamente concurrido.

Rectificacion.—Nos apresuramos á hacerla respecto de la noticia que dimos ayer de una de la calle de S. Miguel en fuerza de un *lapsus memoriæ* pues que solo queríamos hablar de la de la Concordia, que es la que tiene una pila en la cuadra que indicamos. Por lo demas todo queda en su lugar y por si las Damas de San Miguel temen que los retiremos el entre-parentesis de la citada noticia bueno es que sepan que nos atenemos a él, concediendo igual justicia á las que viven en la hermosa calle de la Concordia.

Preparativos. Acabamos de saber por persona fidedigna que mañana comienzan los ensayos preparatorios de la gran corrida de toros que se verificará con la mayor brillantez en uno de los dias en que se celebren las Fiestas Reales que tan secreto regocijo inspiran ya á los habitantes de esta Isla, y en cuya corrida tomaran parte varios señores oficiales de la guarnicion, que se presentaran vestidos con el mayor lujo posible. Asimismo sabemos que continúan los preparativos para el magnífico torneo de que ya otra vez hemos hablado, el cual hará recordar los tan celebres de la edad media por su esplendor. ¡Quiera el cielo acoger benigno tantas y tan sinceras súplicas como eleva hasta su trono nuestra nacion demandando la felicidad que cifra en el ansiado heredero del solio de Castilla!

Hoja Económica y Literaria de Guanabacoa.—Con la debida puntualidad ha llegado a nuestras manos el número de este nuevo colega correspondiente al dia de hoy. Trae un estenso artículo de fondo sobre el trabajo y entre otras materias interesantes el principio de una noticia historica de la villa de Guanabacoa" debida al caballero don Cayetano Nunez de Villavicencio.

Academia de Santa Cristina.—Entre los diferentes establecimientos de educacion que existen estraneros es sin disputa uno de los mas concurridos y acreditados el que dirije en la calle de las Virtudes bajo el nombre de Santa Cristina la ilustrada señora doña Maria del Carmen Llanes de Ansley. Estamos informados de que con el fin de que los examenes generales se efectuen con el mismo lucimiento que en años anteriores se ocupan la señora directora y los profesores encargados de las clases en instruir suficientemente á las niñas en todo lo concerniente a constituir una buena esmerada educacion. Nosotros, que sabemos cuanto esta vale, nosotros, que conocemos sus útiles tendencias, no podemos menos que invitar a cuantas personas se interesan por el progreso de la ilustracion á que concurran á aquellos acto que tendrán lugar en las tardes de los dias 20 y 21 del actual.

La enana yucateca.—El encargado de las exhibiciones de esta criatura fenomenal nos acaba de autorisar para que manifestemos al público que esta pronto á llevarla a las casas de las personas que lo soliciten si estas dejan en el lugar donde se esta exhibiendo un apunto que espe se el número de la casa y la hora en que se desea la visita, que ha de ser precisamente por la mañana.—Se nos agrega que la enana Francisca Tuk ha hecho ya algunas visitas en las cuales ha recibido muchos regalos que la tienen en estremo contenta.

Escauriza.—En la noche de mañana domingo se verifica en los altos salones de este espacioso y bien ventilado café el baile anunciado, el cual ha sido preparado con el mayor esmero en gracia del entusiasmo que manifestan por el nuestras hermosas y alegres bailadoras.—La acreditada orquesta del señor Rodriguez tocara danzas nuevas, entre las cuales figurara una denominada "Los ojos de Leonor," composicion del joven don Miguel J. Crespo, autor de la *Chichi*, que tan celebrada fue en el último baile.

Panorama.—El que se halla situado en la calzada del Monte, frente a Marte y Bolona, sigue mereciendo el favor del público de esta ciudad por el indisputable merito de sus vistas, entre las que merecen particular mencion las que representan la última invasion pirática, las de Mejico, Veracruz, asalto y toma de Jolo y la entrada de Isabel la Catolica en Granada. Estas dos últimas vistas son obra del habil cuanto conocido pintor escenografo señor Zuccarelli y las recomendamos a las personas entusiastas por el arte de la pintura.

Baile.—En la calle Real de Jesús Maria, casa número 100, se verifica en la noche de mañana domingo el baile público anunciado y promovido con motivo de la solemne fiesta consagrada a la Divina Pastora. La orquesta es la conocida de Quiros, cuyo director ha escojido las mejores danzas de su repertorio, tales como las denominadas "El valor de Pepillita", "Ya se quien es", "La estrella fija" etc.

Fuegos artificiales.—En la noche de mañana domingo se quemaran en la plazuela de la iglesia del barrio de Jesús Maria las brillantes piezas de fuegos artificiales trabajadas por el conocido joven pirotecnico don Lucio Ibanez y costeadas por los promovedores o encargados de la gran fiesta y procesion de la Divina Pastora.

Sociedad del Pilar.—En esta floreciente sociedad se efectuara mañana domingo por la noche un baile general para el cual se han hecho los oportunos preparativos. Parece que con tal motivo reina un indecible entusiasmo entre las bellas bailadoras del barrio del Horcon.

Mariano.—Recordamos a nuestros lectores aficionados a las diversiones de ese risueño pueblo la funcion dramatica que se verifica en el teatro de la glorieta, compuesta de un hermoso drama sentimental y de una pieza del Sr. D. Manuel Breton de los Herreros.

Regla.—La junta directiva de la Sociedad de este inmediato pueblo esta preparando para la noche del 21 del corriente un gran baile general que se espera sea muy concurrido.

Compañía de baile.—Se nos ha informado que la compañía franco-hispano de que hemos hablado en varios de nuestros proximos pasados números estara entre nosotros del 15 al 16 del corriente, pues debe llegar en uno de los proximos vapores de los Estados Unidos. Entre las partes de dicha compañía se contaran la señora Ciocca y las graciosas hermanas Espinosa. Parece que la compañía de baile franco-hispana trabajara en union de la compañía dramatica de los señores Argente y Ruta.

Teatro de Tacon.—A peticion de muchos individuos entusiastas por el arte de la declamacion se representara por segunda vez en este Teatro en la noche de mañana domingo el drama nuevo denominado "El Rayo de Andalucía y Guapo Francisco Esteban," terminando la funcion con la pieza en un acto titulada "Las figuras de movimiento."

Ravelet.—Por uno de los pasageros llegados últimamente de los Estados Unidos sabemos que esos celebres funambulos estaran en la Habana en el próximo mes de enero. Dios quiera que por esta vez se nos diga la verdad.

Quemados.—La compañía del Sr. Scopellito ofrece en la tarde de mañana domingo una bien combinada funcion en el pueblo de este nombre, noticia que no dejara de agradar a los amantes de la equitacion y celebradores del bien montado tren ecuestre de aquel habil ginete.

Nejucal.—Sabemos que en la ciudad de este nombre siguen los grandes preparativos para las diversiones que han de animar la temporada pascual, diversiones entre las que figuran grandes peleas de gallos con música y bandos con sus correspondientes reinas. Se nos agrega que en los bailes tocará una acreditada orquesta de la Habana que cuenta con un escelente repertorio de danzas nuevas.

Guanajay.—Se nos informa que las diversiones de las próximas pascuas en este pueblo van a ser notables, pues se combinan con el mayor esmero por sus promovedores. La orquesta del siglo XIX está ajustada para armonizar los salones del Hotel de las Cinco naciones, cuyo dueño no omite gastos en obsequio de la ruinosa juventud que va a animar los bailes organizados por el conocido joven D. Angel Bósque. De espresado pueblo nos escriben diciendonos que el dia 7 del corriente se dió un gran baile en el Hotel de las Cinco naciones con el objeto de obsequiar a unos señores comerciantes de esta plaza: que en la tarde del ocho la música del batallon de España toco en la plaza desde las cuatro hasta las seis y que por la noche los Sres. oficiales de dicho regimiento dieron un baile para obsequiar á dichos señores y al pueblo, sirviendose esquisitos dulces y refrescos a las señoritas y caballeros. Concluido el baile tuvo efecto una cena espléndida que fue presidida por el Sr. Teniente Gobernador de la jurisdiccion, asistiendo a ella el Sr. coronel y la oficialidad y los comerciantes arriba citados. Por último se nos informa que el dia 15 se va a comenzar la calzada y alcantarilla desde el paradero del ferro-carril hasta entroncar con la del pueblo.

Fiestas religiosas.—El domingo en San Felipe la de la Divina Maj stad á las 7½, y la de adviento, pronunciando el sermon el Pbro. don Agustin Prats. A las 4½ de la tarde daran principio las rogativas y en seguida saldrá la procesion de la Divina Majestad. En la Catedral la de Dominica tercera de adviento y predica el Pbro. don Jacinto Maria Martinez. En Santa Catalina estara patente la Magestad todo el dia y la misa del Sacramento es a las 6½, reservandose á las 5 de la tarde despues de echar la bendicion al pueblo con la Majestad. En la Merced la fiesta de la Santísima Virgen del Socorro a las 8½ y predica el R. P. F. Santiago Papiol. En Santa Clara la de la Purisima a las 9 y predica el Pbro. don Antonio Maria Gil. En el Santo Angel Custodio a Nuestra Señora de Guadalupe a las 9 y predica el Pbro. don Jose Maria Borgna y Soloraano. En el Espiritu Santo a Santa Lucia Virgen y martir despues de las 9 y predica el R. P. F. Santiago Papiol. En el Monsterrato la solemne misa de los Desamparados a las 8.

Misas solemnes.—Lunes: en Santo Domingo la del Santísimo a las 7½. En la T. O. de San Francisco a la Purísima despues de las 9. En Guadalupe a la Patrona de 7½ a 8. El martes de Aguinaldo. En la Catedral, San a Clara, Santa Catalina, Santa Teresa, S. Juan de Dios y Belen a las 6½. En el Espiritu Santo y Santo Cristo a las 7.

T. O. de San Francisco.—El lúnes despues de las 9 dará principio la gran fiesta que por Real orden se tributa a la Purísima. Predicará el Pbro. don Jacinto Maria Martinez y asistirá el Escmo. Sr. Capitan General y el Escmo. Ayuntamiento.

Circular.—Hoy domingo termina con la procesion en San Felipe y mañana lúnes se manifiesta en Santo Domingo por toda la semana desde las 5 de la mañana hasta las 5 de la tarde. La misa de mayor solemnidad es a las 7½ y habrá de hora de 10 y 12.

Ajedrez.—Cinco son las soluciones del problema número 53 que han llegado a nuestras manos y todas ellas exactas. Ponemos pues a continuacion la que primero recibimos y que firma el constante Z.

	Blancas.					*Negras.*			
1	C	d	3—f	4†	T	f	5—f	4 : C	
2	C.	e	4—g	5†	R	e	6—f	6	(*la mejor*)
3	D	a	4—f	4 : T†	R	se mueve			
4	D	f	4—f	7†	R	„			
5	D	f	7—h	7 mato					

Las que firman *L. M.*, *Un Puertoriqueño* y *A. F.* son iguales a la precedente y como tales tambien correctas. Pero el problema tiene otra solucion y con ella dió desde luego nuestro constante favorecedor *El Torpitudo*. Debemos pues insertarla tambien a continuacion:

	Blancas.					*Negras.*			
D	a	4—a	2†	T	a	5—a	2 : D		
T	b	5—a	6†	T	f	5—e	5 : T		
C	d	3—f	4†	R	e	6—f	5		
A	c	8—g	6†	R	f	5—f	4 : C		
P	g	2—g	3† mato						

Para hoy hemos elejido un bonito problema que será del agrado de los aficionados.

PROBLEMA NUMERO 54.

Las Blancas salen y dan mate en tres jugadas.

Juego negro.

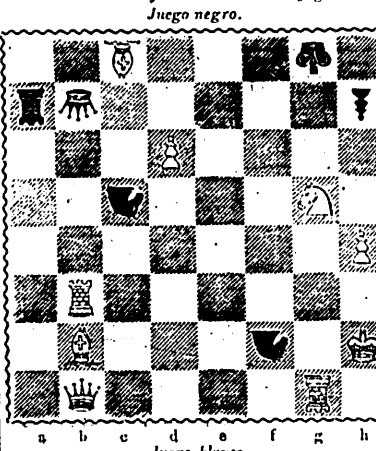

Juego blanco.

AJEDREZ - JUEGO PUBLICO.

Negras.					*Blancas.*				
P	d	7	a	d	5	P	d	2	a	d	4
P	c	7	a	c	5	P	d	4	a	c	5:
P	e	7	a	e	6	P	e	2	a	e	4
P	d	5	a	c	4:	D	d	1	a	d	8:
R	e	8	a	d	8:	C	b	1	a	c	3
P	f	7	a	f	5	A	c	1	a	c	3
A	c	8	a	d	7	R	enroca		c		1
C	g	8	a	f	6	A	f	1	a	c	4
R	d	8	a	c	8	C	g	1	a	h	3
C	f	6	a	g	4	P	b	2	a	b	4
C	h	8	a	e	6	C	c	3	a	b	5
T	a	8	a	c	8	T	d	1	a	d	7: A
R	e	8	a	d	7:	T	h	1	a	d	1+
R	d	7	a	e	7	A	c	3	a	g	5+
C	g	4	a	f	6	C	b	5	a	d	6
T	c	8	a	c	7	C	h	3	a	f	4
C	e	6	a	d	8	C	d	6	a	f	5: p+
P	e	6	a	f	5:	C	f	4	a	d	5+
R	e	7	a	d	7	C	d	5	a	f	6: C +

Las negras jugaran.

En el alcance de esta tarde hemos publicado lo siguiente:

Europa.

Ponemos á continuacion las noticias telegráficas que hallamos en nuestro colega español de Nueva Orleans del 10:

El domingo recibimos el siguiente parte telegráfico:

Nueva York diciembre 6.

Esta mañana les anuncie la llegada del vapor *America*. He aquí sus noticias mas importantes.

FRANCIA.—Segun cartas de Paris del 21 los puntos políticos presentaban un aspecto muy triste. Se dice que ha sido descubierta una trama para crear una insurreccion socialista en gran escala y se ha logrado destruir los planes de los insurgentes. Parece que los cabecillas se proponian establecer una Republica Democratica Socialista.

En Marsella ocurrió una terrible catástrofe. Dos vapores chocaron y uno se fue á pique, pereciendo todos los que iban abordo.

DINAMARCA.—Se teme una nueva guerra con los de Schleswig Holstein. Estaban disponiendose tropas alemanas para enviarlas á Schleswig, donde han de permanecer mientras el gobierno danes no haya satisfecho las reclamaciones de las potencias alemanas.

RUSIA Y CIRCASIA.—En San Petersburgo se habian recibido noticias de que las tropas del Emperador habian sufrido una terrible derrota por los circasianos.

El temblor de tierra que se sintio en las costas de Dalmacia hizo desaparecer completamente varios pueblos de aquella comarca.

CHINA.—Se han recibido en Inglaterra noticias recientes de la China.

En una tempestad se han perdido muchos buques en los mares de la China y se cree que han perecido algunos centenares de personas.

Mercados ingleses.—De las 40,000 pacas de algodon vendidas en Liverpool durante la última semana los especuladores compraron unas 7,000 y se tomaron para esportar al Continente de 4,500 á 5,000.

El mercado de Manchester continuaba muy abatido.

Los fondos ingleses (Consols) habian subido. El dia 21 se cotizaban á 93.

MAS RECIENTES AUN.—LLEGADA DEL VAPOR PACIFIC.—El lunes por la tarde recibimos el siguiente parte telegráfico:

Nueva York diciembre 7.—El vapor americano *Pacific* procedente de Liverpool, acaba de llegar trayendonos fechas de aquel puerto hasta el 26. He aquí las noticias mas importantes:

ESPAÑA.—Las fechas de Madrid alcanzan al 19 de noviembre. Segun cartas de aquella fecha la celebracion de los dias de S. M. la Reina fue la mas grandiosa que se ha visto en el presente siglo en ninguna de las cortes de Europa. Muchas personas confiaban que antes de terminado aquel dia S. M. notaria los síntomas de un proximo alumbramiento, pero á ultima hora no se habia dado aviso alguno de que así fuera.

FRANCIA.—El 25 continuaba en los círculos políticos de Paris el mismo grado de agitacion que a la salida del correo traido por el *América*. Los planes de los demócratas socialistas y los debates de la Asamblea Nacional eran el asunto principal de todas las conversaciones.

Mr. Rives, ministro de los Estados Unidos cerca del gobierno frances, ha regresado en el vapor *Pacific*.

INGLATERRA.—Las noticias políticas son de poco interes para los Estados Unidos.

La casa de Gurnden y compañía, de Liverpool, ha hecho bancarota. Su pasivo asciende á 70,000 libras esterlinas (sobre 350,000 pesos).

En los distritos manufactureros se notaba favorable actividad.

MERCADOS.—*Liverpool 26 de noviembre.*—Desde la salida del vapor *America* el mercado de algodones ha *esperimentado un cambio favorable. Cuatro* mil las clases de algodones americanos han obtenido un aumento de ⅛ de penique sobre los precios del 22. Durante los dias 22, 24 y 25 se vendieron 26,000 pacas, de las cuales una quinta parte fueron compradas para esportar al Continente y especular. De dichas ventas la mayor parte se verificaron el 25, en que se colocaron 10,000 pacas. Al cerrar el mercado el 25 se notaba una leve indicacion de otra subida en los precios de las clases mas corrientes. Los algodones de Nueva-Orleans se cotizaban el 25 por la tarde a 5⅜ peniques el *fair* y 5 el *middling*.

Los azúcares continuan sin alteracion en sus precios, pero la demanda de los últimos dias ha sido mucho mayor.

En café no hay operaciones dignas de atencion. Los precios se conservan sin cambio y se cree que la demanda irá en aumento dentro de pocos dias.

El mercado monetario ha esperimentado un ligera fluctuacion. Los fondos ingleses (Consols) han bajado ¼. El 25 se cotizaban á 93¾.

Remitidos.

Sres. Redactores del *Diario de la Marina*.

Muy Sres. mios: He de deber a Vds. el favor de que se sirvan permitirme consignar en sus columnas la gratitud que varios de mis tripulantes y yo como su capitan debemos al señor Dr. D. Bonifacio Melgares por la bondad con que ha tenido á bien asistirnos. Atacados del vómito Bilioso en el escelente y seguro método homeopatico del Sr. Melgares nos han rajado como a humanos curados, asi como en la caridad del distinguido Facultativo la gracia de impedir de no cesgarles una alguna por su asistencia. Actos semejantes son dignos de toda publicidad y yo me he creido en el caso de cargar al pecho a nombre de los favorecidos, aprovechando esta ocasion de decirme de Vds. afectisimo S. S.—El capitan del bergantin *Ramonchito, Juan Tapias Pérez.*

De Oriente.

Gobierno y Capitania General de la siempre fiel isla de Cuba.—Secretaria Militar.—El Escmo. Sr. Gobernador Capitan General se ha servido disponer se inserte en la Gaceta Oficial la siguiente comunicacion.—Habana y diciembre 3 de 1851.—*Pedro Esteban.*

Tenencia de Gobierno politico y militar de Cienfuegos.—Seccion militar.—Escmo. Sr.—El capitan pedáneo del partido de Sta. Isabel de las Lajas con fecha 19 del actual me dice lo que sigue.

"Varios vecinos notables de este partido impulsados de los mas nobles sentimientos y patriotismo me manifestaron los deseos que tenian de contribuir con cantidades para socorrer a los heridos que quedaron imposibilitados y familias de los que perecieron en defensa de los derechos de España y tranquilidad *envidiable del pais, ya que no les cupo la suerte de verificarlo* personalmente como hubieran deseado en la ultima invasion de los piratas. En su consecuencia y hallandose todo el vecindario animado de los mismos sentimientos formalice una suscricion voluntaria que sin embargo del mal tiempo y hallarse intransitables los caminos ha dado por resultado la recoleccion de *mil pesos sesenta y dos y medio centavos* segun acredita la lista nominal que con la esprea cantidad remito a V. S. para que por su conducto llegue á las superiores manos del Escmo. Sr. Capitan General, Gobernador superior civil de la Isla, con el objeto indicado como una pequeña muestra del entusiasmo patriotico, sentimientos que han inspirado a estos leales habitantes el feliz desenlace que han tenido los ultimos acontecimientos con motivo de la loca tentativa pirática, cuya horda de aventureros sin ley ni bandera osaron profanar con su inmunda planta este suelo florecente, modelo de fidelidad y que tan buena leccion recibieron ahora y por segunda vez de nuestro valiente y siempre vencedor ejército, lamentando al mismo tiempo la preciosa sangre española vertida en tan gloriosa campaña, hacia cuyas víctimas se dirigen hoy sus protectoras demostraciones. Al dirigir al superior Gefe de la Isla la antedicha cantidad ruego a V. S. se sirva hacer presente esta manifestacion, emanada del acendrado amor que este vecindario abriga hacia nuestra adorada Reina Doña Isabel II (Q. D. G.) y su protector el ilustrado Gobierno que felizmente nos rige, para satisfaccion del mismo vecindario, que así lo desea si V. S. lo tuviere a bien"

Y al tener el honor de trasmitir á la alta consideracion de V. E. tan nobles sentimientos con inclusion de la lista nominal que espresa su contenido tambien lo verifico de la suma de *mil pesos sesenta y dos y medio centavos* en la adjunta letra que debidamente acompaño á V. E., girada contra la sociedad de Drake, hermanos y compañía.

Dios guarde a V. E. muchos años. Cienfuegos 25 de noviembre de 1851.—Escmo. Sr.—El teniente gobernador interino Julian Mena.—Escmo. Sr. Capitan General de esta Isla etc.

RASTROS DE GANADO MAYOR Y MENOR.

Consumo, precios y existencias en ambos rastros el dia 12 de diciembre.

Ganados beneficiados.	*Vacuno.*	*Mostrenco.*	*Cerdos.*	*Peso.* @.	*Peso.* lb.	*Precios por arroba en reales vellon.*		*Existencia para el dia 13.*
Toros	97	....	....	1454	1	16, 17		
Bueyes	3	....	....	50		15	} 89	
Terneros	25	....	....	205	18	21		
Cerdos	153	20	133	1.2	15	27, 28, 30, 31		1272
Carneros	53	....	....	68	2	2		211
Total	331	20	133	1200	11	.....		1572

Real Casa de Beneficencia.

Esta tarde á la 6 se celebra su Junta de Gobierno sesion estraordinaria en el edificio de la Real Sociedad Económica Habana y diciembre 12 de 1851.—*Lucas Ayendo de Ugarte, vocal secretario.* 12

Sociedad de Declamacion y Filarmonía

DE NUESTRA SEÑORA DE REGLA.

Programa de las funciones que dara esta sociedad en el presente mes.

Dia 21.—Gran baile.

Idem 28.—Funcion dramática.

Regla y diciembre 9 de 1851.—*La Junta Directiva.* 3 12

Ra 2 SRES.

Dª Ana Meilleran, natural de Francia, tiene el honor de participar a las madres de familia que acaba de abrir un colegio de señoritas en la calle de la Habana n. 36 entre las del Teniente-Rey y Muralla, donde se enseñara con el mayor cuidado de sus dichosas toda clase de trabajos de aguja, dibujo al oleo y demas lecciones de piano a los que lo deseen. Se admiten señoritas a pension entera y media pension. 30-28

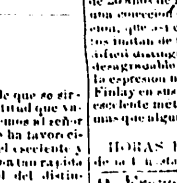

Retratos con vivos colores en un todo análogos á la miniatura sin la menor conexion en su color, con los demas que se usan en esta ciudad, por ser otra combinacion que pega con mas densidad y firmeza a la placa como se demostrará a cualquiera persona inteligente que pueda ya otro retrato dado color, por otros medios; y a su vista, en un cuarto de hora, se dejará mucho mas claro y agradable su parecido. Se harán desde los mayores de 6 a 7 pulgadas hasta los diminutos en surtijas, como asi mismo grupos de los mas numerosos y dificiles en cajas y cuadros de notable elegancia y variedad. Se egecutaran con limpieza y claridad en la calle del Prado, n. 116, acera del cafe de Escarzaria, de 7 de la mañana á 2 de la tarde. Hay un surtido escogido de PRENDAS DE ORO para colocar los retratos diminutos, que se harán con uno de los mejores instrumentos que posee esta capital.

☞ NOTA.—En este laboratorio hay de venta todo lo concerniente al arte inclusa la sal de oro y cloruro de las mejores quimicos de Paris, como tambien planchas del 30 y 40 de plata *superiores y cuadros ultimamente recibidos de nuevas y* bellas formas, margenes para retratos baratos, de mejor efecto que los hasta ahora usados; asimismo cajas de varios colores con divisas y emblemas de amistad, amor &c. Bromo puro en cuartas de onza de superior, y los mas esplendidos cuadros de marco para retratos grandes o grupos. Asimismo hay algunos objetos de drii impermeables como botellas para 2, 3 y 4 botellas de vino, fundas para escopetas, sacatrapos sueltos y cabezas para baquetas de escopetas, chimeneas finas de Lepaje, varios escopetas finas de Lecler y Lepaje de 2 cañones, y finalmente con bala, de Flobert, con un correspondiente pistolas de SALON de las mas finas y exactas al blanco: todo barato.

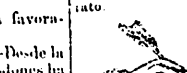

Letra inglesa comercial. Se responderá infaliblemente de su enseñanza en 10 dias á todo el que tenga voluntad y sentido comun, como consta en mas de 2,000 ejemplares en los cuadernos del profesor; advirtiendo que mejorará notablemente la letra en 10 ó 12 dias aun a aquellos que no hayan sacado mayor partido en uno ó dos meses por otros sistemas prácticos que, aunque algunos adelantan, son inútiles para los que necesiten mas auxilios de las reglas teóricas repetidamente esplicadas y asequibles por claridad á toda inteligencia, como se mostraran varios ejemplares de esta especie. Calle del Prado, n. 116. 30-11d

El doctor don Eduardo Finlay, tiene el honor de participar á sus amigos y al público que ha pasado su domicilio del num. 46, calle del Prado, al num. 42 de la misma calle en donde continua a egercer todos los ramos de la medicina y la cirujia y con especialidad todo lo que concierne a las enfermedades de los ojos y de la vista. Las inferentes operaciones en los ojos como son cataratas, tergion, fistula lagrimal, estrabismo o vizquera, etc. etc., son practicadas por el doctor Finlay segun los procedimientos mas recientes y mas aprobados conformes con la practica de los mas celebres oculistas de Berlin, Lóndres y Paris, cuyas estudios ha seguido durante el necesario tiempo. Las muchas y diversas afecciones de la vista, tan comunes en este pais son tratadas con arreglo al progreso de la ciencia oftalmica y de la larga esperiencia que ha adquirido en una practica de 20 años de residencia en los tropicos. El doctor Finlay tiene una coleccion de ojos artificiales hechos con la mayor perfeccion, que son en la forma como en el color y en los movimientos imitan de tal modo a los naturales que muchas veces solo alcanza distinguir el uno del otro. De este modo una enfermedad desagradable y chocante se puede disimular perfectamente, y la expresion natural de la cara se halla restablecida. El doctor Finlay en sus operaciones de estrabismo o vizquera, emplea el escelente metodo del doctor Garron du Villards, que no cesga mas que algunos segundos de tiempo, y causa muy poco dolor.

Calle del Prado num. 42.

HORAS DE CONSULTA.—Hasta las 9 de la mañana, y de 2 á 4 de la tarde. 50-30no

D. Francisco Marquez, Licenciado en farmacia, participa al público haber comprado la propiedad del establecimiento de su facultad titulado Nueva de la Beneficencia para adquirir la de los Angeles sita en la calle de San Miguel n. 80, habiendo surtido esta misma de todas las drogas y productos químicos conocidos hasta la fecha y no cesará de continuar esta nueva en conocimiento de los Sres. facultativos y personas de amistad que gusten honrarle con su confianza. 8-6

Antigua y primera EMPRESA DE MODISTAS DE MUEBLES, calle de la Reina n. 31, esquina a la de los Angeles.—Trece años hace que tuvimos el honor de anunciar al respetable público habanero la empresa de modistas, y habiendo tenido la fortuna de merecer la general aceptacion por nuestro buen desempeño, no hemos visto en el caso de variar de los carros mas, pues hemos cumplido la fe de nuestro cumplimiento que acostumbramos. Dichos carros han sido construidos especialmente para transportar piano, cosa particular en angular muebles en el transporte, y cuantos muebles en junto se conducen perezcan en detrimento. Tambien sera de obligacion el armar y desarmar otras piezas se necesiten, respondiendo a las averias y faltas que acaezcan. Esta empresa está servida por hombres blancos, a cuyo frente se encuentra el que hace 13 años que la puso en la Habana. 30 24n

Ortopédia. Curacion de las jorobas, dislocaciones, torceduras de pies y manos, y encogimientos de piernas, brazos y pescuezos, por medio de los aparatos de D. P. Cert, que tiene "Real y escusivo privilegio de invencion, perfeccion y de las telas las mas finas y escogidas. A los señores caballeros que gusten visitarla se puede asegurar que quedaran completamente satisfechos. 3-13

La modista de la calle de la Amargura participa á sus amigas y favorecedoras haber pasado su morada á la calle de O-Reyli, n. 44, entre Compostela y Villegas. 4-13

D. José Sanchez del Pando que acaba de regresar del campo arisca al publico estar dedicado exclusivamente á toda clase de composicion y vestidura de bailares en cuyo arte ha sido por teorica como por practica, ha llegado á adquirir los conocimientos y perfeccion que hasta la fecha se conoce. Garantiza todos sus trabajos en cuanto sea y tambien irá al campo si lo solicitan siempre que sea el punto en la linea del ferro-carril. Vive extramuros calle del Colegio n. 100

Aviso al público.

Las muchas maquinas de vapor que hay en los partidos que componen la jurisdiccion de Cardenas, los perjuicios que sufren en sus dueños en las descomposiciones, por tener que pasar á la Habana ó Matanzas, para fundir cualquier pieza de hierro por pequeña que sea, y teniendo un tiempo que no tiene precio en la zafra, por que estando estando esta á epoca señalada, se les queda la caña sin poder molerla, me hicieron concebir la idea de establecer una fundicion de hierro, unida a la que ya tenia de cobre en el caserio de Bemba, partido de Cimarrones, punto que como centro de los ferro-carriles, se facilita por ellos las conducciones. Con muchos gastos y trabajos he dado cima a mi proyecto y tengo el placer de poder ofrecer a mis amigos y al público, la fundicion la Industria de Bemba que hizo su primera prueba el dia de S. M. la Reina N. S., y salió lo mejor que podia desearse. Este taller está montado al nivel de los de su clase en esta capital y en el Norte de América, con maquina de vapor, tornos, cepillos, y cuanto pueda necesitarse para fundir y pulimentar, de la pieza mas pequeña, hasta la mayor de hierro ó cobre, cobrando los mismos precios que en la capital y Matanzas, haciendose todos los miércoles y sabados: ademas se colocan bombas de doble accion y sencillas a todas profundidades las primeras, se hacen y cobran alambiques de vapor, y finalmente cuanto se necesite para ingenios, locomotores etc., ya sea de cobre ó hierro, formando trenes, haciendo clarificadoras y cuanto se pida que sea compatible. El propietario, espera que los señores hacendados de su vecindad, y los señores administradores de los ferro-carriles lo protejeran, con sus órdenes que seran cumplidas inmediatamente, y con el celo que tiene acreditado en sus trabajos.—*Bernardo Bilbao.* 15 30no

Revere House de Mrs. S. F. de Raymond, n. 66, calle de los Oficios, frente al ex convento de San Francisco y la bahía de la Habana.

La propietaria al llamar la atencion á su nuevo establecimiento informa al publico y a los transeuntes en particular que encontraran en este hotel, que no es secundada por ninguna en la Habana y situada en uno de los mejores puntos de la ciudad, una escelente mesa, grandes y bien ventilados cuartos esto en combinacion con la buena servidumbre y el moderado precio lo hacen en un todo muy agradable al publico. Nota. En esta casa se habla frances, ingles, español y aleman. 30 15m

Retratos fotograficos. El Sr. Bachelet, que vive en la calle del Obispo en los altos de la botica situada frente á la botica francesa de Santa Catalina, tiene el honor de informar al respetable publico que habiendo hecho algunas reformas en el local que ocupa su laboratorio, los retratos saldran con toda perfectibilidad apetecida por los interesados. Con el objeto de no dejar nada que desear á los que le honren con su confianza, ha hecho venir del estrangero un buen surtido de esquinas, marcos, cajas y medallones, asi como planchas de las mas finas que jamas se vendan y que contribuyen a hacer improcedera la imagen que en ellas se estampa. Todos los ingredientes que para la confeccion de los retratos usa el Sr. Bachelet son de las mas escelentes y de los introducidos ultimamente por los diagnerreotipistas mas avanzados. Los retratos se harán al gusto de las personas que los soliciten, ya iluminados, sin iluminacion, con planchas grandes, medianas o chicas, y los precios seran convencionales. Habiendo dado mayor estension a su laboratorio, las señoras que lo visiten pueden estar con la comodidad apetecible. 30 11

Casa de huespedes en Nueva Orleans.

Una viuda de Garcia ofrece su casa de huespedes situada en la calle de Santa Ana esquina á la Leve en los altos frente al mercado de la carne, donde se encontrara la mejor asistencia á un precio equitativo, hallandose en el establecimiento sirvientes españoles, franceses e ingleses. año-25 octb.

A CARD.

Revere House *by Mrs. S. F. de Raymond*, n. 66, Officios street, in front of the convent of St. Francisco and the harbour of Havana.

The proprietress in calling attention to her new estanpament begs to inform the public and travellers in particular that they will find in this hotel, which is second to none in Havana and situated in the best part of the city, a first rate table, spacious and well furnished apartments and in fact every comfort of a home combined with moderate charges. 30-11

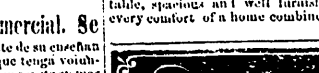

Deseoso de manifestar su gratitud al respetable público de esta capital ha resuelto rebajar los precios asignados a sus operaciones, en la forma siguiente:

Por un diente de superior calidad y su colocacion	$8
Por uno id. muy bueno	6
Por uno id. de regular calidad	4 2
Por limpiar la dentadura	2 4
Por una orificacion	1 4
Por una empastadura	1
Por estraccion de muela ó diente	1

Calle de O Reyli, num. 102, frente a la Isla de Cuba 30-30no

Don Gonzalo Jorrin, profesor de medicina y cirujia, ha trasladado su habitacion a la calzada de Galeano esquina a la calle de San Rafael. Da su consultas de 9 a 10½ de la mañana. 6-11

Courrier des Etats Unis.

Los dueños de la libreria nacional y estranjera esta calle de O-Reyli, n. 110, hacen presente al público y a los suscritores de aquel periodico que desde esta fecha no se considerarán válidos los pagos que se hagan en virtud de dicha suscricion, sino a los que nos encargados de dicho periodico a contar desde esta fecha; y para que llegue a noticia de todos los interesados y en resguardo de la responsabilidad que hemos contratado con los editores del periodico citado, hacemos publicamente esta manifestacion. Habana y diciembre 11 de 1851.—SPENCER y C.ª 6-11

Florencio de Soto, examinado en la flebotomia, avisa al publico haber pasado su establecimiento barberia á la casa nº 301, calzada Real del Monte, donde se ofrece para cuantas operaciones son conocidas en el arte. 4-11

Toda persona que adeudare alguna cantidades á la sociedad de D. Antonio Cabrera y compañía por dos establecimientos mistos que tenian en la villa de Guanabacoa, punto que titulan Corral-Falso y que administraba D. Antonio Barreto, se entenderan para su pago con D. Francisco Funes, procurador publico de dicha villa, y no con otra persona, en el concepto de que no se pasara por otro recibo que el del espresado Funes, a quien hemos conferido poder al efecto. Habana y Diciembre 9 de 1851.—Antonio Cabrera y compañía. 4-11

Cambejo. Habiendo regresado a esta ciudad el que suscribe después por muchos años se ocupa con el mejor acierto en el esterminio de este insecto tan perjudicial, tanto a las maderas como a las mercancias de generos, ofrece de nuevo sus servicios a las personas que lo necesiten, seguro de que quedaran gustosos, tanto del estipendio, pues este era demasiado modico, y lo mismo de la puntualidad que trabajo como lo puede manifestar con atestados de personas honradas y de alta categoria, tanto en esta ciudad como en la de Matanzas y los demás puntos de America donde ha egercido esta ocupacion; las personas que deseen emplearme pueden dejar sus solicitudes en la calle del Obispo frente del Teleno, p. 120, y en Matanzas calle del Medio lo jefatura de don Domingo Viera, frente a la antigua casa de Comercio. 8-11

El Ldo. don Francisco Giralt, ha trasladado su estudio a la calle de la Amargura n. 41 3-11

Una persona entendida en el manejo de ingenio por haber sido administrador durante mucho tiempo, y que reune conocimientos científicos en agricultura como en química, tan mayorantes para la buena elaboracion del azucar, se ofrece a aceptar la administracion de una de estas fincas bajo las condiciones que se estipulen, para lo cual presentara en su abono los informes y recomendaciones que se le exijan. Daran razon en el despacho de anuncios de este periódico. 15-29

Un joven español que posee perfectamente ocho idiomas, un poco el ingles, y la teneduria de libros, desea colocarse en la

Se vende la CASA calle de la Perseverancia, n. 31, acabada de recidicar, tiene sala, 3 cuartos, comedor, patio, cocina y aljibe, se da en precio cómodo, y tratarán del ajuste, en la de Escobar n. 22, donde esta la llave, y en la de la Obra-pia, n. 94 4-14

ESCLAVOS.

Se venden tres NEGRAS, una buena costurera, otra lavandera, planchadora y muy buena cocinera, y la otra lavandera, planchadera, servicial a la mano y buena peinadora de señoras, en 600$ cada una libres para la vendedora, y sin redibitoria. Calle de San Ignacio, n. 14, bodega de San Juan. 4 12

Se vende un NEGRO de nacion, ejercitado en los trabajos de campo. Calle de los Oficios, núm. 77, impondrán 25

En 26 onzas sin rebaja libres para el vendedor se vende una NEGRA de 18 años de edad, sana y sin la mas leve tacha, escelente criada de mano, mas que regular lavandera y cocinera y con mas que principios de costura, inteligente en el manejo de niños. Calle de la Amistad numero 41 3-12

En 500$ libres se vende una MULATA regular lavandera, cocinera y costurera, de edad de 20 años, sin responder á tacha ni enfermedad: darán razon en la calle del Obispo n. 125, Prototipo de la moda. En la misma se alquila un cuarto alto para hombres solos. 8 12

Se vende una NEGRA de nacion, como de 26 años de arrogante presencia, buena lavandera, planchadora, cocinera, dulcera, servicial á la mano, entiende de costura, propia para asistir enfermos y para cuanto quieran aplicarla En la calle del Aguila n. 100 impondran: se vende en 510$ libres para el vendedor. 4 13

Se vende una NEGRA como de 28 años, con su cria de 4 meses, con principios de lavado y plancha, y mas que regular cocinera, sana y sin tachas y muy buena criandera. Calle de Peña-Pobre, n. 24. 3-12

Se vende un NEGRO criollo de 18 años de edad, buen calesero de una y dos bestias, en 550$ libres, sin accion á redibitoria por haberse comprado asi. Tambien se vende una negrita de 16 años de edad, con principios de bates y costura, sana y sin tachas. Calle de San Miguel numero 105 impondrán. 6-13

Se vende una NEGRITA de 11 á 12 años, sabe todo lo que haceres de limpieza, muy agil y apropósito para niños; tambien se vende una mesa, dos rinconeras, un espejo, una mesa redonda, un peinador de señora y 6 cuadros, todo de caoba y mármol. Calle de Cuba, n. 55. 3-13

En 550 pesos libres para su dueño se vende una NEGRA jóven, sana y robusta, regular costurera, lavandera y cocinera, siendo muy entendida en el servicio de una casa y vestir señoras. Calle del Prado, n. 60. En la misma se solicita alquilar una general lavandera. 4-11

Se vende un NEGRITO de 10 á 11 años, muy vivo y agil para cuanto quieran aplicarlo; y una negrita de 12 á 13 años, con principios de costura y limpieza de casa, propia para cuanto quieran aplicarla por su mucha viveza. Calle de la Aguacate número 39. 4-11

Se vende una MULATA como de 18 años de edad, sana y sin tachas, regular cocinera y planchadora, tambien entiende de costura, y con principios de florista, en la cantidad de 600$ libres para su dueño. Calle de la Muralla n. 78 daran razon. 8-10

Se venden tres NEGROS sanos y robustos, propios para los trabajos del campo. En la calle del Teniente-Rey n. 37 daran razon. 5-11

Se vende una NEGRA como de 30 años, general lavandera y planchadora, regular cocinera, sana y sin tachas. Calle del Tejadillo n. 51. 4-11

Se vende un MULATICO como de 10 años, muy sano y propio para todo lo que quieran aplicarle. En la calle de la Industria n. 32 darán razon. 3-21

Una negra de nacion, como de 34 años; buena lavandera planchadora y cocinera, reuniendo todas las demás cualidades de una buena criada se vende en 22 onza de oro españolas, libres para el vendedor. Calle del Empedrado, n. 15. 4-11

En la calle de San Rafael n. 16 se vende un NEGRO por solicitud suya, de 19 años de edad, con mas que principios de carpintero, regillador y barnizador, regular cocinero, sano y muy agil en 625$ libres para el vendedor y sin lugar á redibitoria. En la misma se cambian muebles nuevos por usados ó se compran de medio uso en buen estado: en el n. 23 de la misma calle tambien informarán de todo. 15-12

Por ausentarse su dueño se vende una MULATA joven, sana y sin tachas, costurera y escelente criada de mano, la que se recomienda por no haber conocido mas que un amo y por sus buenas circunstancias. Calle de San Nicolás, nº 41, al costado del Monserrato.

Un negro jóven, se vende, de nacion congo, buen panadero y peon de albañil, sano y robusto, en 600$ libres para el vendedor y sin accion á redibitoria. Calzada del Monte núm. 72. 4-12

Una negrita se vende, de 11 á 12 años, criada de mano y con buenos principios de costurera, sana y sin tachas, en 24 onzas españolas libres para el vendedor. Calle de Villegas, n 77; en la misma se venden tres negras coartadas. 4-12

Se vende una NEGRA coartada en 350$ y unos derechos atrasados, buena lavandera, planchadora y cocinera, y mas que regular costurera; en la misma se venden varios muebles Calle de Cuba, n. 55. 12

Se vende una NEGRA criolla de 18 años, con principios de cocina y lavandera, dócil y servicial á la mano, sana y sin tachas. Calle del Sol, n. 9 impondrán de su ajuste. 3-12

Se vende una MULATICA de 12 años de edad, nacida y criada en el campo. Impondran casa núm. 74, calle del Prado esquina á la del Trocadero. 4-12

Se vende un escelente calesero de pareja y trio, jóven, de buena presencia, sano y sin tachas, y tambien es regular cocinero. Calle de Aguiar, n. 106. 4-14

Se vende una NEGRITA de 9 a 10 años, sana y sin tachas y muy buena servicial á la mano, en 17 onzas de oro, libre de derechos para el vendedor. Calle de la Obra-pia, n. 77. 4-14

Se vende una MULATA buena lavandera, un mulatico de 6 á 7 años, y una mulatica de 10, años con principios de costura. Impondrá calle de la Amargura, n. 90. 4-14

Se vende una NEGRA criolla de 21 á 25 años de edad, mas que regular costurera, regular lavandera y planchadora, y tambien entiende algo de cocina, en 450$ libres para el vendedor. Calle de la Picota, n. 16 impondrán. 4-14

Se vende una NEGRA de 32 años, coartada en 450$ y 7 y medio reales y unos derechos atrasados, buena lavandera, cocinera, planchadora, dulcera y costurera, parida de 40 dias, la cria en 50$, sin lugar á redivitoria por ausentarse su dueño. Tambien se venden todos los muebles de una casa. Calle de S. Rafael n. 100. 3-14

ANIMALES.

Se vende un CABALLO guajamon de 7 cuartas, volantero y de buenas circunstancias: impondrán en la calle de Aguiar n. 28. 6-11

Se vende una CHIVA de buena y abundante leche; en Jesus del Monte casa titulada de Canto, en Tollo. 4-11

Se vende por su ajuste, una famosa YEGUA con su cria hembra: en el barrio de Jesus del Monte, calzada del Luyano, casa frente á la de la celaduria de dicho barrio. 4-13

Se vende un hermoso CABALLO dorado de mas de 7 cuartas de alzada, nuevo y sin ninguna enfermedad ni resabio Calle del Consulado, num. 25. 4-18

Se venden juntos ó separados con mucha equidad por no necesitarlos su dueño, una pareja de CABALLOS de hermosa presencia, muros mosquenados, escelentes caleseros, sanos y sin resabios El mariscal de lanceros, al salir de la Puerta de Tierra impondrá, y los pondrá de manifiesto. 3-13

Se vende una pareja de CABALLOS dorados, sanos y buenos volanteros. Calle de Aguiar, n. 106. 4-12.

Se venden por no necesitarlas su dueño tres MULAS maestras de carreton, tambien una jaca dorada de silla, una caballo moro de idem, y una yegua moata de idem, todos criollos. Impondrá el albeitar de la calle de Dragones frente la Plaza del Vapor. 4-13

PERDIDAS.

Aviso. Se ha estraviado del vapor Isabel de la carrera del Sur de esta Isla, en los primeros dias de este mes, UN SACO DE NOCHE, conteniendo entre otras cosas papeles interesantes al espitan del vapor Jeiza, y se suplica á la persona que por equivocacion la haya recogido ó sepa su paradero, se sirva manifestarlo á los consignatarios de dicho buque los señores Pardo, San Pelayo y compañía, quienes lo gratificarán. 8 11

Se ha estraviado el dia 13 del corriente un chico criollo llamado Eduardo, como de 7 años tiene dos cicatrices en el pescuezo y una en medio del labio, está pelado á punta tijera, lleva pantalon y camisa blanca y zapatos de buqueta: se gratificará á la persona que lo entregue en la calle del Palomar n. 13, ó en la de la Muralla n. 69 tienda de ropas La Parra. 4-14

ESCLAVOS PROFUGOS.

Desde el 17 del corriente falta de la casa de su amo el NEGRO Vicente, de edad como de 26 años, de estatura regular, tiene los dientes algo separados y anda con una lienchera por dos meses para transitar por la ciudad, pero con la clausula de tener que ir á dormir á su casa. Se le ha visto en las plazas del mercado y en Tallapiedra. Ha estado avecindado en Regla y ha navegado en las goletas de la costa; la persona que lo abrigue será responsable á daños y perjuicios, y la que lo entregue en esta imprenta recibirá el valor de la captura. 2-8

Desde el 2 del corriente que se le dió papel para buscar amo por el termino de 3 dias falta de la casa de su amo el negro Mateo, de nacion congo, como de 21 años de estatura regular, tiene como una corona sin pasar al lado derecho de la cabeza junto á la oreja, salió vestido con camisa y pantalon listado, pero tambien suele andar con camisa y pantalon blanco y sombrero de jipijapa, hay noticias de que suele recorrer la plaza de Tacon por donde tiene algun conocimiento en razon de ser cocinero. La persona que lo abrigue será responsable, abonándosele la captura al que lo entregue en la calle de San Miguel n. 41 8-11

Desde el dia 3 del corriente, ha desaparecido de los almacenes de depósito de Regla, el NEGRO Mariano lucumí, de gran estatura, grueso, de cara rayada, le falta un diente de la oreja superior; estaba vestido con pantalon de listado y camisa de cañamazo, y se le ha visto por Jesus del Monte. La persona que lo entregue en los mismos almacenes será gratificada con un dia onza de oro Regla 11 de diciembre de 1851. 15-13

Desde el dia 9 de noviembre falta el negro Hilario, carabali, de estatura regular; tiene una nube en el ojo izquierdo, las manos muy callosas, es peon de albañil, tiene licencia hasta el 3 de enero firmada de D. Juan Darder. Se gratificará al que lo presente ademas de la captura, siendo responsable de daños y perjuicios el que lo abigare ó ocultare. Calzada del Monte casa núm. 9 albeitería de D. Luis Montane. 3-11

Hace un mes que ha fugado del tren de la calle de Acosta núm. 15 el negro Clotilde, de nacion lucumí, de estatura alta, grueso, rayado de cara, escaso de barba, edad 29 años, color colorado y espaldas anchas. El que diere noticia cierta de su paradero se le abonará la captura. Llevará marcada en la frente, y ademas se gratificará con un doblon de a cuatro, así como el que lo abrigare será responsable á daños y perjuicios. 4 14

Ha fugado de la casa n. 109 calle de la Maloja el 25 de noviembre último el negro Juan de nacion mucuá, bajo de cuerpo y trabado, pescuezo corto, cara redonda y tiene unas señales en las sienes figurando patas de gallina, se le ha visto por el Espiritu Santo y por la calle del Teniente Rey: se gratificará con media onza de oro á la persona que lo entregue en dicha casa y se hace responsable de sus jornales y demás daños y perjuicios a la que lo abigare. 4-14

Ha fugado de la casa de su amo el dia 6 del corriente la negra Gertrudis conocida por Tula, de nacion carabali, de 20 años, alta y regular de carnes, color claro y dientes afilados, marcas azules en cada estremo de las sienes como señal de nacion: se ruega al que supere de ella y quiera presentarla lo haga en la plaza de Cristina casilla numero 52 y 25, donde se gratificará, haciendo responsables de daños y perjuicios al que la oculte. 4-14

MUEBLES Y OTROS EFECTOS.

Muebles y pianos. Se realiza sumamente barato un ajuar de casa junto ó reparado incluso 3 camas inglesas con sus colchones. Tambien un buen piano de 6 octavas propio para aprehender, calle de Cuba n 89 pasado el convento de la Merced. 21-28

Se vende un hermoso y elegante QUITRIN que no ha rodado, hecho al gusto del dia, de maderas escojidas, muy sólido y con algunos arreos de plata, costó 32 onzas y se da junto con los arreos en 24 onzas. Impondrá su dueño en el cuartel de la Fuerza pabellon n. 1: y el carruage podran verlo en la calle de Aguiar n. 27 frente al callejon de San Juan de Dios. 6

Vino tinto catalan. Hallándose depositado en los almacenes de depósito de Regla, el NEGRITO de 11 á 12 años, sabe todo lo que haceres de limpieza, muy ajil y apropósito para niños; tambien se vende una mesa, dos rinconeras, un espejo, una mesa redonda, un peinador de señora y 6 cuadros, todo de caoba y mármol. Calle de Cuba, n. 55. 3-13

En 550 pesos libres para su dueño se vende una NEGRA jóven, sana y robusta, regular costurera, lavandera y cocinera, siendo muy entendida en el servicio de una casa y vestir señoras. Calle del Prado, n. 60. En la misma se solicita alquilar una general lavandera. 4-11

Se vende un NEGRITO de 10 á 11 años, muy vivo y agil para cuanto quieran aplicarlo; y una negrita de 12 á 13 años, con principios de costura y limpieza de casa, propia para cuanto quieran aplicarla por su mucha viveza. Calle de la Aguacate número 39. 4-11

Se vende una MULATA como de 18 años de edad, sana y sin tachas, regular cocinera y planchadora, tambien entiende de costura, y con principios de florista, en la cantidad de 600$ libres para su dueño. Calle de la Muralla n. 78 daran razon. 8-10

Se venden tres NEGROS sanos y robustos, propios para los trabajos del campo. En la calle del Teniente-Rey n. 37 daran razon. 5-11

Se vende una NEGRA como de 30 años, general lavandera y planchadora, regular cocinera, sana y sin tachas. Calle del Tejadillo n. 51. 4-11

Se vende un MULATICO como de 10 años, muy sano y propio para todo lo que quieran aplicarle. En la calle de la Industria n. 32 darán razon. 3-21

Una negra de nacion, como de 34 años; buena lavandera planchadora y cocinera, reuniendo todas las demás cualidades de una buena criada se vende en 22 onza de oro españolas, libres para el vendedor. Calle del Empedrado, n. 15. 4-11

En la calle de San Rafael n. 16 se vende un NEGRO por solicitud suya, de 19 años de edad, con mas que principios de carpintero, regillador y barnizador, regular cocinero, sano y muy agil en 625$ libres para el vendedor y sin lugar á redivitoria. En la misma se cambian muebles nuevos por usados ó se compran de medio uso en buen estado: en el n. 23 de la misma calle tambien informarán de todo. 15-12

Por ausentarse su dueño se vende una MULATA joven, sana y sin tachas, costurera y escelente criada de mano, la que se recomienda por no haber conocido mas que un amo y por sus buenas circunstancias. Calle de San Nicolás, nº 41, al costado del Monserrato.

Un negro jóven, se vende, de nacion congo, buen panadero y peon de albañil, sano y robusto, en 600$ libres para el vendedor y sin accion á redibitoria. Calzada del Monte núm. 72. 4-12

Una negrita se vende, de 11 á 12 años, criada de mano y con buenos principios de costurera, sana y sin tachas, en 24 onzas españolas libres para el vendedor. Calle de Villegas, n 77; en la misma se venden tres negras coartadas. 4-12

Se vende una NEGRA coartada en 350$ y unos derechos atrasados, buena lavandera, planchadora y cocinera, y mas que regular costurera; en la misma se venden varios muebles Calle de Cuba, n. 55. 12

Se vende una NEGRA criolla de 18 años, con principios de cocina y lavandera, dócil y servicial á la mano, sana y sin tachas. Calle del Sol, n. 9 impondrán de su ajuste. 3-12

Se vende una MULATICA de 12 años de edad, nacida y criada en el campo. Impondran casa núm. 74, calle del Prado esquina á la del Trocadero. 4-12

Se vende un escelente calesero de pareja y trio, jóven, de buena presencia, sano y sin tachas, y tambien es regular cocinero. Calle de Aguiar, n. 106. 4-14

Se vende una NEGRITA de 9 a 10 años, sana y sin tachas y muy buena servicial á la mano, en 17 onzas de oro, libre de derechos para el vendedor. Calle de la Obra-pia, n. 77. 4-14

Se vende una MULATA buena lavandera, un mulatico de 6 á 7 años, y una mulatica de 10, años con principios de costura. Impondrá calle de la Amargura, n. 90. 4-14

Se vende una NEGRA criolla de 21 á 25 años de edad, mas que regular costurera, regular lavandera y planchadora, y tambien entiende algo de cocina, en 450$ libres para el vendedor. Calle de la Picota, n. 16 impondrán. 4-14

Se vende una NEGRA de 32 años, coartada en 450$ y 7 y medio reales y unos derechos atrasados, buena lavandera, cocinera, planchadora, dulcera y costurera, parida de 40 dias, la cria en 50$, sin lugar á redivitoria por ausentarse su dueño. Tambien se venden todos los muebles de una casa. Calle de S. Rafael n. 100. 3-14

ANIMALES.

Se vende un CABALLO guajamon de 7 cuartas, volantero y de buenas circunstancias: impondrán en la calle de Aguiar n. 28. 6-11

Se vende una CHIVA de buena y abundante leche; en Jesus del Monte casa titulada de Canto, en Tollo. 4-11

Se vende por su ajuste, una famosa YEGUA con su cria hembra: en el barrio de Jesus del Monte, calzada del Luyano, casa frente á la de la celaduria de dicho barrio. 4-13

Se vende un hermoso CABALLO dorado de mas de 7 cuartas de alzada, nuevo y sin ninguna enfermedad ni resabio Calle del Consulado, num. 25. 4-18

Se venden juntos ó separados con mucha equidad por no necesitarlos su dueño, una pareja de CABALLOS de hermosa presencia, muros mosquenados, escelentes caleseros, sanos y sin resabios El mariscal de lanceros, al salir de la Puerta de Tierra impondrá, y los pondrá de manifiesto. 3-13

Se vende una pareja de CABALLOS dorados, sanos y buenos volanteros. Calle de Aguiar, n. 106. 4-12.

Se venden por no necesitarlas su dueño tres MULAS maestras de carreton, tambien una jaca dorada de silla, una caballo moro de idem, y una yegua moata de idem, todos criollos. Impondrá el albeitar de la calle de Dragones frente la Plaza del Vapor. 4-13

PERDIDAS.

Aviso. Se ha estraviado del vapor Isabel de la carrera del Sur de esta Isla, en los primeros dias de este mes, UN SACO DE NOCHE, conteniendo entre otras cosas papeles interesantes al espitan del vapor Jeiza, y se suplica á la persona que por equivocacion la haya recogido ó sepa su paradero, se sirva manifestarlo á los consignatarios de dicho buque los señores Pardo, San Pelayo y compañía, quienes lo gratificarán. 8 11

Victor Lacoste, tiene el honor de participar á esto culto y respetable público, que ha llegado de Florencia con un surtido de mármoles y alabastros que consisten en adornos de todas clases como son figuras, floreros, vasos, jarros, animales y mesas embutidas de mosáico, de gusto antiguo y moderno, tomado de los originales que existen en los diversos museos y galerias de Europa. Calle de Santa Teresa número 79, entre las de Cuba y Aguiar; se espenden dichos objetos. 8-11

Interesante á los fabricantes de tabacos. En la litografia del COMERCIO, calle del Obispo, n. 42, entre las de Compostela y Aguacate, se corta papel en tiras para filetear cajones de tabacos á UN PESO la resma grande ó en cuadruplos del tamaño florete. En el mismo establecimiento hay papel frances superior de todos colores ya cortado, y se advierte que el que lleve el papel tiene que esperar muy poco tiempo para llevarlo ya cortado. 8-11

Buen surtido de Londres y Paris, CALLE DEL OBISPO n. 105.

Cama de bronce y de hierro de una persona y de matrimonio, quinqués solares de todas clases, candeleros, palmatorias de bronce, de cristal, de platina y metal imperial con vivoras y sin ellas, arañas lámparas de dos y cuatro luces todos solares y con globos cortes de melon; ricos faroles para carruages, de nueva hechura, para vela ó lamparitas, al gusto de los compradores. Se advierte que los dichos faroles no tienen el defecto de los del Norte, que se caen los candeleros; tirabuzones de todas hechuras y clases, porta-botellas muy hermosos, pluneros, escupideras, gran surtido de pantallas de todas hechuras y clases, escobillones para limpiar los tubos, cafeteras económicas para hacer café, ballenas para corsets, porta-monedas, jueguos de café, tirantes y baudejas; en el mismo se compran, broncean y alquilan toda clase de lámparas, arañas y quinqués y se compra metal viejo. 30-11d

Pianos ingleses.

Se hallan de pierna de calzon, orizontales ó de mesa, y los famosos pianinos de Erard, cuyo fabricante obtuvo el primer premio en la gran exposicion de Lóndres.

Los hay preparados en doble caja de madera y zinc, para llevar al campo ó á cualquier poblacion distante, guardando su afinacion mas de un año.

Existen de medio uso para los que empiezan á tocar, asimismo elegantes banquetas de muebles, todo a precios hasta el dia no vistos por su estraordinaria baratez

Escritorio de R. C. Ferro, calle de la Lamparilla, núm. 94, entre las de Mercaderes y San Ignacio 30-10d

Se venden VESTIDOS Y PAÑUELOS de Nopes de Manila y costureros, ajedreces, cajas para trosillo, cajas de tinta de China, cajas para té, porta-botellas, sellos y cuchillos de marfil, abanicos y paipais todo de China. Calle de S. Ignacio n. 97. 10-10

Muebles de relance. Por ausentarse su dueño se vende de un hermoso escaparate de moldura y caoba, 2 docenas de sillas de idem, 4 sillones de idem, una mesa de sala y espejo, 1 bufete, 1 tocador de señora, 1 lavamanos con piedra de mármol, 1 costurero, 2 docenas de sillas de regilla y mecedoras iguales, 1 parrero de persianas, é infinidad de otros muebles todo muy barato. Calle de Villegas n. 49 entre la de Sta. Teresa y Muralla. 15-11

Vino certificado superior y lejitimo de San Vicente. llegado en los últimos buques, se vende por medias y cuartas pipas. Calle de Cuba, num. 111. 29

Aviso al público. D. Antonio Sanchez dueño de la relojeria sita en la calle del Aguila primera cuadra enfrando el vapor para la Ceiba, avisa al público en general y en particular á sus amigos haber recibido un gran surtido de relojes para bolsillo, ingleses, de oro de dos tapas de los mejores fabricantes de Londres: idem de plata lisa y grinebrinos de ocho dias de cuerda, idem de cesaje de ancora y de cilindro de oro, de dos tapas y de plata, idem para Señora, de mucho gusto. Se han recibido relojes de sobremesa y de aposento de ocho dias de cuerda y de 24 horas, como igualmente un grande y variado surtido de leontinas de oro y llaves de lo mismo. El dueño de este establecimiento responderá por el termino de un año á las composiciones que se hagan en su casa como igualmente de los relojes que venda 30-18 nov.

Relojeria de Dubois y Haase,

calle del Teniente-Rey, nº 81.

En este acreditado establecimiento se acaba de recibir por los últimos buques de Europa un elegante, rico y variado surtido de relojes de sobremesa de bronce y mármol, de figuras enteramente nuevas; relojes de pared, muy elegantes; id. id. inglesas para fincas ó establecimientos publicos; relojes savonetes de oro y de plata, ingleses y ginebrinos, de calidad superior y de las fábricas de Parkinson, y de Losada; relojes solares con cañon y otros de brujula y niveles; relojes de viaje con repeticion y despertador. escribanias con reloj, cronómetros de Parkinson & Frodsham. Un rico surtido de leontinas de oro, grupos y diges para dichas; botonaduras de oro para chalecos; prendería de oro para señoras.

Barómetros de gabinete de marina y aneroides; termómetros con las tres escalas, id. de estufa; areómetros de Beaume; sextantes, horizontes artificiales, anteojos de larga vista muy superiores, id. de campaña, id. gemelos de todos tamaños y muy ricos; espejuelos de oro, de carey y de acero lentes de oro, de plata dorada, carey y nácar, y un gran surtido de vidrios de todos números, tanto para miopes como presbitas, os que se colocarán con esmero.

Teodolitos, grafómetros y niveles de todas clases, estuches de matemáticas superiores, muy portátiles, idem en cajitas; instrumentos y toda clase de avios para daguerreotipo; cubiertos, cucharas, azucareras y braseros de jinetal galvanizado de plata; cubiertos de id. dorados para postres; cajitas para guardar prendas y adornos de tocador; bastones con puños de oro y muchos de capricho; un gran surtido de cilindros para relojes de mesa. 30-18nov

Tocador Habanero.

AVISO INTERESANTE AL PUBLICO.

Por la fragata paquete del Havre MATHURIN COR, se ha recibido un gran surtido de perfumeria y efectos de fantasia y ultima moda, como son: pomada Lubin, de la sociedad Hygiénica; la escelente pomada de Maugenet á Lhuile de Naiceto: blanco de perla de Lubin; jabones de lechuga, el dulcificado; peinetas de carey; peines de marfil, azabache y carey; botines para señoras y niñas; magníficos costureros de señoras y necesares ingleses para viajar; estracto para pañuelos; agua de colonia de Lubin, Farina, Violet y Rozinol; surtido completo de copitas muy elegantes; cuellos para camisas muy bien trabajados; espillos de casaca, cabeza, uñas y dientes; una gran partida de trenzas de pelo y materiales para pelucas y cosquetes; clavos para adornos de cabeza para señoras, de los mas elegantes que se conocen; y los delicados guantes de Jouvin, todo á precios muy equitativos. 15 2d

Se vende un famoso QUITRIN, hecho á todo costo, de inmejorables materiales y elegante figura, habiendo rodado muy pocas veces, y un arreo de curitido doble, con botas, espuelas de plata y todo lo necesario; pues se da con mucha equidad por tener que ausentarse su dueño para el campo. Calle del Campanario Viejo n. 140, entre las de la Salud y Dragones. 6-9

Ladrillos refractarios ingleses de patente. En el Carenero de Don Feliciano Sanchez en Casa-blanca se halla una gran partida de estos ladrillos, que espenderá en todas cantidades en dicho establecimiento. *21

Sombrerería titulada EL PROGRESO,

calle de Compostela esquina á la de la Amargura, frente al establecimiento de ropas LA INESITA.

El dueño de esta sombrerería, con motivo de las próximas festividades, no ha omitido medio alguno para reunir en ella un surtido elegante de sombreros de todas clases, que compararán en calidad con el precio que se trata de darles, se vendrá en conocimiento que nadie hasta ahora los ha vendido tan baratos; en comprobacion de lo cual se espenderán á los precios siguientes:

Sombreros negros de felpa, de 1ª, franceses y de rigorosa moda, con su caja, á 4$ uno.

Dichos id. id. de 2ª y 3ª, á 3½ los primeros y á 3$ los segundos.

Dichos id. id. mas inferiores, á 18 y 20 rs uno.

Dichos id. id. de castor muy finos, de los colores blanco, aplomado y negro, á 4, 5 y 6$ uno.

Dichos id. id. aplomado y perla con pelo del mismo color y de inmejorable calidad, á 5½ y 6½ uno.

Id. id. de paja de Italia de varias clases y precios pero todo muy baratos.

El surtido de los de jipijapa es exhorbitante y con escrupulosidad y esmero escojido: sus precios son desde 3 á 20$ uno.

PARA NIÑOS.

Sombreritos de felpa fina á 12 y 14 rs. uno.

Dichos muy ricos de castor y pajilla de varias clases; con adornos esquisitos de randas, cintas y lindas plumas, de colores y blancas, del mejor gusto, de 2½ á 5 pesos uno.

Un numeroso surtido de cachuchitas deterciopelo, cerda y pajilla con diversos adornos y caprichosas hechuras, para niños de todas edades.

Tambien hay para señoras, gorras muy lindas para montar y el paseo, todo con la mayor equidad. 8-14

IMPORTANTE.

Acaba de recibir don Sandalio de Ugalde una brillante factura de relojes de oro de dos tapas para señora y caballero de escape cronométrico ó duplex, y de ancora ó libre con volante compensado y tornillos de oro, del célebre fabricante de Lóndres J. R. Losada, que ofrece á sus amigos y al público, en la seguridad de que en ningun otro establecimiento se encuentra igual surtido del referido autor, no de tanto merito. Tiene asimismo un surtido completo de relojes ingleses de oro y plata de varios fabricantes acreditados de Lóndres, igualmente que giratorios, leontinas, llaves de oro, cronómetros de bolsillo. Relojeria junto a la confiteria del Brazo Fuerte, calle de O-Reilly frente al n. 16. 30-2

Realizacion del almacen de loza, estatua y muebles, situado en la calle del Obispo esquina á la de Bernaza. 15 2

Acero de Milan, numeros 0 y 00, en barritas, de superior calidad. Calle de Mercaderes, numero 85. 22

Ropa hecha. Cortes, levitas y pelotones de paño ruso y de colores á 17$. Idem de merino, á 12$. Pantalones de casimir á 5$. Chalecos de seda y de cuadros negros y de colores, á 3$ 2 rs. Idem de piqué á 2$ 4 rs. Chaquetas para calesero, á 9$; siendo todo de ultima moda. Calle de San Rafael esquina á la de la Amistad, sastreria de Mora. 30-12nov

Ver y creer. Requisimos guantes de seda inmejorado á la mejor cabritilla y sin mas, mejor jabon dola, los hay tambien solo de cabritilla, frescos y de todos colores. En la camiseria el "Movimiento Continuo," calle de Mercaderes entre las de Obrapia y Obispo 69-1

Fábrica de fósforos. Alambique, num. 46, el dueño de la citada fábrica ofrece al publico sus fósforos de superior calidad, de palito con azufre y sin azufre, en donde habra siempre un crecido depósito para poder atender los pedidos que se le hagan, tanto de la ciudad como del campo; los sujetos que no quieran molestarse en ir á surtirse de la misma fábrica, podran dirijirse á la calle de Cuba, num. 29, botica y drogueria la Reunion, en donde tambien se espenderán á los mismos precios. 30-12nov

EL ADEREZO,

plateria y joyeria, calle del Obispo esquina á la de Aguiar.

REALIZACION POSITIVA.

Gran surtido de relicarios de oro, figurando reloj con resorte y sin el para colocar un retrato, dos, uno y guarda pelo, los hay de varios tamaños, á 2$, 3, 4, 7 y 8$: fajiceros de oro con pluma del mismo metal, á 8 y 9$; id de id. sin pluma á 2, 2½, 5 y 7$; limpia dientes con limpia oidos y sin él a 1$ 6 rs unos y 2$ otros; dedales de oro grabados y cincelados, al ínfimo precio de 3$ 4 rs; sortijitas propias para niña, figurando culebra con tres piedrecitas de colores, á 1$ 2 rs una. Además se avisa á los señores que deseaban obtener los tan celebrados espejuelos de oro que se venden a 8$ pueden pasar á dicha plateria para escojer aquellos cuya graduacion les sea mas conveniente, pues no siendo muy grande la partida luego no será fácil que los encontrasen a medida de su gusto. 15 4d

PARA LOS EXAMENES.

Hallándose en nuestro gran depósito de sombreros situado calle de San Rafael num. 10 esquina á la del Consulado un surtido general de sombreros de felpa para jóvenes y niños de última moda y de todas clases; damos aviso a los padres de familia para que se provean de los que gusten á los precios siguientes: Jóven, 1ª $2 2 rs; 2ª $2; 3ª $1 6 rs. Niño de 12 á 14 rs. entre los de jóven los hay que figuran dos alas.

Nota. Se siguen espendiendo los sombreros para hombre de la Esposicion con general aceptacion, por su nueva moda y por su elegancia.—SANTELICES Y GONZALLEZ.

Interesante al público.

Los señores Mourgue Hermanos agentes en toda la isla de Cuba de la sociedad de la VIEILLE MONTAGNE en Liege (Bélgica) participan al publico en general que tienen un surtido completo de planchas de zinck de todas dimensiones, y clavos de zinck &c., á precios cómodos. Impondran en la calle de los Mercaderes, núm. 83, los señores R. Morizon y Cª, y en la de San Ignacio, núm. 6, los señores Mourgue Hermanos. 30-13nov

Despacho de gas por mayor y menor. Calle del Teniente-Rey, num. 5, cuadra de San Salvador de Horta. bfia

Frazadas de lana inglesas de clase superior y precio comodo. Calle de la Amargura, n. 8. 15-7

Sastreria y almacen de ropa hecha de Paz y Cª, calle del Obispo, num. 108, entre las de la Habana y Compostela.

Los dueños de este acreditado establecimiento ofrecen al público un gran surtido de ropa hecha de todas clases y de los generos mas ricos y elegantes, particularmente paletotes y casacas de paño y casimir, que por la variedad, buen gusto y primor en el trabajo nada dejan que desear. Igualmente hay un hermoso surtido de casimires para pantalones, y cortes de chalecos de invierno para los que gusten encargar su hechura, que see jecutara con la mayor prontitud y esmero.

De todo lo dicho asi como de los precios equitativos que tienen fijados para aumentar el crédito de su taller podran cerciorarse los que tengan á bien visitarle. 60-8nov

Por tener que ausentarse su dueño se venden en precios equitativos un QUITRIN de medio uso en buen estado y una pareja de MULAS moras de escelentes cualidades; impondran en la calle de Compostela n 36. 6-10

Muebles. Por tener que ausentarse su dueño se venden todos los MUEBLES de una casa en precios equitativos; impondran en la calle de Compostela n 36. 6-10

Gran almacen de ropa hecha. Surtido general para invierno y verano á precios sumamente baratos.—Cuencas de paño á 14$. Pelotones de casimir guarnecidos á 12$. Idem de merino á 6½$. Id. de gros vertin a 4½$. Idem de alpaca á 2½$ Idem de casimir del Norte á 5$ Chaquetas de drill a 2$ Pantalones de paño y casimir á 6½$. Idem de drill á 2$. Chalecos de raso negro y de colores á 26 rs. Idem de piqué de colores finos á 20 rs. Idem blancos á 18 rs. Idem á 2$. Calle de San Ignacio num. 84 bajo el portal de la Virgen del Rosario casa donde estuvo la Sociedad Filarmónica. 15-10

Se venden DOS ESCAPARATES, 12 sillas, 2 mesas y piedra de mármol, dos docenas de sillas de rejilla, 5 columpios, 1 tocador, 1 cuna y otros efectos. Calle de Acosta n. 9. 4-11

A tres y medio rs. sencillos la libra de VELAS estearicas sus riorisimas, que por su blancura y hermosa luz compiten con las mejores que vienen de Francia.—Las hay de 4, 5 y 6 en libra.—Igualmente jabon económico para el lavado; calle de Cuba, zapateria entre las calles de Jesus María y la Merced. 20-26n

Estufa de privilegio, inventada por DON JORGE MURRAY.

Esta estufa reune varias mejoras sobre todas las hasta ahora inventadas. Primero que la chapa de hierro sobre la cual se coloca el azúcar para recarse, es de hierro colado, dispuesta de tal modo, que quede completamente lisa su superficie, y la adicion de una caja de calorico, en donde por medio de un laberinto se reparte el calor en el interior de la estufa igualmente en todas sus partes, asi evitando que se queme el azucar, como suele suceder. Segundo, que no es corta ventaja la de ser imposible todo incendio, el ahorro de cajones, y por consiguiente de muchas manipulaciones que se necesitan en las conocidas hasta ahora, pudiendo manejarla solo ocho personas. Tercero, que el tiempo necesario para recar el azucar es la mitad de lo que se ha acostumbrado.

El inventor respetuosamente invita á los señores hacendados que pasen á examinar el modelo de dicha estufa que se encuentra en el escritorio de don Juan Bevington, calle de O-Reylli, num. 16, quien impondrá de todos los pormenores. 30-28nov

Pomada de Leccia.

Maravillosa y aprobada por la Inspeccion de Estudios, previos los mas favorables informes de facultativos acreditados, como muy eficaz para curar los dolores reumáticos, entre los que se enumeran la pleuridinia, paralisis parciales, y demas afecciones nerviosas que ocasionan padecimientos de cabeza, embaramiento de miembros y calambres, se sigue espendiendo á dos pesetas el pote, precio señalado ultimamente por dicha corporacion, en la oficina farmaceutica titulada San José, calle de Aguiar esquina á la de Lamparilla. En Matanzas botica de don Escaqui de la Calle, y en Cárdenas botica de Barrinat 6m-26no5

A los señores farmacéuticos. El lejitimo y superior aceite de higado de bacalao, recibido directamente de Terranova.—Zazaparilla de Honduras. Calle de San Ignacio n. 97. 10-10

Pianos á precios fijos.

De todas clases, estando unos mas altos que la orquesta. Calle del Aguila n 103 entre la de S. Rafael y S. José, casa del profesor don Juan Comellas 20-28

Maiz desgranado de la feria, de Bayona, en cajas de 2 y 4 lb. Almacen de vivveres de Juan Fernandez y Cª. Calle de San Ignacio y Lamparilla 15-27

Frijoles negros superiores. En la calle de los Oficios n. 67, panaderia, se halla una partida de los cosechados en la costa de Veracruz, y se venden por mayor y menor a precios moderados. 8-5

Lonas de algodon se venden de todos