REPUBLICA DE CUBA

ANUARIO ESTADISTICO DE CUBA

1979

COMITE ESTATAL DE ESTADISTICAS

REPUBLICA DE CUBA

ANUARIO ESTADISTICO DE CUBA 1979

COMITE ESTATAL DE ESTADISTICAS

CONTENIDO

Introducción	*III*
Indice de Capítulos	*IV*
Indice de Tablas	*V*
Indice de Gráficos	*XIII*
Abreviaturas y Signos Convencionales	*XIV*
Tablas y Gráficos	*1*
Anexo Internacional	*1**
Indice de Materias	*1*

INTRODUCCION

La presente edición del Anuario Estadístico de Cuba ofrece las series cronológicas actualizadas hasta el año 1979, manteniendo la misma estructura e indicadores en las tablas que el editado para el año 1977.

Al igual que en las ediciones anteriores a partir de 1975, en ésta se inserta el Anexo Internacional, donde se muestra una comparación entre nuestro país y los países miembros del Consejo de Ayuda Mutua-Económica (CAME), así como con los países de América Latina y el área del Caribe, en aquellos indicadores de mayor importancia.

Se advierte que las cifras correspondientes al año 1979 son provisionales.

Agradecemos a todos los organismos, instituciones y demás centros informantes el haber brindado la información necesaria para la confección de la presente edición.

COMITE ESTATAL DE ESTADISTICAS

INDICE DE CAPITULOS

PAGINA

Datos sobre territorio, clima y población

I.	Territorio y Clima	1
II.	Población	23

Datos globales sobre la economía

III.	Indicadores Globales	47
IV.	Trabajo y Salarios	55

Sectores Económicos

V.	Agropecuario	59
VI.	Industria	83
VII.	Construcción	99
VIII.	Transporte y Comunicaciones	109
IX.	Comercio Interior	129
X.	Comercio Exterior	161

Servicios Sociales

XI.	Educación	205
XII.	Cultura y Arte	221
XIII.	Deporte y Cultura Física	231
XIV.	Salud Pública	243
XV.	Turismo y Descanso	255

INDICE DE TABLAS

PAGINA

TABLA

CAPITULO I - TERRITORIO Y CLIMA

1	Situación geográfica de Cuba	3
2	Superficie de Cuba y longitud de las costas en las Islas	3
3	División político-administrativa, extensión superficial, población y densidad, por provincias	3
4	Situación geográfica y principales características de los faros instalados en las costas	4
5	Principales bahías naturales	6
6	Principales ríos, por provincias	6
7	Presas y embalses construidos	7
8	Principales alturas, por provincias	8
9	Lluvia total media, por provincias y estaciones meteorológicas seleccionadas	9
10	Lluvia media anual, por provincias	14
11	Temperatura media, por provincias y estaciones meteorológicas seleccionadas	15
12	Temperatura máxima y mínima absoluta registrada	19
13	Principales indicadores del clima	20
14	Huracanes de diferentes intensidades que han azotado a Cuba	21
15	Número de veces que cada región ha sido azotada por huracanes de diferentes intensidades	21
16	Frentes fríos de diferentes intensidades que han azotado a Cuba	21
17	Número de veces que cada región ha sido azotada por frentes fríos de diferentes intensidades	21

CAPITULO II - POBLACION

1	Población residente por sexo, tasa anual de crecimiento y proporción de varones por cada 1 000 hembras	28
2	Población residente y estructura, por sexo y grupos de edad	28
3	Población residente, por sexo y provincias	29
4	Estructura de la población residente, por sexo y provincias	30
5	Población residente por sexo, según provincias y municipios	31
6	Población residente, según sexo y grupos de edad, por provincias	33
7	Movimiento demográfico informado, por provincias	35
8	Tasas del movimiento demográfico, por provincias	38
9	Población residente, en edad laboral y fuera de edad laboral, por sexo y provincias	40
10	Población residente según zonas urbanas y rural, por provincias	41
11	Población residente de las ciudades más importantes	41
12	Nacimientos, por sexo y grupos de edades de la madre	41
13	Defunciones por grupos de edades y sexo	41
14	Movimiento migratorio interno, por sexo y provincias de procedencia y destino	42
15	Movimiento migratorio interno y externo, por sexo y provincias	45

INDICE DE TABLAS

(Continuación)

PAGINA

TABLA

CAPITULO III - INDICADORES GLOBALES

1 Producto social global y producción bruta, por sectores y ramas 50
2 Participación de los sectores y ramas en el producto social global 51
3 Producción bruta de las empresas estatales según su nivel de subordinación, por sectores y ramas 52
4 Participación de las empresas estatales, según su nivel de subordinación en la producción bruta, por sectores y ramas 53
5 Participación de las empresas estatales según su nivel de subordinación en la producción bruta, por sectores y ramas 54

CAPITULO IV - TRABAJO Y SALARIOS

1 Indicadores fundamentales de trabajo y salarios, por esferas y sectores 1977. 57
2 Indicadores fundamentales de trabajo y salarios, por provincias 1977 57
3 Promedio de trabajadores-total, producción bruta y productividad, por sectores 1977..... 58
4 Distribución de la fuerza de trabajo, por categoría ocupacional 58
5 Estructura de la fuerza de trabajo, por categoría ocupacional 58

CAPITULO V - AGROPECUARIO

1 Producción agropecuaria, por ramas de origen..... 64
2 Crecimiento relativo de la producción agropecuaria, por ramas 64
3 Estructura de la producción agropecuaria, por ramas 65
4 Distribución de la tierra de acuerdo con su uso en unidades agropecuarias de los sectores estatal y privado vinculado..... 65
5 Distribución de la tierra de acuerdo con su uso en las unidades estatales, clasificado por la actividad principal 66
6 Indicadores del balance de superficie de caña de azúcar..... 67
7 Superficie cosechada, producción y rendimiento de la caña de azúcar por zafra..... 68
8 Producción total de caña de azúcar..... 68
9 Siembras de caña de azúcar, por campaña 69
10 Superficie existente de caña de azúcar por variedades..... 69
11 Principales atenciones culturales realizadas a la caña de azúcar 70
12 Siembras por cultivos en los sectores estatal y privado vinculado 71
13 Siembras con riego de cultivos seleccionados en el sector estatal 72
14 Indicadores seleccionados del riego, por cultivos, en el sector estatal 72
15 Fertilización de cultivos de la agricultura no cañera en el sector estatal 73
16 Indicadores seleccionados del arroz, por campaña y variedades en el sector estatal y privado vinculado 73
17 Indicadores seleccionados de los cítricos en el sector estatal . 74
18 Indicadores seleccionados del tabaco, por campaña en los sectores estatal y privado..... 74
19 Indicadores seleccionados de la producción de leche de vaca .. 75

INDICE DE TABLAS

(Continuación)

TABLA		PAGINA
20	Existencia promedio de vacas en ordeño, producción de leche y rendimiento por razas	75
21	Distribución primaria de la producción de leche de vaca y las entregas para sacrificio de vacunos	75
22	Existencia final, nacimientos y muertes del ganado porcino	76
23	Entregas a sacrificio de ganado porcino	76
24	Existencia de ganado équido, por sexo en los sectores estatal y privado	76
25	Existencia de aves, producción de huevos y entregas a sacrificio	77
26	Indicadores seleccionados de gallinas ponedoras	77
27	Indicadores seleccionados de aves reproductoras	78
28	Indicadores seleccionados de pollos de ceba	78
29	Existencia de ganado ovino y caprino	79
30	Producción de leche y entrega a sacrificio de ganado ovino-caprino	79
31	Indicadores seleccionados de la cunicultura	79
32	Indicadores seleccionados de apicultura	80
33	Indicadores seleccionados de la inseminación artificial de vacunos	80
34	Estado del rebaño vacuno bajo plan de inseminación artificial	80
35	Composición racial del rebaño vacuno bajo plan de inseminación artificial	81
36	Servicios veterinarios realizados	81
37	Producción de origen silvícola	82
38	Crecimiento relativo de la producción de origen silvícola	82
39	Superficie forestal del sector estatal	82
40	Plantaciones forestales realizadas, por especies en el sector estatal	82

CAPITULO VI - INDUSTRIA

1	Producción industrial, por ramas	86
2	Valor de la producción mercantil, por ramas	87
3	Indicadores fundamentales de la industria azucarera	88
4	Caña de azúcar molida, por provincias	88
5	Caña de azúcar molida por día de zafra, por provincias	89
6	Caña de azúcar molida por día efectivo de molida, por provincias	89
7	Producción de azúcar crudo físico, por provincias	89
8	Producción de azúcar crudo, base 96° grados de polarización	90
9	Producción de azúcar refino, por refinería	90
10	Rendimiento industrial físico, por provincias	90
11	Duración de las zafras azucareras, por provincias	91
12	Tiempo perdido en zafras azucareras, por provincias	91
13	Tiempo perdido en zafras azucareras, según causas	92
14	Pérdidas del pol en caña de azúcar	92
15	Producción industrial de productos seleccionados	92
16	Estructura del consumo neto de combustible doméstico	97
17	Estructura del consumo neto de energía	97
18	Generación bruta de electricidad	97
19	Existencia de barcos de pesca en las flotas del alto e intermedias, por flotas y tipos de barcos	98

INDICE DE TABLAS

(Continuación)

PAGINA

TABLA

20 Existencia de embarcaciones en las flotas costaneras, por tipo de embarcaciones 98

CAPITULO VII - CONSTRUCCION

1 Producción bruta de construcciones de las empresas especializadas en la construcción, por grupos 102
2 Indice de la producción bruta de construcciones de las empresas especializadas en la construcción, por grupos 102
3 Producción bruta de construcciones de las empresas especializadas en la construcción, por provincias 103
4 Viviendas terminadas por las empresas especializadas en la construcción 103
5 Indicadores de viviendas ejecutadas por el ministerio de la construcción, por provincias 104
6 Obras seleccionadas y sus capacidades terminadas por el ministerio de la construcción 104
7 Cantidad y capacidad de presas y embalses, por provincias 105
8 Presas y embalses en construcción 106
9 Instalaciones de tuberías a la red de acueductos y alcantarillados por empresas especializadas en la construcción 107
10 Capacidad en ha. de riego, drenaje y/o protección por cultivos fundamentales creados en 1977 por empresas especializadas en la construcción 107
11 Carreteras y caminos construidos, por destino 108
12 Inventarios de equipos fundamentales utilizados en la construcción en el ministerio de la construcción 108

CAPITULO VIII - TRANSPORTE Y COMUNICACIONES

1 Producción bruta del sector transporte, por ramas 112
2 Longitud de las vías de comunicaciones 112
3 Líneas de transporte de pasajeros, por ómnibus 112
3.1 Líneas de transporte de pasajeros; por ómnibus, por provincias . 113
4 Líneas aéreas y longitud 113
5 Pasajeros transportados 114
5.1 Estructura porcentual de pasajeros transportados 114
5.2 Pasajeros transportados 115
6 Tráfico de pasajeros 115
6.1 Estructura porcentual del tráfico producido de pasajeros 116
6.2 Tráfico de pasajeros 116
7 Distancia promedio de un pasajero 116
8 Existencia promedio de vehículos de pasajeros 117
8.1 Estructura porcentual de la existencia promedio de vehículos de pasajeros 117
8.2 Existencia promedio de vehículos de pasajeros 118
9 Capacidad de los vehículos de pasajeros 118
10 Carga transportada 119
10.1 Estructura porcentual de la carga transportada 119
10.2 Carga transportada 120
11 Tráfico producido de carga 120
11.1 Estructura porcentual del tráfico producido 121

INDICE DE TABLAS

(Continuación)

TABLA		PAGINA
11.2	Tráfico producido de carga	121
12	Distancia promedio de una tonelada	122
13	Existencia promedio de vehículos de carga	122
14	Capacidad promedio de vehículos de carga	123
15	Carga arribada y expedida, y carga operada, por puertos cubanos	123
15.1	Estructura porcentual de la carga arribada y expedida, y carga operada, por puertos cubanos	124
15.2	Carga arribada y expedida, y carga operada, por puertos cubanos	124
16	Buques de carga de la flota mercante cubana	125
16.1	Buques de carga de la flota mercante cubana (1971 = 100)	125
17	Buques de carga de la flota mercante cubana, por edades y toneladas	126
18	Buques de pasaje de la flota mercante cubana	126
19	Producción bruta del sector comunicaciones	126
20	Unidades del servicio postal y telegráfico	126
21	Líneas telefónicas en servicio	127
22	Teléfonos y densidad	127
23	Líneas telefónicas en servicio; teléfonos y densidad, por provincias	127
24	Indicadores seleccionados del desarrollo de las comunicaciones	128

CAPITULO IX - COMERCIO INTERIOR

1	Valor total de la circulación mercantil del comercio al por mayor, por grupos de mercancías	132
2	Valor de la circulación mercantil en el comercio al por mayor a la red minorista, por grupos de mercancías	133
3	Valor de circulación mercantil minorista y alimentación pública	134
4	Red comercial de almacenes, por actividades, nacional	134
5	Red de establecimientos comerciales y de alimentación pública. Resumen nacional	134
6	Distribución total del comercio al por mayor de productos alimenticios, nacional	135
7	Distribución de productos alimenticios a la red minorista, nacional	136
8	Distribución total del comercio al por mayor de productos industriales, nacional	137
9	Distribución de productos industriales a la red minorista, nacional	139
10	Indice de variación de la distribución total del comercio al por mayor de productos alimenticios, nacional	141
11	Indice de variación de la distribución a la red minorista de productos alimenticios, nacional	142
12	Indice de variación de la distribución total del comercio al por mayor de productos industriales, nacional	143
13	Indice de variación de la distribución a la red minorista de productos industriales, nacional	145
14	Acopio de productos agrícolas seleccionados, por sectores de origen	147

INDICE DE TABLAS

(Continuación)

PAGINA

TABLA

15 Acopio de productos pecuarios seleccionados, por sectores de origen 157
16 Indice de acopio de productos agrícolas seleccionados 158

CAPITULO X - COMERCIO EXTERIOR

1 Intercambio total y saldo comercial 163
2 Exportaciones de mercancías, por grupos de productos 163
3 Importaciones de mercancías agrupadas en grandes categorías económicas, según la clasificación uniforme para el comercio internacional 163
4 Exportaciones de mercancías, según secciones de la clasificación uniforme para el comercio internacional 164
5 Importaciones de mercancías, según secciones de la clasificación uniforme para el comercio internacional 164
6 Exportaciones de mercancías de países seleccionados, agrupados por áreas geográficas y mercados regionales 165
7 Importación de mercancías de países seleccionados, agrupados por áreas geográficas y mercados regionales 167
8 Exportación de productos seleccionados 169
9 Importación de productos seleccionados 171
10 Exportaciones por productos y países seleccionados 181
11 Importaciones por productos y países seleccionados 187
12 Precio promedio por tonelada de azúcar, según contratos 203

CAPITULO XI - EDUCACION

1 Indicadores generales de los círculos infantiles 209
2 Unidades y capacidades de los círculos infantiles 209
3 Personal técnico educacional de los círculos infantiles 209
4 Promedio niños matriculados en círculos infantiles 210
5 Promedio niños asistentes en círculos infantiles 210
6 Número de madres beneficiadas por círculos infantiles 210
7 Indicadores generales de la educación 211
8 Número de alumnos por 10 000 habitantes 213
9 Número de alumnos, según régimen de estudio 214
10 Principales indicadores en la educación primaria 215
11 Principales indicadores en la educación media general 216
12 Principales indicadores de la educación técnica y profesional 217
13 Principales indicadores de la formación de personal docente 218
14 Graduados de especialistas de nivel medio superior 219
15 Principales indicadores en la educación de adultos 219
16 Principales indicadores de la educación especial 220
17 Principales indicadores de la educación superior 220
18 Graduados por grupos de especialidades en la educación superior 220

INDICE DE TABLAS

(Continuación)

PAGINA

TABLA

CAPITULO XII - CULTURA Y ARTE

1 Indicadores seleccionados en la actividad artística 224
2 Actividades artísticas de aficionados 224
3 Actividades de bibliotecas, galerías de arte y museos 225
4 Actividades de zoológicos, acuarios y jardines botánicos 225
5 Títulos de libros publicados 226
6 Libros, revistas y folletos publicados 226
7 Ediciones de literatura y arte publicadas 226
8 Periódicos de información general 227
9 Actividades cinematográficas 227
10 Producción cinematográfica 227
11 Películas exhibidas según países de procedencia 228
12 Premios cinematográficos internacionales obtenidos 228
13 Películas exhibidas por grupos de edades 229
14 Promedio semanal de horas de transmisión por radio 229
15 Promedio semanal de horas transmitidas por televisión, según objetivos 230
16 Transmisores y sus capacidades de servicios, según las cadenas 230

CAPITULO XIII - DEPORTES Y CULTURA FISICA

1 Participantes de nivel social en actividades deportivas organizadas 235
2 Participantes de nivel social en competencias deportivas organizadas 236
3 Participantes de nivel escolar en actividades deportivas organizadas 237
4 Participantes de nivel escolar en competencias deportivas organizadas 237
5 Títulos ganados por Cuba en juegos deportivos centroamericanos y del Caribe 238
6 Medallas ganadas por Cuba en juegos deportivos centroamericanos y del Caribe 238
7 Títulos ganados por Cuba en juegos deportivos panamericanos 239
8 Medallas ganadas por Cuba en juegos deportivos panamericanos 239
9 Títulos y medallas por Cuba en juegos olímpicos 240
10 Campeonatos mundiales celebrados en Cuba, por deportes ... 240
11 Atletas participantes en competencias deportivas internacionales 241
12 Participantes en actividades y competencias en deportes recreativos organizados 242
13 Actividades recreativas organizadas 242
14 Participantes en cultura física 242

INDICE DE TABLAS

(Conclusión)

PAGINA

TABLA

CAPITULO XIV - SALUD PUBLICA

1 Plazas de personal facultativo del ministerio de salud pública 246
2 Unidades de servicios del ministerio de salud pública 246
3 Hospitales y clínicas, según número de camas 246
4 Dotación normal de camas en unidades de servicio 247
5 Dotación camas de asistencia médica y social, por provincias 247
6 Camas reales, ingresos, consultas externas y cuerpo de guardia, por unidades de servicio 248
7 Inmunizaciones por tipo de vacunas 251
8 Donantes de sangre, por provincias 251
9 Morbimortalidad, por poliomielitis 252
10 Morbilidad por enfermedades de declaración obligatoria 252
11 Principales causas de muerte 253
12 Principales causas de muerte, por provincias 254
13 Principales causas de muerte en niños menores de 1 año 254
14 Principales causas de muerte en niños de 1 a 4 años 254

CAPITULO XV - TURISMO Y DESCANSO

1 Establecimientos de servicios de alojamiento 259
2 Habitaciones en establecimientos de servicios de alojamiento .. 259
3 Plazas en los establecimientos de servicios de alojamiento ... 259
4 Usuarios y venta en los servicios de alojamiento 260
5 Número de excursiones, participantes e ingresos en excursiones nacionales 260

INDICE DE GRAFICOS

PAGINA

CAPITULO I - TERRITORIO Y CLIMA

Estación Casablanca - Instituto de Meteorología. Lluvia caída, temperatura y humedad relativa 22

ABREVIATURAS

t	tonelada métrica
U	unidad
M	millar, mil
MM	millón
m	metro
m^2	metro cuadrado
m^3	metro cúbico
mm	milímetro
km	kilómetro
km^2	kilómetro cuadrado
ha	hectárea
kg	kilogramo
l	litro
qq	quintal
p	peso (moneda cubana)
cj	caja
hl	hectolitro
g	galón
psj	pasajero
tc	toneladas contenido
KWh	Kilowatt hora
GWh	Gigawatt hora
%	por ciento
°C	grado Celsius

SIGNOS CONVENCIONALES

.	No se efectuó la operación indicada por falta de algún dato
..	Indicador no aplicable
...	Cifras no disponibles al terminarse la redacción
-	Resultado igual a cero
o	La cifra es más pequeña que la unidad de medida utilizada
z	El % es igual o mayor que 1000

CAPITULO I
TERRITORIO Y CLIMA

OBSERVACIONES

Alcance geográfico

En la tabla 4 "Situación y principales características de los faros", el alcance geográfico en millas se refiere a la distancia que se puede distinguir.

Días con lluvia

El indicador "días con lluvia" de la tabla 13, se refiere a lluvias iguales o superiores a 0,1 mm.

Lluvia media hiperanual

Promedio de lluvia caída a través del período analizado.

Humedad relativa media

Los promedios de humedad relativa, tabla 13, son el resultado de una media ponderada con las observaciones realizadas de 07:00 a 19:00 horas, según la fórmula:

$$\overline{Hr.} = \frac{3\,(7\ am) + 10\ am + 1\ pm + 4\ pm + 2\,(7\ pm)}{8}$$

Nubosidad media

La nubosidad media, tabla 13, es la que se registra durante el período de 07:00 a 19:00 horas.

Universo de los datos respecto al viento

Los datos respecto al viento, tabla 13, se refieren a las estaciones que realizan observaciones cada tres horas, como mínimo, durante el período de 07:00 horas a 19:00 horas.

Cuando aparecen dos direcciones y dos velocidades en algún mes en los datos del viento predominante, se debe a tener ambas direcciones igual frecuencia y mayor que las restantes.

Huracanes (tablas 14 y 15)

La temporada ciclónica oficial comprende los meses de junio a noviembre. Con respecto a la intensidad de los huracanes, se ha seguido la clasificación siguiente: poca intensidad, vientos de 115 a 150 km/hora, moderada intensidad, vientos de 151 a 200 km/hora, gran intensidad, vientos de más de 200 km/hora.

Frentes fríos (tablas 16 y 17)

La temporada de frentes fríos oficial, comprende los meses de septiembre a junio. Con respecto a la intensidad de los frentes fríos, se ha seguido la clasificación siguiente: débiles, vientos de 20 a 35 km/hora, moderados, vientos de 35 a 55 km/hora; fuertes, vientos de 55 ó más km/hora.

El resumen climatológico anual que se publica, comprende una selección de las estaciones meteorológicas operadas por el Instituto de Meteorología. También comprende información sinóptica que es extraída de los mapas del tiempo que diariamente se confeccionan cada seis horas como mínimo y basándose en las observaciones meteorológicas realizadas por la red nacional y de una parte considerable de las estaciones terrestres y sobre barcos, del hemisferio norte.

1 - SITUACION GEOGRAFICA DE CUBA

Concepto	Lugar	Provincias	Latitud Norte	Longitud Oeste Greenwich
Archipiélago Cubano				
Extremo septentrional	Cayo Cruz del Padre	Matanzas	23° 17' 09"	80° 53' 55"
Extremo meridional	Punta del Inglés	Granma	19° 49' 36"	77° 40' 36"
Extremo oriental	Punta del Quemado	Guantánamo	20° 12' 36"	74° 07' 52"
Extremo occidental	Cabo San Antonio	Pinar del Río	21° 51' 40"	84° 57' 54"
Isla de Cuba (a)				
Extremo septentrional	Punta de Hicacos	Matanzas	23° 12' 20"	81° 08' 30"
Isla de la Juventud				
Extremo septentrional	Punta Tirry	-	21° 56' 36"	82° 58' 30"
Extremo meridional	Caleta de Agustín Jol	-	21° 26' 18"	82° 56' 33"
Extremo oriental	Punta de Piedras	-	21° 35' 42"	82° 32' 24"
Extremo occidental	Cabo Francés	-	21° 37' 00"	83° 11" 24"

(a) Los demás puntos extremos son los mismos señalados para la totalidad del archipiélago.

2 - SUPERFICIE DE CUBA Y LONGITUD DE LAS COSTAS EN LAS ISLAS

Concepto	Unidad	Archipiélago cubano	Isla de Cuba	Isla de la Juventud	Cayos adyacentes
Area	km^2	110 922	105 007	2 200	3 715
Longitud de las costas	km				
Norte			3 209	229	...
Sur			2 537	98	...

3- DIVISION POLITICO-ADMINISTRATIVA, EXTENSION SUPERFICIAL, POBLACION Y DENSIDAD, POR PROVINCIAS

Provincias	Extensión superficial	Población residente (a)	Densidad de población
	km^2	Habitantes	Habitantes/km^2
Cuba	110 922	9 774 616	88
Pinar del Río	10 865	637 884	59
La Habana	5 674	585 913	103
Ciudad de La Habana	741	2 000 825	2 700
Matanzas	11 675	566 520	49
Villa Clara	8 073	773 046	96
Cienfuegos	4 151	323 462	78
Sancti Spíritus	6 740	403 758	60
Ciego de Avila	6 488	316 673	49
Camagüey	14 142	657 525	46
Las Tunas	6 376	434 211	68
Holguín	8 910	907 832	102
Granma	8 457	735 031	87
Santiago de Cuba	6 346	911 871	144
Guantánamo	6 369	468 171	74
Isla de la Juventud	2 200	51 894	24
Cayos Adyacentes	3 715	-	-

(a) Población media en 30 de junio de 1979, en base a los datos definitivos del censo de 1970. Incluye la población de los cayos.

4 - SITUACION GEOGRAFICA Y PRINCIPALES CARACTERISTICAS DE LOS FAROS INSTALADOS EN LAS COSTAS

Nombre	Posición		Apariencia y período	Elevación sobre el nivel del mar	Alcance geográfico
	Latitud Norte	Longitud Oeste		m	millas
Cabo San Antonio (a)	21° 52' 11"	84° 57' 03"	Luz blanca 2 destellos relámpago en 10 segs.	31	16
Banco Sancho Pardo (b)	22° 09' 45"	84° 44' 55"	Luz blanca 1 destello en 8 segs.	10	11
Cayo Buenavista (b)	22° 24' 12"	84° 26' 38"	Luz blanca 1 destello en 5 segs.	33	16
Cayo Jutías (a)	22° 43' 03"	84° 01' 19"	Luz blanca 1 destello en 15 segs.	43	18
Cayo Arenas (b)	22° 50' 23"	83° 39' 24"	Luz blanca 1 destello en 10 segs.	14	12
Punta Gobernadora (a)	22° 59' 50"	83° 12' 53"	Luz blanca 1 destello relámpago en 5 segs.	33	16
Bahía Honda (b)	22° 59' 01"	83° 09' 09"	Luz blanca grupo de 2 destellos en 10 segs.	27	15
Puerto Cabañas (b)	22° 59' 54"	82° 58' 54"	Luz blanca 1 destello en 3 segs.	53	19
Puerto del Mariel (b)	23° 01' 26"	82° 45' 19"	Luz blanca 1 destello en 6 segs.	17	13
Boca de Jaimanitas (b)	23° 05' 40"	82° 29' 15"	Luz verde 1 destello en 4 segs.	5	9
Morro de La Habana (a)	23° 09' 09"	82° 21' 23"	Luz blanca grupo de 2 destellos en 15 segs.	44	18
Pila de Neptuno (b)	23° 08' 38"	82° 20' 53"	Luz ambar 1 destello en 3 segs.	11	11
Río Cojímar (b)	23° 10' 12"	82° 17' 28"	Luz verde 1 destello en 6 segs.	11	7
Boca de Guanabo (b)	23° 10' 29"	82° 07' 20"	Luz verde 1 destello en 3 segs.	8	8
Boca de Jaruco (b)	23° 11' 20"	82° 01' 00"	Luz blanca 1 destello en 10 segs.	18	13
Punta Seboruco (b)	23° 09' 17"	81° 36' 22"	Luz blanca 1 destello en 15 segs.	35	17
Punta Maya (a)	23° 05' 52"	81° 28' 25"	Luz blanca 1 destello en 8 segs.	18	13
Oeste de Kawama (b)	23° 08' 14"	81° 18' 56"	Luz roja 1 destello en 3 segs.	7	9
Este de Kawama (b)	23° 08' 15"	81° 18' 55"	Luz verde 1 destello en 3 segs.	7	10
Cayo Piedras del Norte (a)	23° 14' 49"	81° 07' 10"	Luz blanca 1 destello en 10 segs.	24	15
Cayo Diana (b)	23° 10' 07"	81° 06' 05"	Luz blanca 1 destello en 7. 5 segs.	12	12
Cayo Cruz del Padre (b)	23° 17' 09"	80° 53' 55"	Luz blanca 1 destello en 5 segs.	15	12
Cayo Bahía de Cádiz (a)	23° 12' 35"	80° 28' 55"	Luz blanca grupo de 3 destellos relámpago en 15 segs.	54	19
Cayo Hicacal (b)	23° 04' 37"	80° 05' 09"	Luz blanca grupo de 2 destellos en 6 segs.	11	11
Cayo Cristo (b)	23° 02' 17"	79° 59' 18"	Luz blanca 1 destello en 10 segs.	15	12
Cayo La Vela (b)	22° 57' 00"	79° 45' 10"	Luz blanca 1 destello en 6 segs.	12	12
Cayo Fragoso (b)	22° 48' 40"	79° 34' 32"	Luz blanca 1 destello en 15 segs.	21	14
Cayo Francés (b)	22° 38' 47"	79° 13' 43"	Luz blanca 1 destello en 10 segs.	10	11
Cayo Caimán Grande de Santa María (a)	22° 41' 22"	78° 52' 57"	Luz blanca 1 destello relámpago en 5 segs.	48	19
Cayo Jaula (b)	22° 34' 24"	78° 30' 52"	Luz blanca 1 destello en 10 segs.	21	14
Cayo Paredón Grande (a)	22° 29' 08"	78° 09' 55"	Luz blanca grupo de 3 destellos relámpago en 15 segs.	48	19
Cayo Lobo (a) (c)	22° 23' 00"	77° 35' 12"	Luz blanca grupo de 4 destellos en 15 segs.	45	18
Cayo Verde (b)	22° 07' 17"	77° 38' 47"	Luz blanca 1 destello en 7. 5 segs.	21	14
Punta Maternillos (a)	21° 07' 00"	77° 08' 26"	Luz blanca 1 destello en 15 segs.	53	19
Punta de Prácticos (b)	21° 36' 32"	77° 05' 52"	Luz blanca 1 destello en 10 segs.	10	11
Bahía de Manatí (b)	21° 23' 42"	76° 48' 45"	Luz blanca 1 destello en 5 segs.	13	12
Puerto Padre (b)	21° 16' 46"	76° 32' 11"	Luz blanca 1 destello en 8 segs.	13	12
Punta Mangles (b)	21° 15' 20"	76° 18' 38"	Luz blanca 1 destello en 10 segs.	23	14
Puerto Gibara (b)	21° 06' 56"	76° 06' 41"	Luz blanca 1 destello en 5 segs.	12	12
Puerto de Vita (b)	21° 06' 01"	75° 57' 40"	Luz blanca 1 destello en 10 segs.	13	12

Véanse las notas al final de la tabla.

4 - SITUACION GEOGRAFICA Y PRINCIPALES CARACTERISTICAS DE LOS FAROS INSTALADOS EN LAS COSTAS (Conclusión)

Nombre	Posición		Apariencia y período	Elevación sobre el nivel del mar	Alcance geográfico
	Latitud Norte	Longitud Oeste		m	millas
Bahía de Samá (b)	21° 07' 37"	75° 46' 00"	Luz blanca 1 destello en 3 segs.	15	12
Punta Lucrecia (a)	21° 04' 30"	75° 37' 10"	Luz blanca 1 destello en 5 segs.	40	18
Bahía de Banes (b)	20° 52' 49"	75° 39' 36"	Luz blanca grupo de 2 destellos en 10 segs.	13	12
Bahía de Nipe (b)	20° 47' 44"	75° 31' 24"	Luz blanca 1 destello en 3 segs.	12	12
Puerto de Tánamo (b)	20° 43' 25"	75° 19' 07"	Luz blanca 1 destello en 10 segs.	12	11
Cayo Moa (b)	20° 41' 53"	74° 54' 22"	Luz blanca 1 destello en 10 segs.	33	16
Punta Guarico (b)	20° 37' 15"	74° 43' 50"	Luz blanca 1 destello en 6 segs.	11	11
Puerto Baracoa (b)	20° 21' 22"	74° 29' 55"	Luz blanca grupo de 2 destellos en 12 segs.	17	13
Punta Maisí (a)	20° 14' 50"	74° 08' 32"	Luz blanca 1 destello en 20 segs.	37	17
Punta Caleta (b)	20° 04' 15"	74° 17' 15"	Luz blanca 1 destello en 10 segs.	45	18
Bahía de Guantánamo (a) (d)	19° 53' 36"	75° 09' 36"	Luz blanca grupo de 2 destellos en 20 segs.	115	27
Morro de Santiago de Cuba (a)	19° 57' 29"	75° 52' 05"	Luz blanca grupo de 2 destellos relámpago en 10 segs.	82	23
Cabo Cruz (a)	19° 50' 33"	77° 43' 33"	Luz blanca 1 destello relámpago en 5 segs.	34	17
Cayo Perla (b)	20° 21' 30"	77° 14' 30"	Luz blanca 1 destello en 5 segs.	11	11
Cayo Carapacho (b)	20° 26' 52"	78° 02' 30"	Luz blanca 1 destello en 10 segs.	14	12
Cabeza del Este (b)	20° 31' 07"	78° 19' 45"	Luz blanca 1 destello en 5 segs.	14	12
Cayo Santa María (b)	21° 11' 06"	78° 39' 05"	Luz blanca 1 destello en 5 segs.	13	12
Cayo Cachiboca (b)	20° 40' 45"	78° 45' 05"	Luz blanca 1 destello en 16 segs.	34	16
Cayo Bretón (b)	21° 07' 25"	79° 26' 57"	Luz blanca 1 destello en 10 segs.	33	16
Cayo Blanco de Zaza (b)	21° 35' 47"	79° 35' 50"	Luz blanca 1 destello en 5 segs.	15	12
Cayo Blanco de Casilda (b)	21° 38' 22"	79° 52' 20"	Luz blanca grupo de 2 destellos en 6 segs.	14	12
Yaguanabo (b)	21° 51' 30"	80° 12' 17"	Luz blanca 1 destello en 10 segs.	58	20
Punta de los Colorados (a)	22° 02' 04"	80° 26' 29"	Luz blanca 1 destello relámpago en 5 segs.	25	15
Cayo Piedras del Sur (b)	21° 58' 20"	81° 07' 22"	Luz blanca 1 destello en 10 segs.	18	13
Cayo Sigua (b)	21° 53' 35"	81° 24' 57"	Luz blanca grupo de 2 destellos en 12 segs.	9	11
Diego Pérez (b)	22° 01' 32"	81° 31' 00"	Luz blanca 1 destello en 5 segs.	12	12
Cayo Guano del Este (a)	21° 39' 54"	81° 02' 22"	Luz blanca 2 destellos en 15 segs.	54	18
Cayo Largo (b)	21° 38' 00"	81° 33' 45"	Luz blanca 1 destello en 6 segs.	13	12
Los Ballenatos (b)	21° 34' 53"	81° 38' 13"	Luz blanca 1 destello en 3 segs.	9	11
Cayo Avalos (b)	21° 32' 34"	82° 09' 52"	Luz blanca 1 destello en 8 segs.	9	11
Carapachibey (b)	21° 26' 56"	82° 55' 25"	Luz blanca 1 destello en 15 segs.	32	16
Surgidero de Batabanó (b)	22° 30' 10"	82° 17' 42"	Luz blanca 1 destello en 10 segs.	24	14
Cayo Francés (b)	21° 54' 32"	84° 02' 00"	Luz blanca 1 destello en 10 segs.	9	11
Cabo Corrientes (b)	21° 45' 47"	84° 30' 55"	Luz blanca 1 destello en 5 segs.	27	15

(a) Con vigilancia. (b) Sin vigilancia. (c) Situado en las Bahamas (Territorio Inglés). (d) Situado en territorio cubano ocupado por la base naval de Estados Unidos de Norteamérica.

5 - PRINCIPALES BAHIAS NATURALES

Bahías	Extensión (a)		Profundidades máximas (b)		
	Largo	Ancho	Canal de entrada	Fondeaderos	Muelles
	km		m		
Bahía Honda	6, 4	5, 5	8, 8	11, 8	9, 1
Cabañas	4, 6	10, 2	6, 7	6, 4	6, 4
Mariel	4, 6	2, 8	10, 0	9, 1	9, 1
La Habana	3, 7	4, 6	13, 1	10, 0	12, 8
Matanzas	11, 0	4, 6	185, 0	27, 4	10, 3
Nuevitas	22, 2	25, 9	11, 5	9, 7	10, 6
Puerto Padre	11, 1	13, 8	8, 2	7, 9	7, 9
Gibara	2, 8	3, 9	14, 3	7, 0	3, 9
Banes	10, 0	7, 4	9, 1	9, 1	7, 6
Nipe	25, 9	16, 8	71, 3	14, 6	10, 3
Guantánamo	20, 3	9, 2	22, 5	8, 3	7, 3
Santiago de Cuba	8, 3	2, 8	13, 7	9, 1	8, 8
Cienfuegos	18, 5	6, 4	13, 1	12, 8	9, 1

(a) Extensión aproximada a dos ejes transversales. (b) En función del calado de los buques que pueden entrar o salir sin peligro.

6 - PRINCIPALES RIOS, POR PROVINCIAS

Concepto	Vertiente	Longitud	Concepto	Vertiente	Longitud
		km			km
Pinar del Río	Sur	112	Camagüey		
Cuyaguateje	Sur	107	San Pedro	Sur	124
Hondo	Sur	88	Las Yeguas	Sur	117
San Diego			Saramaguacán	Norte	92
La Habana			Las Tunas		
Mayabeque	Sur	55	Jobabo	Sur	96
			Chaparra	Norte	86
Ciudad de La Habana			Yariguá	Norte	62
Almendares	Norte	47	Holguín		
Matanzas			Mayarí	Norte	106
La Palma	Norte	71	Sagua de Tánamo	Norte	73
San Juan	Norte	64	Nipe	Norte	54
Canímar	Norte	46	Granma		
			Cauto	Sur (a)	370
Villa Clara			Bayamo	Afluente del Cauto	89
Sagua la Grande	Norte	163	Cautillo	Afluente del Cauto	68
Sagua la Chica	Norte	81	Santiago de Cuba		
			Contramaestre	Afluente del Cauto	91
Cienfuegos			Baconao	Sur	62
Hanábana	Sur	93			
Arimao	Sur	84	Guantánamo		
Caunao	Sur	82	Toa	Norte	100
			Guantánamo	Sur	98
Sancti Spíritus			Jobabo	Sur	95
Zaza	Sur	155			
Jatibonico del Sur	Sur	119	Isla de la Juventud		
Agabama o Manatí	Sur	105	Las Nuevas	Norte	31
			Del Medio	Norte	22
Ciego de Avila			Las Casas	Norte	17
Caonao	Norte	133			

(a) Con respecto a la provincia resulta ser occidental.

7 - PRESAS Y EMBALSES CONSTRUIDOS (a)

Nombre	Localización	Capacidad de embalse MMm^3	Area de inundación ha	Destino
La Juventud	Los Palacios - Pinar del Río	105, 0	1 500	Abasto a la agricultura
El Punto	Pinar del Río - Pinar del Río	86, 5	...	Cítrico
Cuyaguateje	Guane - Pinar del Río	54, 6	850	Abasto a la agricultura
Los Palacios	Los Palacios - Pinar del Río	45, 4	...	Arroz y vianda
El Jíbaro	Pinar del Río - Pinar del Río	40, 4	...	Arroz
Laguna Grande	Sandino - Pinar del Río	23, 3	700	Abasto a la agricultura
Ramírez	Consolación del Sur - Pinar del Río	18, 1	410	Abasto a la agricultura
Mampostón	San José de las Lajas - La Habana	155, 0	...	Caña, pasto y vianda
Canasí	Santa Cruz del Norte - La Habana	58, 0	...	Abasto y pasto
La Turbera	Artemisa - La Habana	33, 0	...	Arroz
Maurín	Bauta - La Habana	17, 6	300	Abasto a la agricultura
Aguas Claras	Quivicán - La Habana	16, 3	...	Vianda
Ariguanabo	Bauta - La Habana	16, 0	...	Cítrico
La Coronela	Bauta - La Habana	13, 3	...	Pasto
Jibacoa	Sta. Cruz del Norte - La Habana	12, 3	...	Pasto
Laguna de Piedras	Artemisa - La Habana	6, 2	110	Abasto a la agricultura
Niña Bonita	Bauta - La Habana	5, 7	...	Pasto
Ejército Rebelde	Arroyo Naranjo - Ciudad de La Habana	52, 0	...	Recarga y Reglamentación de la Avenida
La Zarza	Habana del Este - Ciudad de La Habana	17, 4	200	Abasto y Pasto
Bacuranao	Guanabacoa - Ciudad de La Habana	14, 6	35	Abasto y Pasto
La Coca	Habana del Este - Ciudad de La Habana	11, 8	140	Abasto a la industria
Cidra	Unión de Reyes - Matanzas	37, 0	2 500	Abasto a la agricultura
Alacranes	Sagua la Grande - Villa Clara	365, 0	...	Caña
Hanabanilla	Manicaragua - Villa Clara	286, 0	1 850	Abasto a la población e industria
Minerva	Santa Clara - Villa Clara	123, 0	1 780	Abasto a la agricultura
Arroyo Grande II	Santa Clara - Villa Clara	12, 0	605	Abasto a la agricultura
El Salto	Lajas - Cienfuegos	9, 5	258	Caña
Paso Bonito	Cumanayagua - Cienfuegos	8, 0	60	Población, caña y pasto
Zaza	Sancti Spíritus - Sancti Spíritus	1 020, 0	...	Arroz, caña, etc.
Lebrije	Jatibonico - Sancti Spíritus	100, 0	...	Arroz y caña
Siguaney	Taguasco - Sancti Spíritus	9, 3	232	Abasto a la industria y caña
Jimaguayú	Camagüey - Camagüey	200, 0	...	Arroz
Porvenir	Florida - Camagüey	171, 5	...	Caña
Muñoz	Florida - Camagüey	116, 0	...	Arroz
Najasa I	Najasa - Camagüey	73, 5	...	Arroz
Santa Cruz	Minas - Camagüey	42, 0	280	Abasto a la población
Mañana de la Santa Ana	Sibanicú - Camagüey	38, 1	...	Abasto a la agricultura y población
Caonao	Florida - Camagüey	27, 8	530	Abasto a la población e industria
Hidráulica cubana	Camagüey - Triángulo - Camagüey	19, 8	...	Caña
Pontezuela	Camagüey - Camagüey	7, 0	...	Abasto a la población
Pastora	Céspedes - Camagüey	6, 8	...	Abasto a la agricultura
Sabanilla	Mayarí - Holguín	30, 6	500	Caña
Güirabo	Holguín - Holguín	15, 2	420	Abasto a la agricultura
Tacajó	Banes - Holguín	12, 0	167	Abasto a la agricultura y población
Cacoyoguín	Holguín - Holguín	5, 7	186	Abasto a la población
Bueycito	Manzanillo - Granma	159, 0	...	Arroz, vianda y caña
Paso Malo	Bartolomé Masó - Granma	86, 0	680	Abasto a la agricultura
Leonero	Río Cauto - Granma	53, 1	...	Abasto a la agricultura
Pedregales	Bayamo - Granma	39, 8	...	Arroz
Las Villas	Bayamo - Granma	20, 0	400	Abasto a la agricultura
Carlos M. de Céspedes	Contramaestre - Stgo. de Cuba	200, 6	1 600	Abasto, pasto y viandas
Gilbert Valdés Roig	Palma Soriano - Stgo. de Cuba	42, 5	500	Abasto a la población
Charco Mono	Stgo. de Cuba - Stgo. de Cuba	5, 9	72	Abasto a la población
La Yaya	Niceto Pérez - Guantánamo	160, 0	...	Abasto a la agricultura
Clotilde	Guantánamo - Guantánamo	6, 1	72	Abasto a la agricultura
Viet-Nam Heroico	Isla de la Juventud	45, 0	...	Abasto a la agricultura
Del Medio - Las Nuevas	Isla de la Juventud	44, 5	...	Abasto a la agricultura
El Enlace	Isla de la Juventud	19, 0	600	Abasto a la agricultura
Mal País I	Isla de la Juventud	13, 0	375	Abasto a la agricultura
Los Indios I	Isla de la Juventud	10, 2	250	Abasto a la agricultura
Guanábana	Isla de la Juventud	10, 0	297	Abasto a la agricultura
Mal País II	Isla de la Juventud	8, 0	...	Abasto a la agricultura
Cristal	Isla de la Juventud	6, 7	...	Abasto a la agricultura

(a) Comprende las presas y embalses de 5, 0 millones de m^3 en adelante, terminadas hasta el 31 de diciembre de 1978.

12

8 - PRINCIPALES ALTURAS, POR PROVINCIAS

Metros

Provincia Región Natural	Altura absoluta sobre el nivel del mar
Pinar del Río	
Sierra del Rosario	
Pan de Guajaibón	692
Alturas del Toro	665
Alturas del Rangel	632
La Habana	
Alturas de La Habana - Matanzas	
El Palenque	327
Alturas de Bejucal - Madruga - Limonar	
Loma del Grillo	321
Ciudad de La Habana	
Alturas de Bejucal - Madruga - Limonar	
Tetas de Managua	220
Matanzas	
Alturas de La Habana - Matanzas	
Pan de Matanzas	389
Alturas de Bejucal - Madruga - Limonar	
Alturas de San Miguel de los Baños	317
Loma de Jacán	309
Villa Clara	
Sierras de Trinidad	
Pico Tuerto	923
Sierra Guaniguical	869
Cienfuegos	
Sierras de Trinidad	
Pico San Juan o La Cuca	1 156
Sabanas de Cabagán	999
Sancti Spíritus	
Sierras de Trinidad	
Pico de Potrerillo	931
Alturas de Sancti Spíritus	
Loma de Banao	843 (a)
Ciego de Avila	
Sierra de Jatibonico	408 (a)
La Cunagua o Sierra de Judas	338
Camagüey	
Sierra de Cubitas	
Cerro de Tuabaquey	330
Sierra de Najasa	
Cerro del Chorrillo	320
Las Tunas	
Peniplano Florida - Camagüey - Las Tunas	
Alturas de Cañada Honda	219
Holguín	
Sierra del Cristal	
Pico del Cristal	1 231
Sierra de Nipe	
La Mensura	995
Granma	
Sierra Maestra	
Pico Caracas	1 296
Pico Palma Mocha	1 388
Santiago de Cuba	
Sierra Maestra	
Pico Real del Turquino	1 974
Pico Cuba	1 872
Pico Suecia	1 734
La Bayamesa	1 730
Pico Martí	1 722
Pico Maceo	1 720
Pico Máximo Gómez	1 680
Joaquín y Regino	1 690-1 680
La Gran Piedra	1 226
Guantánamo	
Sierra del Purial	
El Gato	1 181
Cuchillas del Mate	1 180
Isla de la Juventud	
Sierra de La Cañada	310 (a)
Sierra de Caballos	295 (a)
Sierra de Casas	262 (a)

(a) Altura del punto culminante.

9 - LLUVIA TOTAL MEDIA, POR PROVINCIAS Y ESTACIONES METEOROLOGICAS SELECCIONADAS

Milímetros

Período y años	Anual	Enero	Febrero	Marzo	Abril	Mayo	Junio	Julio	Agosto	Septiembre	Octubre	Noviembre	Diciembre
PINAR DEL RIO													
San Juan y Martínes													
1975	1 540,3	34,5	94,5	10,2	19,0	258,7	225,5	226,3	80,6	318,1	145,4	124,5	3,0
1976	1 286,8	55,1	32,7	12,1	21,0	150,5	305,3	114,0	199,6	178,2	153,1	34,2	31,0
1977	...	36,0	57,3	44,3	75,2	279,7	308,1	200,8	204,9	355,2	38,0	51,0	...
1978	2 011,9	118,3	108,7	72,9	38,0	221,6	426,4	264,5	221,3	187,7	282,1	42,6	28,7
1979	2 605,0	124,4	1,2	55,3	517,5	246,4	226,5	328,9	122,7	506,1	338,9	56,0	81,1
Paso Real de San Diego													
1975	1 022,2	16,8	97,9	12,8	0,3	174,2	83,1	113,1	105,4	247,7	81,1	88,9	0,9
1976	1 294,5	9,3	24,1	10,0	125,2	269,2	194,7	77,3	112,5	282,0	125,4	36,6	28,2
1977	1 381,2	42,7	43,7	12,9	47,7	394,1	173,4	155,3	163,2	155,1	38,9	85,5	78,7
1978	1 372,7	63,7	82,9	140,5	65,9	113,7	159,6	129,7	162,1	204,1	217,6	18,0	14,9
1979	1 783,1	72,3	36,8	47,7	245,2	144,8	252,9	148,2	84,2	193,4	296,6	246,5	14,5
Bahía Honda													
1975	1 531,0	47,9	103,9	27,5	2,5	71,5	117,2	215,5	225,8	300,4	233,9	71,9	113,0
1976	1 851,4	44,0	119,6	62,0	80,0	374,5	261,2	142,2	196,0	164,3	82,9	204,0	120,7
1977	...	...	...	...	...	...	...	...	...	...	...	...	...
1978	1 815,5	96,5	131,6	165,6	6,4	182,3	191,2	231,4	224,3	98,8	268,3	121,6	97,2
1979	1 315,7	66,3	54,7	73,9	190,0	112,4	31,6	141,9	47,1	298,5	119,5	101,9	77,9
LA HABANA													
Batabanó													
1975	1 176,4	1,0	20,3	10,9	56,2	118,3	134,1	164,6	134,8	208,2	248,5	62,0	17,5
1976	1 337,9	-	39,6	5,1	113,7	316,3	327,6	68,0	128,0	167,7	83,5	49,0	39,4
1977	1 181,3	34,1	29,0	4,3	146,0	148,1	251,6	126,8	159,3	208,7	46,7	15,3	11,4
1978	1 484,0	59,4	61,0	137,9	206,5	118,7	229,9	191,5	111,5	128,8	168,5	23,4	46,9
1979	1 818,0	75,3	21,9	12,7	111,5	149,4	286,5	192,2	280,8	561,3	100,7	2,3	23,4
Güira de Melena													
1975	1 325,4	10,2	35,2	16,2	18,3	252,3	109,6	135,6	263,5	290,5	117,8	69,3	6,9
1976	1 356,5	25,4	11,7	9,1	145,6	261,3	293,9	90,0	184,0	95,4	137,6	54,1	48,4
1977	1 332,6	79,6	47,7	13,1	176,4	140,4	197,9	141,8	169,5	169,4	106,9	63,2	26,7
1978	1 681,1	70,4	59,3	163,6	22,7	100,1	234,7	227,2	225,7	138,0	333,3	12,2	93,9
1979	1 889,4	76,8	22,6	36,7	200,2	197,6	188,6	297,2	164,6	530,7	151,6	17,0	5,8
Jamaica													
1975	1 349,1	11,4	96,9	7,4	68,2	174,3	111,0	187,7	261,8	201,2	128,2	79,1	21,9
1976	1 951,8	25,0	22,2	13,0	100,7	539,0	421,1	95,1	184,9	286,4	81,6	87,8	95,0
1977	1 533,9	89,8	27,3	65,4	109,5	322,7	227,5	147,3	256,5	178,9	15,3	50,6	43,1
1978	1 909,1	78,1	63,1	132,4	108,8	145,7	234,2	212,5	264,2	147,7	254,3	182,6	85,5
1979	1 940,4	116,0	15,5	17,2	156,7	102,6	206,2	275,3	163,2	730,0	65,9	54,8	37,0
CIUDAD DE LA HABANA													
Casa Blanca													
1975	1 125,7	23,7	76,8	15,8	3,5	113,6	108,2	268,2	99,0	140,4	133,3	79,6	63,6
1976	1 255,6	27,7	68,4	29,0	51,3	228,2	406,0	47,7	73,9	27,5	83,0	128,8	84,1
1977	1 100,5	56,1	94,7	20,4	210,5	159,3	68,8	63,3	166,3	75,0	20,6	22,9	142,6
1978	1 707,7	114,5	89,6	75,4	9,4	183,3	106,5	214,6	166,9	155,5	400,5	62,3	129,2
1979	1 313,6	123,1	56,5	12,1	139,7	56,2	79,3	92,6	63,3	421,7	100,1	62,2	106,8
Santiago de las Vegas													
1975	1 434,2	9,7	85,3	0,8	8,9	71,4	91,6	316,6	326,6	311,5	143,9	39,7	28,2
1976	2 053,1	34,4	18,4	63,6	161,1	434,1	459,8	208,2	190,1	204,4	102,7	107,4	68,9
1977	1 573,0	55,4	42,2	20,4	78,2	193,8	257,2	291,0	355,9	100,7	13,3	64,7	70,2
1978	1 628,9	84,6	77,8	187,6	53,3	152,3	101,6	357,0	159,7	211,2	225,1	43,7	55,3
1979	2 083,4	107,3	26,9	64,6	181,3	183,8	123,7	245,4	209,0	732,3	79,3	99,7	30,1

9 - LLUVIA TOTAL MEDIA, POR PROVINCIAS Y ESTACIONES METEOROLOGICAS SELECCIONADAS (Continuación)

Milímetros

Período y años	Anual	Enero	Febrero	Marzo	Abril	Mayo	Junio	Julio	Agosto	Septiembre	Octubre	Noviembre	Diciembre
MATANZAS													
Alvaro Reynoso													
1975	1 371,3	12,0	72,3	-	0,9	238,6	285,3	156,3	151,9	257,0	116,0	26,4	54,6
1976	1 539,4	29,4	56,5	2,6	102,2	214,9	425,7	56,4	99,3	206,5	140,0	71,5	134,4
1977	1 292,2	51,2	55,6	0,6	38,0	224,3	234,8	142,9	190,0	181,8	94,8	1,9	78,3
1978	1 686,7	97,2	117,6	131,3	38,5	165,1	229,8	180,6	237,5	113,9	175,5	45,0	154,7
1979	1 694,4	82,8	43,5	2,0	267,1	123,9	122,4	166,2	207,0	422,5	99,0	142,6	15,4
Colón													
1975	1 144,4	4,1	60,1	4,5	13,7	224,4	303,9	181,0	123,3	159,7	13,7	18,5	37,5
1976	1 599,6	21,1	38,7	9,5	192,4	227,2	446,2	136,7	218,7	176,4	95,1	19,6	18,0
1977	1 413,6	25,6	10,5	17,4	83,3	327,1	311,4	78,8	152,9	317,3	29,2	16,8	33,3
1978	1 814,4	31,9	89,3	111,3	75,6	292,8	290,2	195,3	175,3	267,1	250,0	23,5	12,1
1979	1 384,8	68,9	10,9	23,5	82,0	313,0	163,8	307,7	52,3	196,5	128,0	32,9	5,3
Playa Girón													
1975	734,3	1,0	20,1	2,0	0,5	144,6	23,4	34,2	210,8	155,8	98,3	43,6	-
1976	1 148,2	1,0	13,1	-	97,8	117,0	556,4	25,7	157,8	97,4	40,6	14,9	26,5
1977	1 200,2	16,0	6,5	33,6	135,3	99,7	316,7	78,5	168,2	267,7	52,2	2,8	23,0
1978	1 226,5	34,6	61,4	76,3	150,7	28,4	130,5	46,4	93,2	186,6	213,1	192,8	12,5
1979	1 475,7	161,1	6,8	14,5	62,1	131,3	89,9	179,2	165,8	397,4	238,1	21,9	7,6
VILLA CLARA													
Santa Clara (Universidad)													
1975	1 180,5	20,9	91,0	2,6	-	219,1	183,6	188,0	85,3	275,7	74,3	30,8	9,2
1976	1 392,1	65,6	11,8	54,6	88,3	177,6	363,7	63,6	186,0	186,8	98,1	65,0	31,0
1977	1 387,0	8,0	52,0	15,3	88,4	441,6	104,2	70,9	201,8	177,6	121,7	58,4	47,1
1978	1 849,9	58,9	62,1	52,7	59,7	254,2	281,3	159,6	164,9	224,5	369,0	116,0	47,0
1979	1 247,0	55,3	12,0	16,4	88,2	192,8	172,6	80,2	118,2	260,8	104,7	105,5	40,3
Sagua la Grande													
1975	1 068,3	29,2	60,4	-	9,7	96,1	213,0	76,5	134,9	246,6	172,8	18,4	10,7
1976	1 105,9	19,1	57,8	27,3	69,4	154,0	224,0	66,9	119,6	126,1	128,9	49,2	63,6
1977	1 096,8	65,2	33,3	-	86,6	361,0	43,0	38,8	203,5	81,9	94,3	47,7	41,5
1978	1 458,4	73,6	153,4	111,4	113,1	217,0	117,7	107,2	131,1	216,5	108,0	47,8	61,6
1979	902,6	57,5	15,3	8,9	73,6	54,5	112,8	102,8	31,7	158,4	97,1	143,1	46,9
Caibarién													
1975	1 018,8	10,6	161,2	-	-	130,2	81,7	88,4	126,7	188,6	195,1	30,9	5,4
1976	1 151,0	12,4	133,3	24,9	73,6	122,4	211,6	35,5	64,5	107,8	226,8	109,6	28,6
1977	1 798,9	44,4	34,5	14,3	107,5	423,6	132,9	37,6	269,2	202,2	391,8	99,1	41,8
1978	1 803,0	23,0	117,9	97,1	176,2	115,4	139,0	151,7	88,1	229,3	585,4	46,0	33,9
1979	992,5	29,7	28,1	16,5	58,5	96,1	225,5	79,9	36,7	175,4	148,9	71,0	26,2
CIENFUEGOS													
Cienfuegos													
1975	885,4	3,8	19,1	21,5	7,0	91,8	208,8	70,1	134,9	101,9	195,1	6,4	25,0
1976	964,2	2,5	7,1	6,9	61,0	94,9	287,2	68,8	178,5	140,7	102,8	2,9	10,9
1977	1 330,6	38,0	28,0	59,6	91,1	263,8	140,6	161,0	296,0	142,8	51,0	12,3	46,4
1978	1 455,2	63,1	58,9	42,3	105,0	249,6	109,2	153,4	217,8	162,3	238,9	50,6	4,1
1979	1 295,6	34,7	20,3	27,4	108,5	191,5	201,7	163,9	107,7	320,8	108,1	8,0	3,0
Aguada de Pasajeros													
1975	1 002,5	1,5	59,6	2,0	18,0	218,0	116,7	98,2	152,1	215,5	113,7	6,7	0,5
1976	1 756,5	0,8	25,0	96,5	83,0	328,2	573,5	123,2	139,9	144,6	192,5	26,0	23,3
1977	1 785,9	23,3	49,6	50,7	94,0	311,8	397,8	181,4	275,3	180,4	164,5	33,4	23,7
1978	1 761,9	32,5	46,9	76,8	139,0	294,4	287,4	105,8	163,4	370,6	174,0	38,3	32,8
1979	...	...	...	...	...	...	...	...	...	...	...	...	...

9 - LLUVIA TOTAL MEDIA, POR PROVINCIAS Y ESTACIONES METEOROLOGICAS SELECCIONADAS (Continuación)

Milímetros

Período y años	Anual	Enero	Febrero	Marzo	Abril	Mayo	Junio	Julio	Agosto	Septiembre	Octubre	Noviembre	Diciembre
SANCTI SPÍRITUS													
Sancti Spíritus													
1975	1 036, 1	45, 4	6, 1	31, 2	50, 6	165, 9	139, 4	164, 9	136, 6	216, 0	104, 0	32, 0	4, 0
1976	1 506, 0	28, 3	42, 2	12, 9	54, 3	351, 8	262, 6	46, 9	126, 2	235, 4	304, 7	13, 8	26, 9
1977	1 527, 7	5, 6	10, 5	5, 8	116, 7	436, 2	152, 9	144, 0	306, 4	150, 1	162, 6	13, 1	23, 8
1978	1 728, 5	47, 7	83, 6	75, 4	52, 8	198, 1	384, 4	159, 5	93, 6	116, 7	443, 0	20, 8	32, 9
1979	1 797, 2	47, 6	57, 5	36, 4	73, 4	224, 3	260, 7	177, 1	249, 7	332, 8	241, 2	87, 8	8, 7
Topes de Collantes													
1975	1 698, 2	13, 9	79, 9	34, 4	20, 9	205, 5	281, 5	202, 7	305, 4	284, 7	206, 9	45, 8	16, 6
1976	1 678, 1	10, 8	77, 0	68, 7	141, 8	227, 8	253, 2	122, 9	192, 0	237, 0	239, 0	45, 6	62, 3
1977	2 276, 4	20, 4	13, 8	37, 3	216, 0	548, 6	406, 0	235, 6	218, 6	259, 7	111, 5	79, 2	129, 7
1978	2 052, 0	77, 6	163, 4	87, 3	131, 9	172, 2	271, 9	208, 7	86, 8	273, 0	420, 0	74, 5	84, 7
1979	2 784, 9	104, 4	19, 6	63, 1	362, 4	190, 6	421, 2	306, 0	178, 0	800, 1	271, 4	56, 4	11, 7
CIEGO DE AVILA													
Ciego de Avila (Carolina)													
1975	934, 9	2, 3	23, 5	8, 2	2, 5	149, 6	235, 6	111, 4	173, 3	95, 6	67, 0	38, 0	17, 9
1976	1 145, 8	13, 8	38, 2	0, 7	76, 0	154, 1	308, 0	117, 8	204, 9	118, 1	90, 0	12, 1	12, 1
1977	1 214, 1	8, 3	4, 1	-	83, 4	332, 6	134, 7	111, 0	235, 5	129, 8	125, 0	3, 4	46, 3
1978	1 480, 6	33, 3	27, 1	98, 9	67, 4	208, 4	242, 1	171, 6	182, 4	168, 1	237, 6	21, 1	32, 6
1979	906, 9	36, 3	1, 8	24, 1	20, 3	63, 3	94, 0	75, 8	78, 4	259, 0	127, 3	117, 8	8, 8
Jícaro													
1975	798, 4	4, 8	24, 6	-	-	48, 3	51, 8	246, 7	135, 4	143, 0	108, 9	27, 4	7, 5
1976	1 081, 7	12, 6	6, 1	22, 8	27, 5	121, 4	373, 6	93, 8	262, 5	88, 2	44, 7	7, 8	20, 7
1977	830, 6	2, 3	3, 6	7, 5	37, 0	225, 2	94, 3	80, 6	142, 7	88, 1	37, 3	4, 0	108, 0
1978	1 002, 2	16, 0	39, 5	92, 3	35, 2	169, 1	123, 9	87, 4	46, 4	160, 8	185, 0	27, 6	19, 0
1979	1 081, 9	39, 5	37, 1	61, 2	46, 8	101, 9	133, 2	108, 8	80, 7	276, 7	127, 3	64, 2	4, 5
CAMAGÜEY													
Camagüey (Aeropuerto)													
1975	1 128, 3	0, 5	132, 5	2, 3	-	329, 3	145, 2	76, 3	154, 7	140, 7	63, 6	54, 7	31, 5
1976	1 208, 9	36, 0	73, 5	19, 9	42, 2	286, 3	201, 2	80, 0	132, 0	60, 5	218, 7	32, 2	26, 4
1977	1 450, 0	25, 5	95, 2	4, 5	123, 9	371, 9	100, 5	55, 5	221, 4	223, 3	83, 1	73, 0	72, 2
1978	1 940, 5	100, 1	85, 0	74, 3	128, 7	216, 4	262, 3	63, 7	199, 0	378, 4	334, 4	96, 8	21, 4
1979	1 038, 1	43, 0	56, 8	46, 0	122, 0	21, 7	111, 0	132, 8	103, 3	134, 4	199, 6	64, 5	5, 0
Nuevitas													
1975	576, 0	14, 8	3, 1	14, 4	1, 5	68, 0	46, 6	33, 7	39, 7	95, 7	138, 7	36, 0	84, 0
1976	758, 6	103, 0	4, 8	4, 6	45, 0	60, 7	109, 6	5, 6	44, 0	108, 9	153, 9	44, 4	74, 1
1977	1 327, 4	38, 4	261, 4	4, 4	119, 3	405, 1	54, 4	26, 1	75, 6	45, 0	220, 3	51, 4	26, 0
1978	1 392, 7	61, 5	21, 9	79, 6	204, 7	251, 1	82, 2	29, 0	127, 1	173, 2	190, 1	93, 1	79, 2
1979	783, 5	97, 4	19, 2	81, 3	53, 1	22, 4	33, 6	34, 3	14, 2	161, 0	98, 2	107, 4	61, 4
Santa Cruz del Sur													
1975	701, 6	-	7, 0	6, 3	37, 6	21, 3	79, 1	62, 6	162, 8	204, 9	112, 7	6, 3	1, 0
1976	807, 7	16, 6	21, 3	9, 7	58, 1	96, 7	170, 0	74, 5	155, 7	131, 5	59, 2	10, 3	4, 1
1977	1 157, 2	2, 1	18, 4	11, 4	172, 0	310, 9	140, 9	136, 3	89, 5	85, 1	122, 8	14, 4	53, 4
1978	1 224, 8	24, 2	19, 1	108, 0	5, 1	152, 7	99, 7	166, 1	100, 5	224, 2	189, 3	123, 9	12, 0
1979	1 401, 7	53, 2	60, 6	16, 6	153, 0	245, 1	211, 2	68, 3	107, 3	273, 2	108, 8	82, 2	22, 2
LAS TUNAS													
Las Tunas													
1975	1 257, 0	0, 5	6, 9	16, 1	1, 3	275, 0	109, 0	142, 4	254, 7	189, 3	223, 0	30, 9	7, 9
1976	1 182, 7	35, 8	18, 3	7, 9	61, 8	224, 4	212, 3	59, 1	118, 5	169, 3	125, 2	45, 3	4, 8
1977	1 032, 1	18, 4	25, 9	-	58, 7	254, 6	178, 8	44, 3	218, 7	87, 5	106, 7	26, 2	12, 3
1978	1 530, 9	82, 9	63, 3	72, 4	60, 0	151, 6	175, 9	131, 8	289, 9	211, 2	211, 3	69, 1	11, 5
1979	1 110, 0	28, 0	12, 8	21, 3	106, 0	120, 8	198, 2	79, 8	228, 7	170, 4	46, 4	85, 1	12, 5

9.- LLUVIA TOTAL MEDIA, POR PROVINCIAS Y ESTACIONES METEOROLOGICAS SELECCIONADAS (Continuación)

Milímetros

Período y años	Anual	Enero	Febrero	Marzo	Abril	Mayo	Junio	Julio	Agosto	Septiembre	Octubre	Noviembre	Diciembre
Puerto Padre													
1975	666,4	2,7	-	25,8	-	59,7	125,7	56,1	21,3	92,9	179,2	60,2	42,8
1976	876,0	53,2	29,9	7,6	29,9	80,9	155,6	21,0	108,3	45,5	151,5	156,9	35,7
1977	1 179,5	18,6	78,0	2,6	162,4	228,7	3,7	22,8	79,2	221,7	170,4	147,9	43,5
1978	802,2	38,6	38,8	46,0	21,7	102,7	106,3	30,4	19,8	98,4	178,2	76,1	45,2
1979	1 020,4	63,0	50,5	18,5	104,8	108,0	35,8	55,7	60,6	100,0	134,6	229,4	59,5
HOLGUIN													
La Jíquima													
1975	935,2	1,0	-	12,2	23,5	179,3	156,0	134,8	80,0	122,5	161,3	35,2	29,4
1976	1 142,5	74,1	17,3	1,6	18,7	175,9	246,1	47,9	162,3	205,8	90,1	47,7	55,0
1977	1 055,1	13,4	17,2	1,1	112,3	281,1	4,2	81,7	155,4	196,9	68,4	99,7	23,7
1978	1 147,8	45,5	39,3	48,6	28,5	152,1	120,7	42,3	214,3	107,9	255,0	62,4	30,7
1979	1 004,8	41,1	22,6	39,4	56,4	140,0	86,0	36,7	187,4	137,7	89,7	156,3	11,5
Cabo Lucrecia													
1975	340,5	5,0	-	2,0	8,5	8,0	32,5	17,0	58,2	37,8	49,0	34,0	88,5
1976	665,6	46,2	36,4	51,0	28,0	43,5	59,0	22,7	50,9	88,8	139,6	28,1	71,4
1977	906,4	18,0	43,4	1,0	128,4	323,1	5,0	8,6	21,4	78,0	91,9	90,0	97,6
1978	755,3	106,0	24,0	22,5	13,9	51,6	55,0	92,9	33,9	93,5	142,7	83,6	35,2
1979 (a)	-	-	-	-	-	-	-	-	-	-	-	-	-
Pinares de Mayarí													
1975	1 333,6	29,2	5,0	42,6	28,1	242,1	290,7	166,8	110,3	118,5	118,6	120,5	61,2
1976	1 770,9	91,7	97,4	11,5	103,5	194,7	292,5	106,8	222,4	196,2	155,4	202,1	96,7
1977	1 842,7	55,1	124,5	1,1	120,1	272,1	146,3	175,7	205,1	186,2	196,9	266,3	93,3
1978	1 646,4	86,0	37,6	87,6	202,2	267,8	206,0	65,8	165,7	290,6	148,6	76,4	12,1
1979	1 918,0	41,7	68,4	38,4	200,1	284,0	285,2	110,1	219,7	301,8	183,2	163,0	22,4
GRANMA													
Cabo Cruz													
1975	425,2	4,3	10,9	4,9	21,3	83,2	23,5	65,4	40,3	132,2	27,1	8,8	3,3
1976	683,4	12,9	27,2	50,7	74,2	39,3	166,2	65,0	40,8	53,7	39,2	90,4	23,8
1977	1 285,2	36,6	65,2	6,4	89,3	527,2	30,8	38,1	128,8	53,5	128,2	102,8	78,3
1978	1 067,5	103,3	34,1	160,1	14,1	59,1	37,0	96,8	105,8	43,9	298,2	89,7	25,4
1979	1 051,7	33,2	51,7	8,1	111,7	108,9	218,4	127,9	66,4	91,3	119,6	70,3	44,2
Experimental Jucarito													
1975	1 100,4	-	47,0	20,1	-	136,0	161,7	284,7	159,8	166,1	81,6	42,1	1,3
1976	862,5	25,4	64,7	8,1	33,1	159,8	139,3	36,1	131,8	98,8	88,9	39,7	36,8
1977	743,6	0,5	45,6	-	96,6	158,6	11,6	79,1	88,0	73,9	148,0	38,7	3,0
1978	1 257,8	52,7	23,7	36,2	12,2	223,2	218,1	154,2	174,6	129,2	177,4	48,5	7,8
1979	1 064,0	20,4	7,8	49,9	108,6	264,8	147,7	28,2	158,8	91,3	90,8	61,0	34,7
SANTIAGO DE CUBA													
Santiago de Cuba (Universidad)													
1975	637,9	1,1	-	18,7	27,3	26,4	20,5	108,1	64,2	145,9	118,8	100,1	6,8
1976	841,5	22,5	82,6	46,0	89,0	58,1	131,5	57,5	93,1	53,5	133,9	33,1	40,7
1977	1 252,8	32,8	14,4	25,1	266,7	420,2	32,9	71,3	71,2	65,3	90,7	151,4	10,8
1978	1 216,1	146,3	104,0	57,7	49,1	169,7	103,1	84,3	37,7	103,7	218,4	140,4	1,7
1979	1 738,0	40,9	43,5	122,5	145,8	192,0	209,9	140,1	78,7	483,2	120,0	114,9	46,5

9 - LLUVIA TOTAL MEDIA, POR PROVINCIAS Y ESTACIONES METEOROLOGICAS SELECCIONADAS (Conclusión)

Milímetros

Período y años	Anual	Enero	Febrero	Marzo	Abril	Mayo	Junio	Julio	Agosto	Septiembre	Octubre	Noviembre	Diciembre
Gran Piedra													
1975	1 048, 8	2, 3	0, 3	68, 4	38, 1	139, 8	127, 2	95, 6	147, 1	236, 4	55, 3	105, 4	32, 9
1976	1 333, 8	33, 4	26, 2	37, 2	104, 8	107, 0	269, 8	30, 8	229,	164, 1	221, 9	69, 2	40, 1
1977	1 813, 6	48, 9	18, 9	52, 3	406, 9	532, 4	11, 7	143, 3	110, 1	177, 5	113, 1	132, 1	66, 4
1978	1 680, 1	108, 3	108, 8	123, 8	87, 0	312, 8	103, 9	65, 7	186, 9	225, 7	247, 0	93, 5	16, 7
1979	2 388, 4	37, 1	38, 1	133, 6	251, 1	225, 0	217, 8	196, 9	190, 7	756, 6	207, 6	123, 4	10, 5
GUANTANAMO Palenque de Yateras													
1975	1 282, 8	18, 7	5, 5	18, 7	35, 7	311, 0	218, 7	66, 3	70, 2	166, 8	112, 3	187, 3	71, 6
1976	1 221, 4	83, 9	15, 7	23, 2	178, 8	99, 5	105, 2	44, 0	82, 0	219, 1	217, 2	93, 5	59, 3
1977	1 523, 3	47, 9	21, 7	-	190, 4	307, 5	65, 4	22, 0	55, 0	121, 0	136, 0	390, 9	165, 5
1978	1 426, 4	140, 2	97, 0	65, 0	136, 8	286, 8	198, 8	40, 8	52, 5	145, 6	184, 4	75, 3	53, 2
1979 (a)	-	-	-	-	-	-	-	-	-	-	-	-	-
Punta Maisí													
1975	287, 9	6, 0	1, 0	5, 6	14, 0	36, 9	24, 5	0, 5	14, 0	71, 3	14, 6	66, 2	33, 3
1976	362, 8	46, 8	7, 6	6, 0	26, 6	10, 3	82, 5	18, 2	6, 8	29, 4	71, 9	38, 8	17, 9
1977	796, 0	46, 6	58, 5	1, 2	142, 3	187, 5	10, 8	-	71, 2	79, 6	13, 4	148, 4	38, 5
1978	804, 4	131, 9	157, 9	75, 3	29, 2	141, 0	36, 4	20, 1	9, 0	23, 7	106, 6	55, 5	17, 8
1979	918, 7	37, 4	138, 3	40, 3	4, 0	109, 9	37, 6	21, 1	55, 3	161, 6	175, 9	68, 6	68, 7
ISLA DE LA JUVENTUD Nueva Gerona (Aeropuerto)													
1975	1 341, 9	31, 2	53, 9	7, 7	-	170, 6	220, 4	96, 7	262, 1	139, 2	252, 0	106, 3	1, 8
1976	1 100, 8	-	6, 8	5, 4	61, 8	228, 2	391, 8	22, 4	132, 6	62, 2	43, 2	98, 1	48, 3
1977	1 309, 8	24, 4	102, 2	42, 5	186, 7	374, 3	134, 7	119, 7	82, 4	135, 2	29, 5	6, 1	72, 1
1978	1 566, 6	96, 3	63, 3	64, 5	64, 0	173, 7	206, 7	118, 7	142, 3	296, 7	294, 7	19, 3	26, 4
1979	1 665, 7	66, 9	24, 2	63, 3	120, 2	110, 9	194, 8	169, 0	152, 1	367, 4	330, 8	26, 7	39, 4
La Fé													
1975	1 321, 6	22, 7	73, 5	12, 9	3, 8	129, 0	139, 1	103, 3	335, 2	155, 6	158, 8	187, 7	-
1976	1 420, 5	7, 5	69, 4	10, 8	75, 3	241, 8	398, 9	75, 0	211, 2	115, 0	118, 7	31, 1	65, 8
1977	1 476, 9	21, 2	38, 7	56, 1	175, 9	269, 6	182, 8	233, 7	128, 6	212, 1	89, 0	11, 6	57, 6
1978	1 531, 7	111, 0	36, 6	73, 0	85, 8	125, 9	201, 2	159, 2	203, 3	221, 3	199, 2	55, 9	59, 3
1979	2 054, 6	144, 0	13, 5	61, 8	115, 5	92, 0	191, 5	247, 5	245, 1	358, 0	433, 5	95, 2	57, 0
La Melvis													
1975	1 791, 6	39, 5	52, 4	22, 1	17, 1	140, 0	324, 1	305, 9	215, 2	383, 6	91, 6	200, 1	-
1976	1 420, 7	2, 5	37, 2	-	25, 9	199, 2	291, 2	188, 8	218, 5	344, 0	60, 1	11, 8	41, 5
1977	1 914, 1	6, 7	126, 1	19, 2	186, 4	348, 2	300, 1	199, 6	219, 1	194, 2	128, 3	78, 6	107, 6
1978	2 191, 9	93, 0	75, 7	113, 7	71, 5	235, 6	280, 0	197, 2	372, 2	335, 8	300, 2	37, 7	79, 3
1979	2 309, 6	139, 5	12, 0	76, 6	141, 8	207, 3	279, 4	210, 8	257, 4	331, 3	401, 3	217, 2	47, 0

(a) Se desactivó

10 - LLUVIA MEDIA ANUAL, POR PROVINCIAS

Milímetros

Provincias	Media de 42 años 1931 a 1972	1976	1977	1978	1979
		Lluvia media hiperanual			
Cuba	1 386	1 309	1 314	1 542	1 490
Pinar del Río	1 445	1 627	1 595	1 669	1 895
La Habana	1 484	1 658	1 397	1 573	1 750
Ciudad de La Habana	1 411	1 613	1 408	1 602	1 685
Matanzas	1 481	1 683	1 443	1 693	1 425
Villa Clara	1 326	1 424	1 202	1 703	1 098
Cienfuegos	1 510	1 503	1 368	1 731	1 413
Sancti Spíritus	1 420	1 380	1 140	1 726	1 634
Ciego de Avila	1 264	1 244	1 284	1 655	1 205
Camagüey	1 326	1 260	1 140	1 558	1 268
Las Tunas	1 126	1 013	1 420	1 449	1 169
Holguín	1 340	995	967	1 270	1 253
Granma	1 350	1 102	1 469	1 359	1 485
Santiago de Cuba	1 378	933	1 214	1 321	1 809
Guantánamo	1 503	912	1 146	1 232	1 470
Isla de la Juventud	1 430	1 286	1 513	1 583	1 798

Provincias	Media de 42 años 1931 a 1972	1976	1977	1978	1979
		Base Media de 42 años = 100			
Cuba	1 386	94	95	111	107
Pinar del Río	1 445	113	110	116	131
La Habana	1 484	112	94	106	118
Ciudad de La Habana	1 411	114	100	114	119
Matanzas	1 481	114	97	114	96
Villa Clara	1 326	107	91	128	83
Cienfuegos	1 510	100	91	115	94
Sancti Spíritus	1 420	97	80	122	115
Ciego de Avila	1 264	98	102	131	95
Camagüey	1 326	95	86	117	96
Las Tunas	1 126	90	126	129	104
Holguín	1 340	74	72	95	94
Granma	1 350	82	109	101	110
Santiago de Cuba	1 378	68	88	96	131
Guantánamo	1 503	61	76	82	9[illegible]
Isla de la Juventud	1 430	90	106	111	126

11 - TEMPERATURA MEDIA, POR PROVINCIAS Y ESTACIONES METEOROLOGICAS SELECCIONADAS

°C

Período y años	Anual	Enero	Febrero	Marzo	Abril	Mayo	Junio	Julio	Agosto	Septiembre	Octubre	Noviembre	Diciembre
PINAR DEL RIO													
San Juan y Martínez													
1939-73	25, 2	22, 0	22, 3	23, 7	25, 3	26, 4	27, 1	27, 7	27, 9	27, 3	26, 1	24, 2	22, 6
1974	25, 0	23, 0	21, 4	24, 2	25, 4	25, 7	26, 6	26, 5	27, 5	27, 4	25, 3	24, 2	22, 3
1975	25, 3	23, 0	23, 6	24, 0	25, 9	26, 6	26, 8	26, 7	27, 6	26, 8	26, 5	23, 7	21, 8
1976	24, 7	20, 7	21, 1	24, 2	24, 2	25, 8	25, 8	27, 3	27, 3	26, 9	25, 7	24, 4	23, 0
1977	.	21, 0	21, 5	24, 6	24, 1	25, 3	26, 8	27, 0	27, 2	26, 7	25, 5	24, 1	...
1978	25, 0	20, 7	20, 0	22, 3	24, 5	27, 1	27, 3	27, 1	27, 3	27, 3	26, 5	25, 0	24, 7
1979	25, 4	22, 4	21, 5	23, 1	25, 5	26, 5	27, 6	27, 9	28, 3	27, 7	26, 5	25, 2	22, 9
Paso Real de San Diego													
1950-73	24, 9	21, 5	22, 1	23, 5	25, 0	26, 2	26, 9	27, 5	27, 7	27, 1	25, 8	23, 7	21, 9
1974	25, 1	23, 8	21, 9	24, 4	25, 2	25, 6	26, 5	27, 3	27, 8	27, 3	25, 2	23, 9	22, 3
1975	25, 5	23, 0	24, 0	24, 7	26, 3	26, 8	26, 8	26, 9	27, 8	27, 1	26, 2	23, 8	22, 0
1976	24, 7	20, 4	21, 3	24, 7	23, 9	25, 9	25, 8	27, 5	27, 6	27, 2	25, 7	24, 0	22, 5
1977	24, 9	20, 6	21, 4	24, 7	24, 6	25, 5	26, 9	27, 2	27, 4	27, 2	25, 6	24, 4	22, 7
1978	25, 1	20, 6	20, 2	22, 1	24, 7	27, 4	27, 6	27, 6	27, 6	27, 5	26, 3	24, 8	24, 5
1979	25, 0	21, 7	21, 4	22, 8	25, 1	26, 0	27, 2	27, 5	28, 1	27, 0	25, 9	24, 3	22, 5
Bahía Honda													
1966-73	24, 5	21, 5	21, 0	22, 9	24, 7	25, 6	26, 9	27, 4	27, 4	26, 8	25, 6	23, 1	21, 5
1974	24, 8	23, 1	21, 4	23, 8	24, 8	25, 8	27, 0	26, 8	27, 5	27, 4	25, 0	23, 0	22, 1
1975	25, 0	22, 6	23, 5	22, 2	25, 8	26, 7	27, 0	26, 9	27, 3	26, 7	25, 6	23, 8	21, 9
1976	24, 4	20, 4	20, 9	23, 8	23, 2	25, 7	26, 1	26, 9	27, 0	26, 7	25, 9	23, 6	22, 4
1977	.	...	...	...	...	...	...	...	...	...	...	...	...
1978	25, 2	21, 1	20, 5	22, 2	24, 8	27, 5	27, 8	27, 6	28, 0	27, 7	26, 0	24, 8	24, 5
1979	25, 4	22, 0	21, 8	22, 8	25, 1	26, 7	27, 7	28, 4	29, 0	27, 9	26, 4	24, 7	22, 7
LA HABANA													
Batabanó													
1966-73	24, 8	21, 5	21, 0	22, 6	24, 8	26, 3	27, 1	27, 4	27, 5	27, 2	26, 2	23, 6	21, 8
1974	25, 4	24, 0	22, 0	24, 3	25, 6	26, 2	27, 3	28, 0	28, 2	27, 8	25, 1	23, 8	22, 2
1975	25, 6	23, 3	24, 6	24, 7	26, 4	27, 0	27, 3	27, 5	27, 9	27, 1	26, 6	23, 6	21, 6
1976	24, 9	20, 6	21, 6	24, 5	23, 8	26, 3	26, 2	28, 0	27, 7	27, 4	25, 8	24, 1	22, 8
1977	24, 5	20, 0	21, 4	24, 7	24, 9	20, 1	27, 4	28, 2	27, 7	27, 6	25, 9	24, 2	22, 2
1978	24, 8	18, 9	19, 7	22, 0	24, 3	27, 2	27, 6	27, 7	27, 9	27, 5	26, 1	24, 7	23, 8
1979	24, 9	21, 5	21, 0	22, 5	25, 1	26, 4	27, 3	27, 8	27, 8	26, 9	26, 1	24, 5	22, 4
Güira de Melena													
1965-73	24, 7	21, 3	20, 9	22, 8	25, 0	26, 1	26, 9	27, 6	27, 6	27, 1	26, 0	23, 4	21, 9
1974	24, 6	22, 9	20, 9	23, 1	24, 6	25, 9	27, 0	27, 0	27, 5	27, 5	25, 0	22, 9	21, 4
1975	25, 0	22, 4	23, 3	23, 8	25, 7	26, 7	27, 0	27, 1	27, 4	27, 0	25, 7	23, 0	20, 8
1976	24, 2	19, 3	20, 5	24, 2	22, 9	25, 7	26, 0	27, 6	27, 0	26, 9	25, 3	23, 4	22, 1
1977	24, 4	19, 2	20, 8	24, 2	24, 2	24, 9	26, 9	27, 2	27, 6	27, 2	25, 2	23, 6	22, 0
1978	24, 4	19, 6	19, 0	21, 3	23, 7	26, 8	27, 5	27, 2	27, 4	26, 9	25, 7	24, 0	23, 8
1979	24, 6	21, 0	20, 3	21, 8	24, 3	25, 9	26, 9	27, 7	27, 6	26, 9	25, 8	24, 3	22, 2
Jamaica													
1966-73	24, 0	21, 2	20, 3	22, 3	24, 2	25, 4	26, 1	26, 7	26, 7	26, 3	25, 0	22, 7	21, 4
1974	24, 6	23, 3	21, 2	23, 4	24, 6	27, 2	26, 3	26, 5	27, 0	27, 1	24, 4	22, 9	21, 8
1975	25, 0	22, 7	23, 9	23, 9	25, 4	26, 5	26, 8	26, 7	27, 2	26, 7	25, 7	23, 3	21, 1
1976	23, 9	20, 0	20, 8	24, 0	22, 7	25, 2	25, 1	26, 6	26, 3	26, 0	24, 7	23, 2	21, 9
1977	23, 9	18, 9	20, 4	23, 8	23, 5	24, 4	26, 3	26, 8	27, 0	26, 4	24, 0	23, 5	21, 5
1978	23, 9	19, 6	18, 7	21, 1	23, 5	26, 1	26, 7	26, 5	26, 4	26, 0	24, 9	23, 6	23, 1
1979	24, 0	20, 6	19, 9	21, 7	24, 4	25, 4	26, 1	26, 9	26, 8	26, 1	24, 9	23, 8	21, 6
CIUDAD DE LA HABANA													
Casa Blanca													
1926-73	25, 0	22, 3	22, 5	23, 5	24, 8	25, 8	26, 8	27, 4	27, 6	27, 3	25, 9	24, 0	22, 6
1974	25, 4	24, 2	22, 3	24, 1	25, 1	26, 2	27, 0	27, 0	27, 6	27, 9	25, 5	24, 2	23, 2
1975	25, 7	23, 6	24, 8	24, 8	26, 1	27, 4	27, 2	27, 0	27, 6	27, 0	26, 1	24, 1	22, 3
1976	24, 9	21, 0	21, 8	24, 2	23, 6	25, 9	25, 7	27, 5	27, 5	27, 7	26, 3	24, 5	23, 0
1977	25, 0	20, 9	21, 1	24, 6	24, 3	24, 4	26, 9	27, 9	27, 8	27, 5	25, 8	25, 0	23, 5
1978	25, 3	21, 2	20, 6	22, 3	25, 0	27, 3	27, 8	27, 6	27, 6	27, 4	26, 2	25, 2	24, 8
1979	25, 2	22, 0	21, 7	22, 8	25, 2	26, 4	27, 0	27, 8	28, 1	27, 6	26, 2	25, 0	23, 0
Santiago de las Vegas													
1966-73	24, 2	21, 3	20, 8	22, 4	24, 3	25, 6	26, 3	26, 9	27, 0	26, 5	25, 3	22, 9	21, 4
1974	24, 5	23, 4	21, 4	23, 7	24, 5	25, 5	26, 3	26, 3	26, 9	27, 3	24, 6	22, 8	21, 8
1975	25, 0	22, 5	23, 7	24, 2	25, 8	26, 8	27, 0	26, 4	27, 1	26, 6	25, 7	23, 1	21, 1
1976	24, 2	19, 7	20, 8	24, 1	23, 1	25, 5	25, 7	27, 2	26, 8	26, 5	25, 2	23, 8	22, 0
1977	24, 3	19, 7	20, 8	24, 3	23, 3	24, 7	26, 6	27, 1	27, 2	27, 0	24, 6	23, 8	22, 0
1978	24, 4	20, 0	19, 2	21, 4	23, 6	26, 6	27, 4	27, 1	27, 1	26, 5	25, 3	23, 9	24, 1
1979	24, 5	20, 9	21, 0	21, 9	25, 0	26, 0	26, 8	27, 5	27, 5	26, 5	25, 3	23, 9	22, 3
MATANZAS													
Alvaro Reynoso													
1963-73	25, 3	22, 4	22, 1	24, 0	25, 5	26, 5	27, 3	27, 9	28, 0	27, 7	26, 2	24, 0	22, 5
1974	24, 4	22, 9	21, 4	23, 6	24, 4	25, 2	26, 0	26, 0	26, 5	26, 8	25, 0	22, 8	22, 0
1975	24, 8	22, 6	24, 0	24, 0	25, 7	26, 4	26, 2	26, 4	26, 7	26, 1	25, 2	22, 9	21, 1
1976	24, 1	20, 0	20, 6	23, 7	22, 7	25, 6	25, 3	26, 6	26, 7	26, 3	25, 3	23, 9	22, 6
1977	24, 3	19, 7	20, 8	24, 5	24, 1	24, 4	26, 3	27, 1	27, 2	26, 8	24, 6	23, 8	22, 6
1978	24, 3	20, 5	19, 3	21, 7	23, 8	26, 5	26, 8	26, 7	26, 7	26, 4	25, 4	23, 9	23, 6
1979	24, 3	21, 0	20, 5	21, 8	24, 7	25, 6	26, 2	26, 9	26, 9	26, 8	25, 1	24, 0	21, 9

16

11 – TEMPERATURA MEDIA, POR PROVINCIAS Y ESTACIONES METEOROLOGICAS SELECCIONADAS (Continuación)

°C

Período y años	Anual	Enero	Febrero	Marzo	Abril	Mayo	Junio	Julio	Agosto	Septiembre	Octubre	Noviembre	Diciembre
Colón													
1965-73	25, 2	22, 6	21, 5	23, 6	25, 8	26, 6	26, 9	27, 7	27, 5	27, 1	26, 1	24, 1	22, 4
1974	25, 5	24, 4	22, 3	25, 3	25, 5	26, 6	27, 1	27, 5	27, 6	27, 9	25, 4	24, 0	22, 7
1975	26, 0	23, 9	25, 2	25, 2	27, 3	27, 7	27, 4	27, 4	27, 7	27, 4	26, 0	24, 4	22, 3
1976	25, 4	21, 7	22, 6	25, 1	24, 4	26, 9	26, 0	27, 8	27, 5	27, 5	26, 4	25, 1	23, 8
1977	.	19, 7	21, 5	25, 1	19, 6	...	26, 7	27, 6	27, 7	27, 0	25, 0	22, 7	22, 4
1978	24, 5	20, 6	19, 4	22, 1	24, 1	26, 7	27, 2	27, 0	26, 9	26, 7	25, 8	23, 9	23, 8
1979	24, 7	21, 4	20, 8	22, 3	25, 5	25, 8	26, 7	27, 3	27, 6	26, 8	25, 6	24, 2	21, 9
Playa Girón													
1966-73	24, 6	21, 8	21, 1	22, 7	24, 3	25, 4	26, 4	27, 0	27, 2	26, 9	26, 2	23, 7	22, 0
1974	24, 6	22, 9	21, 3	22, 9	24, 4	26, 1	26, 1	26, 5	26, 9	27, 1	25, 5	24, 0	22, 1
1975	24, 8	22, 6	23, 6	23, 5	24, 8	25, 6	26, 5	26, 7	26, 6	26, 5	26, 0	23, 9	21, 6
1976	24, 5	20, 8	21, 5	23, 5	23, 0	25, 6	25, 6	26, 7	26, 7	26, 7	26, 1	24, 7	23, 6
1977	24, 6	20, 5	21, 9	24, 0	24, 6	24, 5	26, 3	26, 9	26, 9	26, 8	26, 1	24, 6	22, 7
1978	24, 5	20, 9	19, 5	21, 9	23, 8	26, 4	26, 4	27, 0	27, 0	26, 6	26, 0	24, 4	24, 0
1979	24, 6	22, 1	20, 9	22, 4	23, 9	25, 2	26, 3	27, 3	26, 9	26, 8	25, 7	24, 6	22, 7
VILLA CLARA													
Santa Clara (Yabú)													
1960-73	24, 5	21, 3	21, 6	23, 1	24, 5	25, 7	26, 6	27, 4	27, 3	26, 8	25, 4	22, 9	21, 2
1974	24, 2	22, 3	20, 8	23, 5	24, 6	25, 8	26, 2	26, 2	26, 8	26, 9	24, 2	22, 4	21, 0
1975	24, 6	22, 0	23, 8	23, 6	25, 4	26, 8	26, 4	26, 1	26, 7	25, 9	25, 1	22, 6	20, 3
1976	24, 2	20, 0	21, 1	23, 3	22, 5	26, 1	25, 3	26, 7	26, 5	26, 5	25, 3	23, 9	22, 7
1977	24, 2	19, 5	20, 9	24, 5	23, 5	24, 4	26, 5	26, 9	27, 0	26, 7	24, 9	23, 6	22, 0
1978	24, 3	20, 4	18, 9	22, 1	23, 9	26, 7	26, 9	26, 9	26, 9	26, 5	25, 6	23, 9	23, 0
1979	24, 6	21, 8	20, 7	22, 2	25, 0	25, 6	26, 6	27, 2	27, 6	26, 4	25, 4	24, 1	22, 0
Sagua la Grande													
1965-73	25, 1	22, 2	21, 9	23, 5	25, 2	26, 3	27, 0	27, 7	27, 9	27, 4	26, 2	24, 2	22, 0
1974	25, 6	23, 7	22, 4	24, 6	25, 6	26, 9	27, 5	27, 9	28, 4	28, 3	25, 7	24, 0	22, 6
1975	26, 1	23, 1	24, 9	24, 7	26, 4	27, 7	28, 1	28, 2	28, 4	27, 9	26, 9	24, 3	22, 2
1976	24, 7	21, 4	22, 2	24, 5	23, 1	26, 0	25, 6	26, 7	26, 6	26, 7	25, 8	24, 5	23, 2
1977	24, 6	19, 9	21, 4	24, 5	24, 1	24, 7	26, 9	27, 7	27, 4	26, 9	25, 4	24, 2	22, 2
1978	24, 6	20, 8	19, 5	22, 2	23, 9	26, 6	27, 2	27, 2	27, 2	26, 9	26, 1	24, 3	23, 7
1979	24, 8	21, 7	20, 7	21, 9	24, 6	26, 3	27, 0	27, 6	27, 7	27, 2	26, 0	24, 8	22, 3
Caibarién													
1966-73	25, 4	22, 7	22, 1	23, 4	25, 1	26, 1	27, 3	28, 1	27, 9	27, 6	26, 7	24, 5	22, 7
1974	25, 6	24, 1	22, 3	24, 2	25, 3	26, 1	27, 0	27, 7	28, 0	28, 1	25, 9	25, 0	23, 0
1975	25, 9	23, 5	24, 3	24, 5	25, 9	26, 9	27, 9	27, 7	28, 1	27, 5	27, 1	24, 9	22, 7
1976	25, 5	21, 7	22, 6	24, 3	24, 4	26, 8	26, 3	27, 9	28, 0	27, 6	26, 7	25, 1	24, 2
1977	25, 2	20, 9	22, 6	24, 9	24, 8	25, 2	27, 4	28, 1	27, 6	27, 3	25, 9	25, 1	23, 1
1978	25, 2	22, 0	20, 0	22, 7	24, 6	26, 8	27, 4	27, 7	27, 8	27, 5	26, 3	25, 5	24, 5
1979	25, 5	22, 9	21, 7	22, 9	25, 1	26, 4	27, 5	28, 1	28, 0	27, 5	26, 8	25, 6	23, 6
CIENFUEGOS													
Cienfuegos													
1965-73	25, 4	22, 8	22, 1	23, 7	25, 3	26, 5	27, 3	27, 8	27, 7	27, 3	26, 7	24, 4	23, 0
1974	26, 0	24, 9	22, 5	25, 0	25, 8	26, 6	27, 7	28, 3	28, 6	28, 3	26, 2	25, 1	23, 3
1975	26, 2	24, 2	25, 1	25, 2	26, 5	27, 3	28, 1	27, 8	28, 0	27, 4	27, 1	24, 7	22, 6
1976	25, 8	22, 1	23, 1	24, 9	24, 7	27, 1	26, 8	28, 4	28, 2	28, 0	26, 4	25, 6	23, 8
1977	25, 2	20, 9	22, 6	25, 1	25, 2	25, 5	27, 2	27, 6	27, 3	27, 4	26, 3	24, 8	23, 0
1978	25, 1	21, 3	20, 3	23, 1	24, 8	26, 9	27, 4	27, 5	27, 6	27, 1	26, 2	24, 9	24, 1
1979	25, 2	22, 5	21, 5	23, 1	25, 5	26, 3	27, 4	27, 7	27, 8	26, 9	26, 2	25, 0	23, 0
Aguada de Pasajeros													
1966-73	24, 9	21, 8	21, 2	23, 5	25, 3	26, 5	26, 9	27, 7	27, 5	27, 1	25, 9	23, 4	21, 9
1974	25, 7	24, 2	22, 3	24, 8	25, 8	27, 0	27, 4	27, 9	28, 0	28, 3	25, 7	24, 0	22, 7
1975	26, 0	23, 7	25, 0	25, 4	27, 1	27, 6	27, 8	27, 7	28, 0	27, 5	26, 5	23, 7	21, 9
1976	24, 6	21, 5	22, 5	25, 0	23, 6	25, 3	25, 1	27, 1	26, 4	26, 8	25, 4	23, 9	22, 4
1977	24, 9	20, 2	21, 6	25, 0	25, 2	25, 3	27, 0	27, 2	27, 6	26, 4	25, 7	24, 4	22, 6
1978	24, 8	20, 5	19, 6	22, 4	24, 5	27, 1	27, 4	27, 3	26, 7	26, 9	26, 1	24, 5	24, 1
1979	...	...	...	...	...	...	...	...	...	...	...	...	...
SANCTI SPIRITUS													
Sancti Spíritus													
1950-73	26, 3	22, 9	23, 6	25, 5	26, 9	27, 5	28, 0	28, 7	29, 0	28, 1	26, 9	24, 9	23, 3
1974	26, 1	24, 7	23, 1	25, 4	26, 5	26, 9	27, 3	28, 5	28, 4	28, 0	26, 0	24, 9	23, 4
1975	26, 6	24, 4	25, 7	25, 9	27, 5	27, 9	28, 5	28, 2	28, 6	27, 6	27, 2	24, 8	23, 0
1976	25, 2	22, 7	23, 7	25, 5	25, 0	26, 0	25, 4	27, 2	26, 9	26, 4	25, 5	24, 5	23, 5
1977	24, 7	20, 7	22, 5	25, 5	24, 8	24, 8	26, 4	26, 6	26, 8	26, 6	25, 4	24, 5	22, 3
1978	24, 6	21, 1	19, 8	22, 7	24, 2	26, 8	26, 6	26, 8	26, 7	26, 7	25, 8	24, 4	23, 6
1979	24, 9	22, 4	21, 6	22, 3	25, 6	26, 0	26, 7	27, 4	27, 4	26, 5	25, 8	24, 8	22, 8
Topes de Collantes													
1966-73	21, 0	18, 2	17, 8	19, 6	20, 8	22, 1	22, 6	23, 3	23, 4	23, 1	22, 4	20, 2	19, 0
1974	21, 2	19, 7	18, 0	20, 7	21, 0	21, 7	22, 3	23, 5	23, 5	23, 3	21, 6	20, 3	18, 8
1975	21, 7	19, 4	20, 6	20, 9	22, 3	22, 8	23, 4	23, 5	23, 7	23, 0	22, 4	20, 0	18, 1
1976	21, 2	17, 7	18, 6	20, 5	19, 8	22, 2	21, 8	23, 8	23, 5	23, 6	22, 4	21, 2	19, 8
1977	21, 3	17, 7	18, 4	21, 1	20, 4	21, 2	22, 9	23, 3	24, 5	23, 4	22, 2	20, 6	19, 3
1978	.	17, 4	...	18, 9	20, 3	...	23, 6	23, 5	23, 7	23, 3	22, 6	21, 0	20, 5
1979	21, 4	18, 5	18, 2	19, 0	21, 4	22, 6	23, 5	23, 7	24, 1	22, 5	22, 7	21, 1	19, 3

11 - TEMPERATURA MEDIA, POR PROVINCIAS Y ESTACIONES METEOROLOGICAS SELECCIONADAS (Continuación)

°C

Período y años	Anual	Enero	Febrero	Marzo	Abril	Mayo	Junio	Julio	Agosto	Septiembre	Octubre	Noviembre	Diciembre
CIEGO DE AVILA													
Ciego de Avila (Carolina)													
1965-73	25,1	22,5	21,9	23,4	25,0	26,4	26,8	27,7	27,6	27,2	26,0	23,8	22,5
1974	25,0	23,7	22,1	24,4	25,4	25,6	25,8	26,8	27,1	26,9	24,9	24,1	22,7
1975	25,5	23,6	24,3	24,7	26,1	26,7	26,7	26,5	27,5	26,7	26,2	24,2	22,2
1976	25,3	21,9	22,8	24,6	24,2	26,6	25,8	27,5	27,0	27,2	26,4	25,6	24,1
1977	25,4	21,3	23,1	26,0	25,4	25,1	27,1	27,6	27,5	26,9	25,9	25,0	23,4
1978	25,2	21,9	20,7	23,2	24,8	27,0	27,4	27,5	27,4	27,0	26,2	25,0	24,1
1979	25,7	22,9	22,6	23,0	25,8	27,0	27,9	28,2	28,6	27,1	26,7	25,4	23,7
Júcaro													
1966-73	24,7	22,2	21,2	22,8	24,3	25,5	26,6	27,2	27,1	26,7	26,0	23,9	22,4
1974	24,9	23,3	21,5	23,7	24,8	25,4	26,2	27,0	27,3	27,1	25,6	24,2	22,3
1975	24,8	22,8	23,3	23,5	24,4	25,3	26,5	26,6	27,3	26,7	26,2	23,8	21,7
1976	24,8	21,2	22,0	23,2	23,0	25,6	25,8	27,2	27,2	26,8	26,3	25,2	23,8
1977	25,1	20,8	22,3	24,4	24,6	25,1	27,3	27,6	27,5	27,1	26,3	25,1	23,2
1978	25,0	21,8	20,8	23,1	24,2	26,5	27,2	27,4	27,3	27,0	26,4	25,2	23,6
1979	25,2	22,8	21,9	22,4	24,6	25,9	27,5	28,0	27,7	27,4	25,8	25,3	23,3
CAMAGUEY													
Camagüey (Aeropuerto)													
1967-73	25,2	22,3	22,8	24,4	25,4	26,0	26,7	27,4	27,5	27,1	26,0	24,1	22,6
1974	25,3	23,6	23,3	24,7	25,9	26,1	26,0	27,3	27,4	26,9	25,0	24,1	22,8
1975	25,4	23,5	24,5	24,7	26,2	26,4	26,9	26,7	27,4	26,4	26,1	24,3	21,9
1976	25,0	21,8	22,6	23,9	23,9	26,1	25,3	27,3	26,9	27,0	26,1	25,2	24,0
1977	25,2	21,5	23,0	24,8	24,4	24,8	27,0	27,4	27,3	26,8	26,3	24,9	23,7
1978	25,2	22,0	21,0	23,7	24,7	26,7	27,0	27,2	27,1	27,0	26,1	25,2	24,2
1979	25,4	22,9	22,4	22,9	25,1	26,3	27,2	27,4	27,8	26,7	26,5	25,5	24,0
Nuevitas													
1964-73	25,5	23,1	23,0	24,0	25,1	26,2	27,0	27,6	27,6	27,4	26,7	24,9	23,5
1974	25,7	24,4	23,1	24,5	25,8	26,4	26,4	27,6	28,1	27,9	25,8	25,0	23,6
1975	26,2	24,1	24,7	25,2	26,2	27,2	27,8	27,7	28,6	27,5	27,0	25,6	22,9
1976	25,9	22,7	23,3	24,6	24,8	26,8	26,1	28,0	28,0	27,8	27,1	26,6	25,1
1977	26,0	22,5	23,9	25,7	25,3	25,4	27,8	28,0	28,1	28,0	27,0	25,9	24,8
1978	26,0	23,5	21,5	24,0	25,3	27,3	27,9	28,5	28,0	28,0	27,0	26,4	25,3
1979	26,3	23,8	23,6	23,9	25,4	27,1	28,5	28,7	28,7	27,5	27,3	26,2	24,6
Santa Cruz del Sur													
1967-73	25,5	23,2	22,7	23,9	25,0	26,5	27,0	27,5	27,6	27,6	26,7	24,8	23,8
1974	25,3	23,9	22,9	24,0	25,3	25,7	26,7	27,0	27,5	27,1	25,7	24,7	22,7
1975	25,6	23,3	23,9	24,6	25,7	26,4	27,3	27,2	27,6	26,9	26,5	24,9	22,6
1976	25,3	22,6	23,0	24,2	24,1	26,3	25,9	27,0	26,9	26,9	26,5	25,5	24,6
1977	25,7	22,4	23,9	25,1	25,1	25,4	27,2	27,4	27,7	27,3	26,8	25,8	24,1
1978	25,5	22,8	21,4	23,9	25,1	27,0	27,3	27,4	27,5	26,9	26,3	25,6	24,3
1979	25,6	23,9	22,8	23,3	24,9	26,0	26,9	27,5	27,4	27,4	26,9	25,7	24,1
LAS TUNAS													
Las Tunas													
1965-73	26,0	23,9	23,7	25,3	26,6	27,2	27,3	27,7	27,6	27,3	26,9	25,1	23,7
1974	26,3	24,6	24,3	25,9	27,2	27,2	26,9	27,8	28,1	27,5	26,3	24,9	24,4
1975	26,7	24,6	26,0	26,3	27,8	28,2	27,7	27,5	28,2	27,5	27,2	25,6	23,4
1976	26,0	23,5	24,4	25,8	25,4	27,0	26,4	27,9	27,1	27,0	26,4	25,6	25,1
1977	26,0	23,3	24,3	26,0	25,8	25,3	27,4	27,9	28,0	27,5	26,9	25,6	24,4
1978	25,6	23,0	22,0	24,3	25,3	27,2	27,3	27,2	27,3	27,1	26,3	25,3	24,8
1979	25,6	23,8	23,6	23,6	25,5	26,2	26,9	27,6	27,4	26,7	26,5	25,6	24,1
Puerto Padre													
1965-73	25,8	23,3	22,9	24,4	25,5	26,7	27,4	28,1	28,0	27,6	26,8	25,4	23,5
1974	25,8	24,3	23,3	24,3	25,8	26,3	26,6	27,9	28,3	28,0	26,0	24,7	23,6
1975	26,2	23,9	24,3	25,0	26,3	26,9	27,4	27,8	28,8	27,8	27,1	25,5	23,1
1976	.	22,7	23,3	24,6	25,2	27,5	26,7	28,4	28,0	...	...	...	...
1977	25,8	21,3	23,8	25,1	25,2	25,5	27,8	28,3	28,5	27,4	26,4	25,6	24,3
1978	25,7	23,4	21,3	24,1	25,6	27,5	27,8	28,3	27,9	27,1	26,4	25,3	24,1
1979	25,8	23,8	22,8	23,7	25,3	26,6	27,9	28,3	28,0	27,3	26,9	25,7	23,7
HOLGUIN													
La Jíquima													
1968-73	25,5	23,2	23,0	24,4	25,6	26,8	27,1	27,6	27,3	27,0	26,2	24,7	23,3
1974	25,5	24,0	23,5	24,7	26,2	26,7	26,2	27,4	27,6	27,1	25,4	24,0	23,4
1975	25,9	23,8	25,1	25,6	26,7	27,4	27,2	27,3	27,6	26,8	26,5	24,7	22,3
1976	25,5	21,8	22,9	24,4	24,4	27,0	26,0	27,4	27,2	27,3	26,4	26,0	24,8
1977	26,0	22,8	24,0	25,5	25,3	25,4	27,7	28,1	28,2	27,6	26,9	25,7	24,4
1978	25,3	23,6	21,6	24,2	25,4	27,5	27,5	27,0	27,1	26,6	25,8	24,1	23,6
1979	25,4	22,7	22,6	23,1	24,8	26,0	27,5	27,9	27,7	26,4	26,6	25,4	23,6
Cabo Lucrecia													
1951-73	26,1	23,7	23,8	24,7	25,6	26,8	27,6	28,2	28,3	27,9	27,0	25,4	24,4
1974	26,3	24,5	23,6	24,6	26,2	26,9	27,7	28,1	28,6	27,9	26,7	25,6	25,3
1975	.	24,9	25,4	25,5	26,5	27,2	...	...	...	27,9	27,5	26,5	24,3
1976	.	24,1	24,0	24,9	25,4	27,2	26,4	28,1	28,0	28,1	26,7	27,1	...
1977	26,5	24,5	24,5	26,4	25,4	25,8	27,5	28,5	28,6	28,4	27,5	26,3	24,4
1978	26,3	24,4	22,7	24,8	25,8	27,0	27,7	27,9	28,1	28,1	26,7	26,5	25,6
1979 (a)	-	-	-	-	-	-	-	-	-	-	-	-	-

17

11 - TEMPERATURA MEDIA, POR PROVINCIAS Y ESTACIONES METEOROLOGICAS SELECCIONADAS (Conclusión)

°C

Período y años	Anual	Enero	Febrero	Marzo	Abril	Mayo	Junio	Julio	Agosto	Septiembre	Octubre	Noviembre	Diciembre
Pinares de Mayarí													
1967-73	21,8	19,5	19,2	20,4	21,2	22,5	23,2	23,7	23,5	23,6	22,9	21,4	19,9
1974	21,3	19,6	19,1	20,2	21,2	21,7	22,5	23,3	22,9	23,1	22,0	20,8	19,1
1975	21,6	19,2	19,7	20,8	21,8	22,5	22,8	23,2	23,4	22,8	22,6	21,2	18,8
1976	21,4	18,4	19,4	19,6	19,8	22,3	22,4	23,3	23,3	23,3	22,5	21,9	20,9
1977	21,7	19,0	20,1	21,1	21,0	21,3	23,0	23,1	23,5	23,3	22,9	21,7	20,5
1978	21,8	19,4	17,8	20,1	21,1	23,0	23,3	23,3	23,6	23,6	23,2	22,0	20,8
1979	21,9	20,3	19,5	19,8	21,2	22,6	23,5	24,0	23,9	23,1	23,0	21,9	20,1
GRANMA													
Cabo Cruz													
1948-73	26,1	23,9	24,0	24,9	25,8	26,7	27,3	27,7	27,9	27,6	27,0	25,7	24,7
1974	26,0	24,3	24,1	24,8	25,7	26,3	27,6	28,0	27,9	27,5	26,8	25,2	24,0
1975	26,3	24,2	25,0	25,4	26,3	27,0	27,9	27,8	27,7	27,4	27,3	26,0	23,7
1976	26,2	23,7	23,7	24,6	24,6	26,8	26,9	27,9	28,1	28,3	27,9	26,0	25,9
1977	26,0	24,0	24,2	25,3	25,4	24,9	27,3	27,4	27,9	27,4	27,2	25,7	24,8
1978	26,0	23,7	22,5	24,3	25,3	27,3	27,6	27,6	27,7	28,0	27,3	25,8	25,1
1979	26,1	24,9	24,0	24,6	25,6	26,7	27,1	27,5	27,7	27,1	26,9	25,9	24,8
Experimental Jucarito													
1968-73	26,0	23,4	23,2	25,1	26,5	27,4	27,7	28,1	28,0	27,3	26,5	25,0	23,4
1974	25,8	23,6	23,9	24,8	25,8	26,9	26,9	28,8	27,2	26,9	26,7	24,6	23,7
1975	26,2	23,7	25,4	26,2	27,4	27,8	27,6	27,2	27,6	27,2	26,8	25,0	22,4
1976	26,0	22,5	23,5	25,1	25,0	27,2	27,5	28,1	27,4	28,2	26,8	26,1	25,0
1977	26,5	23,2	24,4	26,1	26,0	25,8	28,1	28,4	28,6	27,9	28,0	26,7	24,6
1978	25,9	23,4	21,5	24,5	25,9	27,8	27,7	27,6	27,7	27,4	26,7	25,6	24,5
1979	26,1	24,0	23,8	24,0	26,2	26,8	27,7	28,3	27,8	27,1	27,2	26,0	24,0
SANTIAGO DE CUBA													
Santiago de Cuba (Universidad)													
1955-73	26,4	24,3	24,5	25,2	26,1	26,8	27,3	28,1	28,1	27,9	27,0	26,2	25,0
1974	26,9	25,9	25,1	25,9	26,5	27,0	27,7	28,7	28,8	28,1	27,4	26,6	25,5
1975	27,0	25,5	25,7	26,3	27,1	27,8	28,3	27,4	29,2	28,0	27,7	26,4	24,4
1976	27,0	24,6	24,9	25,7	25,7	27,4	27,5	28,5	28,6	28,7	28,3	27,9	26,6
1977	27,3	25,1	25,9	26,5	26,5	26,2	28,3	28,5	28,9	28,8	28,5	27,4	26,4
1978	27,1	25,1	23,9	26,0	26,7	28,0	28,1	28,8	28,9	28,4	28,0	27,1	26,3
1979	26,9	25,5	25,4	25,4	26,3	27,4	28,0	28,9	28,9	27,4	27,9	26,5	25,17
Gran Piedra													
1966-73	19,0	17,0	16,8	17,5	18,4	19,5	20,4	21,0	20,8	20,7	19,9	18,3	17,2
1974	18,6	17,2	16,8	17,3	17,8	18,5	19,4	20,9	20,8	20,1	18,9	18,2	17,2
1975	18,8	17,4	17,8	17,4	18,9	19,0	20,2	20,3	20,8	20,0	19,7	18,1	16,1
1976	19,1	16,2	16,6	17,5	17,2	19,3	19,6	21,2	20,6	20,9	20,5	20,1	18,9
1977	19,4	16,9	18,2	18,8	18,5	18,6	21,2	21,4	21,0	20,8	20,1	19,0	18,0
1978	19,0	16,7	15,6	17,6	18,1	20,2	20,3	20,8	20,8	20,4	19,9	19,0	18,7
1979	18,9	16,8	17,4	16,8	16,4	19,6	20,1	21,3	21,1	20,1	20,2	19,3	17,7
GUANTANAMO													
Palenque de Yateras													
1968-73	23,0	21,3	20,5	21,4	22,6	23,7	24,8	24,9	24,8	24,6	24,1	22,4	20,9
1974	22,4	20,7	20,4	21,2	22,1	22,8	23,9	24,4	24,0	24,2	23,0	22,0	20,5
1975	22,5	19,8	20,5	21,4	22,5	23,2	23,8	24,0	24,8	24,3	23,7	22,1	19,9
1976	22,8	19,9	20,1	21,0	21,2	23,7	24,0	24,3	24,6	24,8	24,1	23,3	22,3
1977	23,4	20,1	21,6	22,3	22,6	23,3	24,8	25,5	25,3	25,1	24,5	23,3	21,9
1978	23,3	20,9	19,7	21,9	22,4	24,6	25,1	25,1	25,2	24,8	24,4	23,0	22,0
1979 (a)	-	-	-	-	-	-	-	-	-	-	-	-	-
Punta de Maisí													
1968-73	26,6	24,3	24,3	25,3	26,1	26,9	27,8	28,5	28,7	28,1	27,4	26,3	25,0
1974	.	25,8	24,8	...	...	...	...	...	28,7	28,2	27,4	26,2	25,5
1975	26,8	25,2	25,5	25,8	26,1	26,6	28,1	28,3	28,8	27,6	27,9	26,7	25,1
1976	26,8	24,6	24,5	25,5	25,1	27,7	27,1	28,1	28,3	28,9	27,8	27,4	26,3
1977	27,0	24,8	25,2	26,4	26,0	25,8	28,0	28,8	29,0	28,4	28,3	27,0	26,1
1978	26,9	25,0	23,5	25,1	25,8	27,6	28,2	29,0	27,6	28,5	27,8	27,2	27,1
1979	26,7	24,5	25,1	24,4	26,0	27,0	28,0	28,9	28,6	27,8	27,2	26,7	25,7
ISLA DE LA JUVENTUD													
Nueva Gerona (Aeropuerto)													
1966-73	25,6	22,5	22,3	24,2	25,8	26,9	27,2	28,0	27,9	27,7	26,9	24,8	22,9
1974	26,0	24,3	23,1	25,0	26,2	26,4	28,0	28,3	28,4	28,1	26,1	24,9	23,2
1975	26,1	23,6	24,9	25,1	26,7	27,5	27,9	27,9	27,9	27,6	27,0	24,6	22,9
1976	25,6	22,1	22,2	25,0	25,0	26,4	26,6	28,2	27,9	27,6	27,0	25,0	23,9
1977	25,6	22,0	22,8	25,7	25,8	26,2	27,4	28,1	27,7	26,8	26,3	25,3	23,3
1978	26,0	22,3	21,2	23,8	25,9	28,1	28,2	28,5	28,3	27,6	27,1	26,0	25,3
1979	25,9	23,3	22,3	23,9	26,1	27,1	27,9	28,3	28,5	27,7	26,8	25,6	23,2
La Fe													
1968-73	25,1	22,3	21,8	23,5	25,5	26,6	27,1	26,7	27,5	27,1	26,3	24,2	22,4
1974	25,1	23,1	21,8	23,7	25,3	26,0	27,2	27,6	27,6	27,4	24,9	24,2	22,5
1975	25,4	22,9	24,2	24,5	25,7	26,9	27,4	27,4	27,2	26,8	25,4	24,0	22,0
1976	25,0	20,9	21,5	24,4	24,3	26,6	26,1	27,7	27,2	27,0	26,2	24,3	23,4
1977	25,1	21,2	22,0	24,8	24,2	25,9	27,1	27,5	27,7	26,5	26,0	24,5	23,6
1978	25,1	21,5	19,9	22,7	24,8	27,0	27,5	27,9	27,7	27,0	25,8	25,0	24,4
1979	25,3	22,5	21,5	23,1	25,4	26,4	27,5	27,7	27,9	27,3	26,1	25,3	23,1
La Melvis													
1969-73	25,4	22,6	22,3	24,5	25,4	26,6	27,3	27,8	27,5	27,3	26,4	24,2	22,5
1974	25,2	23,4	22,2	24,3	25,4	26,1	27,1	27,6	27,4	27,2	25,6	23,9	22,7
1975	25,6	23,4	24,6	24,9	26,4	27,3	27,5	27,4	27,4	26,9	25,9	23,5	22,0
1976	25,0	20,9	21,6	24,2	24,3	26,5	26,0	27,6	27,4	27,1	26,1	24,6	23,6
1977	25,1	21,6	22,2	25,2	25,0	25,7	27,3	27,4	27,5	27,3	25,7	24,2	22,5
1978	25,5	22,1	20,7	23,1	25,4	27,8	27,8	27,6	28,0	26,8	26,6	24,9	24,8
1979	25,2	23,6	21,9	23,0	25,8	26,7	27,0	27,5	27,7	27,1	25,9	24,4	22,8

(a) Se desactivó

12 - TEMPERATURA MÁXIMA Y MÍNIMA ABSOLUTA REGISTRADA

Provincias y estaciones	Máxima absoluta registrada			Mínima absoluta registrada	
	Período	°C	Fecha	°C	Fecha
Pinar del Río	1966-73	34, 8	7-21-71	3, 9	1-28-66
Isabel Rubio	1950-73	37, 0	6-11-51	4, 8	12-13-57
Paso Real de San Diego					
La Habana	1966-73	36, 5	5-12-67	2, 5	1-11-70
Jamaica	1965-73	36, 0	4-20-65	1, 8	1-11-70
Guira de Melena					
Ciudad de La Habana	1926-73	35, 5	9-18-51	8, 5	1-11-70
Casa Blanca	1966-73	35, 0	5-29-73	4, 5	1-11-70
Santiago de las Vegas					
Matanzas	1966-73	37, 6	5-12-67	1, 0	1-21-71
Puerto Rico Libre	1965-73	37, 5	4-27-68	4, 0	1-21-71
Colón					
Villa Clara	1965-73	36, 9	4-30-71	7, 1	12-21-65
Sagua la Grande	1955-73	36, 0	4- 9-65	2, 9	1-11-70
Santa Clara (Universidad)					
Cienfuegos	1966-73	37, 0	5-29-73	2, 6	3- 2-68
Aguada de Pasajeros	1965-73	35, 6	5-10-67	6, 6	1-11-70
Cienfuegos					
Sancti Spíritus	1967-73	31, 6	4-22-68	3, 8	1-21-70
Topes de Collantes	1950-73	38, 5	8-28-52	7, 0	1-11-70
Sancti Spíritus					
Ciego de Avila	1965-73	37, 5	9-17-65	1, 8	3- 2-68
Ciego de Avila	1966-73	37, 3	4-29-71	8, 4	1-11-70
Morón					
Camagüey	1947-73	37, 5	5- 5-70	5, 0	1-26-68
Camagüey (Aeropuerto)	1966-73	38, 3	8-20-66	3, 0	2- 5-53
Santa Cruz del Sur					
Las Tunas	1965-73	38, 0	4-24-71	9, 6	2-12-73
Puerto Padre	1965-73	37, 6	4-20-69	8, 1	1-21-71
Las Tunas					
Holguín	1951-73	35, 6	9- 7-65	13, 0	1-15-56
Cabo Lucrecia	1968-73	37, 0	5- 4-68	8, 4	1-21-71
La Jíquima					
Granma	1968-73	37, 9	5-28-73	7, 5	2-12-73
Experimental Jucarito	1948-73	35, 6	8-12-49	13, 8	1-15-56
Cabo Cruz					
Santiago de Cuba	1955-73	37, 8	8-15-73	8, 8	2- 6-66
Santiago de Cuba (Universidad)	1966-73	28, 0	7- 1-72	6, 0	2-12-73
Gran Piedra					
Guantánamo	1968-73	37, 0	10-20-68	7, 0	2-22-69
Palenque de Yateras	1948-73	36, 0	8-31-66	9, 7	1-10-56
Punta Maisí					
Isla de la Juventud	1966-70	35, 0	6-26-70	6, 4	1-11-70
Nueva Gerona (Aeropuerto)	1969-73	34, 5	6-15-73	7, 6	1-11-70
La Melvis					

18

13 - PRINCIPALES INDICADORES DEL CLIMA 1979

Provincias y estaciones	Lluvia		Temperatura		Dirección y rapidez del viento predominante		Humedad relativa %	Nubosidad media En octavos
	Total mm	Días con lluvia	Máxima media	Mínima media	Dirección en 16 rumbos	Rapidez km/hora		
Pinar del Río								
La Palma	1 931, 5	123	29, 4	20, 2	SE	9, 1	80	4
San Juan y Martínez	2 605, 0	135	30, 0	20, 7	E	10, 9	80	5
Isabel Rubio	2 116, 2	134	29, 4	20, 2	E	14, 7	82	4
Minas de Matahambre	2 122, 6	147	28, 9	21, 2	N	9, 0	80	4
Paso Real de San Diego	1 783, 1	137	29, 3	20, 6	ENE	11, 0	79	5
La Habana								
Bauta	1 972, 7	142	28, 9	19, 6	E	14, 9	81	5
Jamaica	1 940, 4	137	28, 5	19, 5	E	4, 3	80	5
Güira de Melena	2 076, 8	123	29, 8	19, 5	E	11, 7	...	...
Batabanó	1 818, 0	90	29, 3	20, 5	E	8, 0	82	6
Ciudad de La Habana								
Casa Blanca	1 313, 6	109	28, 6	21, 8	E	14, 5	79	5
Santiago de las Vegas	2 083, 4	141	28, 7	20, 4	E	8, 4	79	5
Matanzas								
Alvaro Reynoso	1 694, 4	138	29, 0	19, 5	E	7, 2	81	5
Colón	1 384, 8	108	30, 0	19, 3	E	6, 2	81	5
Jovellanos	1 612, 2	130	30, 0	19, 0	E	8, 1	83	5
Playa Girón	1 475, 7	105	29, 4	19, 7	Ne	7, 5	82	4
Villa Clara								
Sagua la Grande	902, 6	145	29, 5	20, 1	Ne	16, 2	82	5
Caibarién	992, 5	146	28, 7	22, 3	E	12, 0	78	5
Santa Clara (Yabú)	1 247, 0	133	29, 4	19, 6	Ne	17, 7	81	5
Cienfuegos								
Aguada de Pasajeros	...	...	...	...	...	...	...	...
Cienfuegos	1 295, 6	132	30, 2	20, 2	Ne	14, 0	78	4
Sancti Spíritus								
Topes de Collantes	2 784, 9	163	25, 2	17, 5	E	8, 9	86	6
Trinidad	1 806, 9	132	30, 6	22, 2	NNe	10, 9	75	4
Sancti Spíritus	1 797, 2	141	30, 2	19, 7	Nw	4, 5	82	4
Ciego de Avila								
Ciego de Avila (Carolina)	906, 9	114	31, 0	20, 5	Ne	13, 5	80	5
Júcaro	1 081, 9	128	30, 2	20, 2	Ne	13, 2	82	5
Camagüey								
Esmeralda	1 139, 2	121	30, 4	20, 5	E	8, 1	80	5
Nuevitas	783, 5	118	29, 3	23, 2	E	18, 7	78	4
Camagüey (Aeropuerto)	1 038, 1	102	30, 1	20, 7	Ne	14, 3	80	5
Florida	1 202, 8	111	30, 1	21, 0	E	17, 4	85	5
Las Tunas								
Puerto Padre	1 020, 4	111	29, 7	21, 9	E	18, 4	80	4
Las Tunas	1 110, 0	106	30, 2	21, 0	ENe	13, 8	81	4
Holguín								
Cabo Lucrecia (a)	-	-	-	-	-	-	-	-
Guaro	1 189, 9	108	29, 4	20, 4	ENE	18, 5	80	5
La Jíquima (Holguín)	1 004, 8	113	30, 2	20, 5	ENE	14, 5	81	4
Pinares de Mayarí	1 918, 0	168	26, 6	17, 2	Ne	13, 0	85	5
Granma								
Experimental Jucarito	1 064, 0	102	...	...	...	...	...	...
Manzanillo	1 533, 0	119	30, 8	...	Ne	11, 1	80	5
Cabo Cruz	1 051, 7	103	29, 8	22, 3	Ne	6, 9	80	5
Santiago de Cuba								
Santiago de Cuba (Universidad)	1 738, 0	132	31, 5	22, 4	S	13, 7	76	4
Gran Piedra	2 388, 4	150	22, 0	15, 8	Ne	19, 9	90	5
Guantánamo								
Inst. Tec. Carlos Manuel de Céspedes	1 334, 7	119	31, 2	19, 5	E	12, 9	...	...
Palenque de Yateras (a)	-	-	-	-	-	-	-	-
Punta de Maisí	918, 7	92	29, 1	24, 4	...	...	...	...
Isla de la Juventud								
Nueva Gerona (Aeropuerto)	1 665, 7	94	29, 6	22, 1	...	...	...	...
La Melvis	2 309, 6	146	29, 0	21, 4	Ne	13, 6	81	5
La Fé	2 054, 6	151	29, 1	21, 5	E	15, 9	80	5
Punta del Este	1 537, 2	124	28, 5	22, 5	E	13, 9	82	4

(a) Se desactivó.

14 - HURACANES DE DIFERENTES INTENSIDADES QUE HAN AZOTADO A CUBA (a)

Períodos e intensidades	Total	Junio	Julio	Agosto	Septiembre	Octubre	Noviembre
Total	86	6	3	10	23	35	9
1800-1978	14	-	-	1	3	9	1
Gran intensidad	26	1	1	4	7	12	1
Moderada intensidad	45	5	2	5	12	14	7
Poca intensidad							
1979	-	-	-	-	-	-	-
Gran intensidad	-	-	-	-	-	-	-
Moderada intensidad	-	-	-	-	-	-	-
Poca intensidad	1	-	-	-	-	-	-

(a) La temporada ciclónica oficial comprende los meses de junio a noviembre. Con respecto a la intensidad de los huracanes, se ha seguido la clasificación siguiente: Poca intensidad, vientos de 118 a 150 km/hora; Moderada intensidad, vientos de 151 a 200 km/hora; Gran intensidad, vientos de más de 200 km/hora.

15 - NUMERO DE VECES QUE CADA REGION HA SIDO AZOTADA POR HURACANES DE DIFERENTES INTENSIDADES

Región	Total 1800-1978	Gran intensidad	Moderada intensidad	Poca intensidad	1979 Gran intensidad	1979 Moderada intensidad	1979 Poca intensidad
Cuba	87	18	28	49	-	-	1
Región Occidental	36	10	12	17	-	-	-
Región Central	26	7	7	14	-	-	1
Región Oriental	25	1	7	18	-	-	-

16 - FRENTES FRIOS DE DIFERENTES INTENSIDADES QUE HAN AZOTADO A CUBA (a)

Períodos e intensidades	Total	Septiembre	Octubre	Noviembre	Diciembre	Enero	Febrero	Marzo	Abril	Mayo	Junio
Total	1 247	6	89	165	205	215	208	188	120	49	2
1916/17 a 1977/78	488	3	52	57	72	51	74	72	67	38	2
Débiles	607	2	33	82	111	116	105	99	48	11	-
Moderados	138	1	3	26	21	41	27	14	5	-	-
Fuertes											
1978/79	6	-	1	-	-	1	1	3	-	-	-
Débiles	7	-	-	-	1	5	1	-	-	-	-
Moderados	1	-	-	-	-	1	-	-	-	-	-
Fuertes											

(a) La temporada de frentes fríos oficial, comprende los meses de septiembre a junio. Con respecto a la intensidad de los frentes fríos, se ha seguido la clasificación siguiente: Débiles, vientos de 20 a 35 km/hora; Moderados, vientos de 35 a 55 km/hora; Fuertes, vientos de 55 ó más km/hora.

17 - NUMERO DE VECES QUE CADA REGION HA SIDO AZOTADA POR FRENTES FRIOS DE DIFERENTES INTENSIDADES

Región	Total 1975/76 a 1978/79 Débiles	Total 1975/76 a 1978/79 Moderados	Total 1975/76 a 1978/79 Fuertes	De ellos: 1979 Débiles	De ellos: 1979 Moderados	De ellos: 1979 Fuertes
Cuba	42	50	11	5	6	1
Región Occidental	42	50	11	5	6	1
Región Central	34	30	6	6	5	1
Región Oriental	47	14	2	10	1	-

ESTACION CASABLANCA – INSTITUTO DE METEOROLOGIA

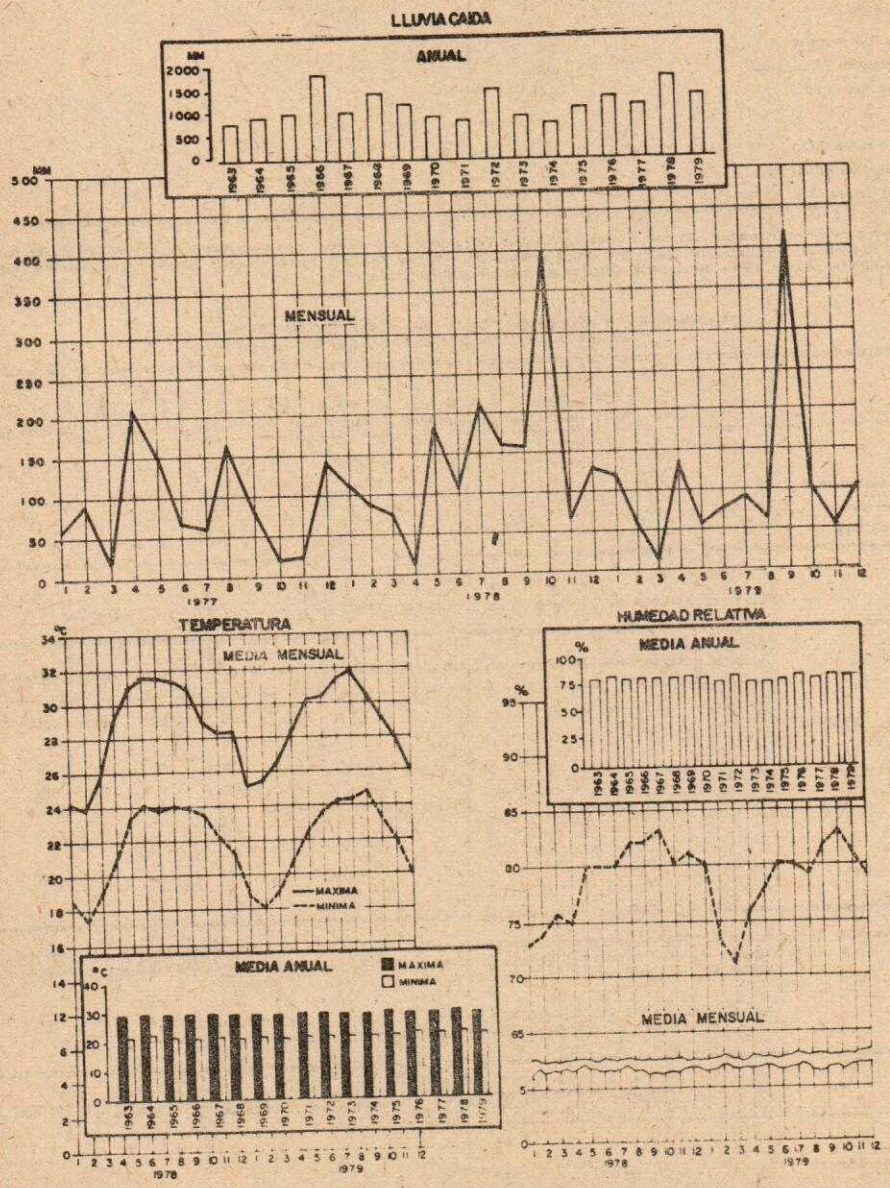

CAPITULO II
POBLACION

POBLACION

OBSERVACIONES

Población residente

Se refiere a la población con residencia permanente en el nivel de la DPA que se informa.

Estructura por sexo, edad, provincia

Se refiere a la forma en que se descomponen o clasifican los diferentes indicadores que se brindan, con respecto a sus totales. Su valor se expresa en cifras relativas.

Estimaciones

Se refiere a los cálculos efectuados para obtener un valor del indicador que se ofrece, cuando no se tienen informaciones exactas y/o recientes al respecto.

Población en edad laboral

Corresponde a la población masculina de 17 a 59 años y a la femenina de 17 a 54 años, cumplidos.

Movimiento demográfico

Se entiende como tal el valor que alcanzan en números absolutos, las variables demográficas generales y específicas en un período de tiempo determinado y por los límites territoriales según la DPA vigente.

Tasa del movimiento demográfico

Se obtiene de dividir el total de los hechos vitales ocurridos en un área y período determinado, entre la población media del período, expresándose los resultados por mil habitantes.

Este procedimiento es general para las tasas de natalidad, mortalidad, nupcialidad y divorcialidad.

Tasas de migración exterior

Es el cociente obtenido entre el saldo migratorio exterior y la población media del área de migración, durante el intervalo de migración.

Tasa de mortalidad infantil

Es el resultado de dividir las defunciones de menores de un año, en un área y período determinado, entre los nacimientos ocurridos en ese período. Se expresa por mil nacidos vivos.

Tasa de mortalidad perinatal

Es la relación por cociente entre las muertes neonatales precoces (fallecidos de menos de 7 días de nacidos), más las defunciones fetales tardías y los nacidos vivos más las defunciones fetales tardías (mortinatos) en una misma área y período determinado. Se expresa por mil nacidos vivos.

Movimiento migratorio

Es el movimiento de la población, en el cual se traspasa una línea de migración y que implica un cambio permanente o temporal de la residencia habitual.

Es interno cuando se lleva a cabo entre los términos de la DPA del país. La migración externa es el movimiento de población que implica un cambio de residencia habitual en el que se traspasan los límites fronterizos del país.

Fuente de datos:

Las estadísticas presentadas se obtienen de los Registros Civiles, Tribunales Populares, Centros Asistenciales del MINSAP y el Registro de Consumidores.

Tasa de crecimiento (tabla 1)

En los períodos intercensales, corresponde a la tasa media de crecimiento geométrico, entre las fechas en que fueron levantados los censos; para las estimaciones se ha calculado la tasa anual respecto a la población estimada al 31 de diciembre del año anterior. La tasa está referida al crecimiento por 1 000 habitantes.

En el cálculo de la población se utilizaron defunciones estimadas hasta 1970. De 1971 en adelante se utilizaron defunciones informadas.

En las estimaciones se utilizaron las cifras definitivas del censo de 1970. De 1971 en adelante son cifras preliminares.

Población residente y estructura por sexo y grupos de edad (tabla 2)

Cifras preliminares según cálculos efectuados a partir de las cifras definitivas del censo de 1970.

En la estructura por edad, estimaciones realizadas en base a las cifras reportadas en la pirámide de edad del Registro de consumidores.

Población residente por sexo y provincias (tablas 3 y 4)

En las estimaciones de la población por provincias de los años 1972-1979 se utilizaron las cifras definitivas del censo de 1970.

Población residente (tablas 5 y 6)

Cifras preliminares, según cálculos efectuados a partir de las cifras definitivas del censo de 1970.

Movimiento demográfico (tablas 7 y 8)

Para la población, los cálculos se realizaron con iguales criterios que los expresados en la tabla 1, refiriendo la población al 30 de junio.

Los nacidos vivos se brindan en 1970, según la Publicación No. 2 "Estimaciones de la Población Cubana", publicada en octubre de 1974. A partir de 1971, los nacidos vivos se ofrecen en base a estimaciones realizadas según el Registro de Consumidores, excepto en 1973, en que se utilizaron las cifras de nacidos vivos del Ministerio de Salud Pública, a las que se supuso un 98% de cobertura y en 1975 en que se utilizaron las cifras de dicho Ministerio y las reportadas por las Oficinas del Registro del Estado Civil, en 1976, 1977, 1978 y 1979, los nacidos vivos se estimaron en base a las cifras compatibilizadas, reportadas por el Registro de Consumidores, el Registro Civil y el Ministerio de Salud Pública, cifras definitivas.

POBLACION

OBSERVACIONES
(Conclusión)

Las Defunciones Perinatales de 1970-1974 y 1976-1979 proceden del Registro del Estado Civil. En el caso de 1976 a 1979, las cifras se compatibilizaron con las cifras del Ministerio de Salud Pública. En 1975 las cifras se obtuvieron de los Recuentos Básicos preliminares ajustados, confeccionados en base al Registro Civil. De 1972 en adelante, cifras preliminares.

Las Defunciones Generales 1970-1971, se obtuvieron según confronte de los certificados médicos y las inscripciones del Registro Civil. De 1972 al 1975, se obtuvieron según el Registro del Estado Civil; en los años 1976 a 1978, las cifras publicadas surgen de la compatibilización entre el Registro del Estado Civil y el Ministerio de Salud Pública. De 1972 en adelante cifras preliminares.

En las Defunciones Infantiles se utilizaron iguales fuentes que las señaladas en las generales, excepto en el año 1974, en que se tomaron las cifras obtenidas del conteo directo de los certificados de Defunción provenientes del Ministerio de Salud Pública.

Los matrimonios provienen del Registro del Estado Civil. Incluye las legalizaciones de uniones extramatrimoniales al amparo de las leyes 797, 976 y 1161.

A partir de 1975 cifras preliminares.

Los divorcios corresponden a las sentencias firmes procedentes hasta 1973 de los Juzgados de Primera Instancia, de 1974 a 1977, de los Tribunales Regionales Populares y en 1978 de los Tribunales Municipales Populares. A partir de 1975 cifras preliminares.

El saldo migratorio exterior en 1970 se obtuvo según estimaciones de las cifras definitivas del censo de 1970.

A partir de 1971, en base a las altas y bajas del Registro de Consumidores, cifras definitivas.

Población por zonas urbanas y rural (tabla 10)

Las cifras que se brindan para el censo de 1970 son definitivas, estando ajustadas a la nueva División Político-Administrativa y obtenidas en base a la siguiente definición.

Se consideró como población urbana la residente en lugares habitados con 2 000 habitantes o más y las de aquellos de 500 o menos de 2 000 habitantes que contaron con alumbrado público, acueducto, calles pavimentadas, servicios médicos, alcantarillado y centros educacionales.

No obstante se consideró excepcionalmente como poblaciones urbanas, algunos pueblos construidos por la Revolución que no tenían la población requerida y sí las condiciones exigidas, se consideró rural el resto de la población que no tuviera las condiciones mencionadas anteriormente.

En 1979, cifras estimadas en base a los límites y características urbana rural de la población reportada por el Registro de Consumidores.

Población de las ciudades más importantes (tabla 11)

La información para 1943, 1953 y 1970, corresponde a los límites vigentes en los momentos de efectuarse los respectivos censos. Para 1976-1978 y 1979, la información es estimada en base al Registro de Consumidores.

Nacimientos por sexo y grupos de edades de la madre (tabla 12)

Para los años que se informan corresponde a declaraciones de nacimientos efectuados en los centros asistenciales del Ministerio de Salud Pública y en las Oficinas del Registro del Estado Civil.

Movimiento migratorio (tabla 14 y 15)

La información corresponde al movimiento de altas y bajas reportado en el Registro de Consumidores.

1 - POBLACION RESIDENTE POR SEXO, TASA ANUAL DE CRECIMIENTO Y PROPORCION DE VARONES POR CADA 1 000 HEMBRAS

Censos y estimaciones	Población residente	Tasa anual de crecimiento	Varones	Hembras	Varones por cada 1 000 hembras
Censos					
30 - X - 1899	1 572 797	-	815 205	757 592	1 076
30 - IX - 1907	2 048 980	33,1	1 074 882	974 098	1 103
15 - IX - 1919	2 889 004	29,1	1 530 509	1 358 495	1 127
30 - IX - 1931	3 962 344	26,1	2 102 620	1 859 724	1 131
25 - VII - 1943	4 778 583	15,9	2 498 810	2 279 773	1 096
28 - I - 1953	5 829 029	21,1	2 985 155	2 843 874	1 050
6 - IX - 1970	8 569 121	21,6	4 392 970	4 176 151	1 052
Estimaciones al 31 de Diciembre					
1957	6 701 574	18,3	3 446 199	3 255 375	1 059
1958	6 824 542	18,2	3 506 718	3 317 824	1 057
1959	6 977 229	22,1	3 581 967	3 395 262	1 055
1960	7 077 190	14,2	3 633 812	3 443 378	1 055
1961	7 190 811	15,9	3 692 341	3 498 470	1 055
1962	7 317 935	17,5	3 757 520	3 560 415	1 055
1963	7 511 832	26,1	3 854 568	3 657 264	1 054
1964	7 712 718	26,4	3 954 971	3 757 747	1 052
1965	7 907 113	24,9	4 052 583	3 854 530	1 051
1966	8 063 518	19,6	4 133 868	3 929 650	1 052
1967	8 215 145	18,6	4 211 255	4 003 890	1 052
1968	8 352 721	16,6	4 281 946	4 070 775	1 052
1969	8 489 374	16,2	4 352 275	4 137 099	1 052
1970	8 613 398	14,5	4 416 242	4 197 156	1 052
1971	8 768 110	17,8	4 490 270	4 277 840	1 050
1972	8 950 717	20,6	4 579 846	4 370 871	1 048
1973	9 118 411	18,6	4 663 091	4 455 320	1 047
1974	9 265 860	16,0	4 735 426	4 530 434	1 045
1975	9 404 899	14,9	4 802 268	4 602 631	1 043
1976	9 537 036	14,0	4 866 819	4 670 217	1 042
1977	9 648 911	11,7	4 920 020	4 728 891	1 040
1978	9 738 560	9,2	4 957 832	4 780 728	1 037
1979	9 810 671	7,4	4 991 195	4 819 476	1 036

2 - POBLACION RESIDENTE Y ESTRUCTURA, POR SEXO Y GRUPOS DE EDAD

Estimación al 31 de diciembre de 1979

Edad en años	Población residente			Estructura		
	Total	Varones	Hembras	Total	Varones	Hembras
Todas las edades	9 810 671	4 991 195	4 819 476	100, 0	50, 9	49, 1
Menos de 5	820 797	420 284	400 513	8, 4	4, 3	4, 1
5-9	1 141 568	583 275	558 293	11, 6	5, 9	5, 7
10-14	1 213	622 200	590 966	12, 4	6, 3	6, 1
15-19	1 096 531	557 163	539 368	11, 2	5, 7	5, 5
20-24	749 995	379 584	370 411	7, 7	3, 9	3, 8
25-29	762 002	385 982	376 020	7, 7	3, 9	3, 8
30-34	688 046	344 008	344 038	7, 0	3, 5	3, 5
35-39	637 011	321 944	315 067	6, 5	3, 3	3, 2
40-44	517 829	260 675	257 154	5, 3	2, 7	2, 6
45-49	442 338	222 416	219 922	4, 5	2, 3	2, 2
50-54	393 106	197 567	195 539	4, 0	2, 0	2, 0
55-59	342 237	174 327	167 910	3, 5	1, 8	1, 7
60-64	290 887	150 742	140 145	2, 9	1, 5	1, 4
65 y más	715 158	371 028	344 130	7, 3	3, 8	3, 5

3- POBLACION RESIDENTE, POR SEXO Y PROVINCIAS

Provincias y sexo	Censo 1970	Estimaciones al 31 de diciembre 1973	1974	1975	1976	1977	1978	1979
Cuba	8 569 121	9 118 411	9 265 860	9 404 899	9 537 036	9 648 911	9 738 560	9 810 671
Varones	4 392 970	4 663 091	4 735 426	4 802 268	4 866 819	4 920 020	4 957 832	4 991 195
Hembras	4 176 151	4 455 320	4 530 434	4 602 631	4 670 217	4 728 891	4 780 728	4 819 476
Pinar del Río	547 288	584 789	595 888	607 645	617 087	627 057	634 887	640 881
Varones	286 554	305 096	310 802	316 828	321 479	326 456	330 079	333 129
Hembras	260 734	279 692	285 086	290 817	295 608	300 601	304 808	307 752
La Habana	524 001	552 227	558 909	564 601	570 945	577 053	583 354	588 473
Varones	274 660	287 425	289 682	291 952	294 839	297 661	300 425	302 787
Hembras	249 341	264 802	269 227	272 649	276 106	279 392	282 929	285 686
Ciudad de La Habana	1 786 522	1 877 623	1 908 597	1 935 709	1 961 674	1 981 258	1 998 062	2 003 587
Varones	872 771	918 448	933 813	946 614	959 631	966 961	973 514	974 889
Hembras	913 751	959 175	974 784	989 095	1 002 043	1 014 297	1 024 548	1 028 698
Matanzas	494 486	528 005	537 022	543 529	551 685	559 163	564 444	568 536
Varones	256 617	272 804	277 385	280 504	284 460	288 168	290 135	292 215
Hembras	237 869	255 201	259 637	263 025	267 225	270 995	274 309	276 381
Villa Clara	700 006	743 001	751 355	757 791	762 838	767 248	771 227	774 864
Varones	360 997	382 256	386 016	388 677	390 961	392 991	394 560	396 371
Hembras	339 009	360 745	3 365 339	369 114	371 877	374 257	376 667	378 493
Cienfuegos	296 795	308 353	311 039	314 358	317 039	319 869	322 146	324 779
Varones	153 183	158 860	160 212	161 683	162 957	164 402	165 501	166 743
Hembras	143 612	149 493	150 827	152 675	154 082	155 467	156 643	158 036
Sancti Spíritus	366 601	385 977	391 446	395 310	398 257	400 592	402 910	404 605
Varones	190 730	200 314	203 017	204 950	206 416	207 371	208 366	209 087
Hembras	175 871	185 663	188 429	190 360	191 841	193 221	194 544	195 518
Ciego de Avila	272 731	289 627	294 088	299 892	303 007	309 862	314 428	318 919
Varones	144 409	152 634	154 914	157 846	159 304	162 836	164 884	166 921
Hembras	128 322	136 993	139 174	142 046	143 703	147 026	149 544	151 998
Camagüey	541 197	579 889	592 072	608 444	627 777	641 984	652 910	662 140
Varones	283 375	301 618	307 787	315 742	325 594	333 607	337 875	342 168
Hembras	257 822	278 271	284 285	292 702	302 183	308 377	315 035	319 972
Las Tunas	381 831	408 803	413 730	419 513	425 109	428 602	432 078	436 345
Varones	200 096	212 905	215 501	218 806	221 686	223 219	224 942	227 091
Hembras	181 735	195 898	198 229	200 707	203 423	205 383	207 136	209 254
Holguín	777 262	843 228	861 289	873 232	884 901	896 048	904 061	911 602
Varones	402 922	435 305	444 532	450 250	455 880	461 841	465 159	468 515
Hembras	374 340	407 923	416 757	422 982	429 021	434 207	438 902	443 087
Granma	641 757	683 326	694 837	709 104	720 760	727 335	732 246	737 815
Varones	331 780	352 578	358 028	365 046	370 477	373 722	376 132	378 866
Hembras	309 977	330 748	336 809	344 058	350 283	353 613	356 114	358 949
Santiago de Cuba	792 519	852 222	866 924	879 617	891 168	900 463	907 924	915 818
Varones	404 587	434 145	441 155	447 079	452 538	456 795	459 812	464 011
Hembras	387 932	418 077	425 769	432 538	438 630	443 668	448 112	451 807
Guantánamo	416 115	441 819	447 441	452 226	458 641	463 326	466 888	469 453
Varones	214 426	227 574	230 502	232 743	235 864	237 956	239 543	240 684
Hembras	201 689	214 245	216 939	219 483	222 777	225 370	227 345	228 769
Isla de la Juventud	30 010	39 522	41 223	43 928	46 148	49 051	50 995	52 794
Varones	15 863	21 128	22 080	23 548	24 733	26 034	26 905	27 718
Hembras	14 147	18 394	19 143	20 380	21 415	23 017	24 090	25 076

4 - ESTRUCTURA DE LA POBLACION RESIDENTE, POR SEXO Y PROVINCIAS

Provincias y sexo	Censo 1970	Estimaciones al 31 de diciembre							
		1972	1973	1974	1975	1976	1977	1978	1979
Cuba	100, 0	100, 0	100, 0	100, 0	100, 0	100, 0	100, 0	100, 0	100, 0
Varones	100, 0	100, 0	100, 0	100, 0	100, 0	100, 0	100, 0	100, 0	100, 0
Hembras	100, 0	100, 0	100, 0	100, 0	100, 0	100, 0	100, 0	100, 0	100, 0
Pinar del Río	6, 4	6, 4	6, 4	6, 4	6, 5	6, 5	6, 5	6, 5	6, 5
Varones	6, 5	6, 4	6, 5	6, 5	6, 6	6, 6	6, 6	6, 7	6, 7
Hembras	6, 3	6, 4	6, 3	6, 3	6, 3	6, 3	6, 4	6, 4	6, 4
La Habana	6, 1	6, 3	6, 1	6, 0	6, 0	6, 0	6, 0	6, 0	6, 0
Varones	6, 3	6, 9	6, 2	6, 1	6, 1	6, 1	6, 1	6, 1	6, 1
Hembras	6, 0	5, 7	5, 9	5, 9	5, 9	5, 9	5, 9	5, 9	5, 9
Ciudad de La Habana	20, 8	20, 6	20, 6	20, 6	20, 6	20, 3	20, 6	20, 5	20, 4
Varones	19, 9	19, 6	19, 7	19, 7	19, 7	19, 7	19, 7	19, 6	19, 5
Hembras	21, 8	21, 6	21, 5	21, 5	21, 5	21, 5	21, 4	21, 4	21, 3
Matanzas	5, 7	5, 7	5, 8	5, 8	5, 8	5, 8	5, 8	5, 8	5, 8
Varones	5, 7	5, 8	5, 9	5, 9	5, 8	5, 8	5, 9	5, 9	5, 9
Hembras	5, 7	5, 7	5, 7	5, 7	5, 7	5, 7	5, 7	5, 7	5, 7
Villa Clara	8, 1	8, 2	8, 1	8, 1	8, 0	8, 0	8, 0	7, 9	8, 0
Varones	8, 1	8, 2	8, 2	8, 1	8, 1	8, 0	8, 1	8, 0	7, 9
Hembras	8, 1	8, 2	8, 1	8, 1	8, 0	8, 0	7, 9	7, 9	7, 9
Cienfuegos	3, 4	3, 4	3, 4	3, 4	3, 3	3, 3	3, 3	3, 3	3, 3
Varones	3, 5	3, 4	3, 4	3, 4	3, 4	3, 3	3, 3	3, 3	3, 3
Hembras	3, 4	3, 4	3, 4	3, 3	3, 3	3, 3	3, 3	3, 3	3, 3
Sancti Spíritus	4, 3	4, 3	4, 3	4, 2	4, 2	4, 2	4, 2	4, 2	4, 1
Varones	4, 3	4, 3	4, 3	4, 3	4, 3	4, 2	4, 2	4, 2	4, 2
Hembras	4, 2	4, 2	4, 2	4, 2	4, 1	4, 1	4, 1	4, 1	4, 1
Ciego de Avila	3, 2	3, 2	3, 2	3, 2	3, 2	3, 2	3, 2	3, 2	3, 3
Varones	3, 3	3, 3	3, 3	3, 3	3, 3	3, 3	3, 3	3, 3	3, 3
Hembras	3, 1	3, 1	3, 1	3, 1	3, 1	3, 1	3, 1	3, 1	3, 2
Camagüey	6, 3	6, 3	6, 4	6, 4	6, 5	6, 6	6, 6	6, 7	6, 8
Varones	6, 5	6, 4	6, 5	6, 5	6, 5	6, 7	6, 7	6, 8	6, 9
Hembras	6, 2	6, 2	6, 2	6, 3	6, 4	6, 4	6, 5	6, 6	6, 6
Las Tunas	4, 5	4, 4	4, 5	4, 5	4, 5	4, 5	4, 4	4, 5	4, 4
Varones	4, 6	4, 5	4, 6	4, 6	4, 6	4, 6	4, 5	4, 5	4, 5
Hembras	4, 4	4, 4	4, 4	4, 4	4, 4	4, 4	4, 3	4, 3	4, 3
Holguín	9, 1	9, 2	9, 2	9, 3	9, 3	9, 3	9, 3	9, 3	9, 3
Varones	9, 2	9, 2	9, 3	9, 4	9, 4	9, 4	9, 4	9, 4	9, 4
Hembras	9, 0	9, 1	9, 2	9, 2	9, 2	9, 2	9, 2	9, 2	9, 2
Granma	7, 5	7, 5	7, 5	7, 5	7, 5	7, 6	7, 5	7, 5	7, 5
Varones	7, 6	7, 5	7, 6	7, 6	7, 6	7, 6	7, 6	7, 6	7, 6
Hembras	7, 4	7, 5	7, 4	7, 4	7, 5	7, 5	7, 5	7, 4	7, 4
Santiago de Cuba	9, 3	9, 3	9, 3	9, 4	9, 4	9, 4	9, 3	9, 3	9, 3
Varones	9, 2	9, 3	9, 3	9, 3	9, 3	9, 4	9, 3	9, 3	9, 3
Hembras	9, 3	9, 3	9, 4	9, 4	9, 4	9, 4	9, 4	9, 4	9, 4
Guantánamo	4, 9	4, 8	4, 8	4, 8	4, 8	4, 8	4, 8	4, 8	4, 8
Varones	4, 9	4, 8	4, 8	4, 8	4, 8	4, 8	4, 8	4, 8	4, 8
Hembras	4, 8	4, 8	4, 8	4, 8	4, 8	4, 8	4, 8	4, 8	4, 8
Isla de la Juventud	0, 4	0, 4	0, 4	0, 4	0, 4	0, 5	0, 5	0, 5	0, 5
Varones	0, 4	0, 4	0, 4	0, 5	0, 5	0, 5	0, 5	0, 5	0, 6
Hembras	0, 3	0, 4	0, 4	0, 4	0, 4	0, 4	0, 5	0, 5	0, 5

5 - POBLACION RESIDENTE POR SEXO, SEGUN PROVINCIAS Y MUNICIPIOS
Estimación al 31 de diciembre de 1979

Provincias y municipios	Población residente		
	Total	Varones	Hembras
Cuba	9 810 671	4 991 195	4 819 476
Pinar del Río	640 881	333 129	307 752
Sandino	35 489	18 712	16 777
Mantua	26 230	14 098	12 132
Minas de Matahambre	36 661	19 195	17 466
Viñales	25 013	13 084	11 929
La Palma	32 458	17 133	15 325
Bahía Honda	41 918	22 240	19 678
Candelaria	16 574	8 663	7 911
San Cristóbal	55 976	29 564	26 412
Los Palacios	35 041	18 337	16 704
Consolación del Sur	77 581	40 589	36 992
Pinar del Río	146 565	73 802	72 763
San Luis	30 877	15 941	14 936
San Juan y Martínez	48 143	24 805	23 338
Guane	32 355	16 966	15 389
La Habana	588 473	302 787	285 686
Mariel	34 118	17 752	16 366
Guanajay	26 041	13 391	12 650
Caimito	27 358	14 125	13 233
Bauta	33 062	16 796	16 266
San Antonio de los Baños	35 653	18 004	17 649
Bejucal	18 766	9 402	9 364
San José de las Lajas	50 001	25 654	24 347
Jaruco	25 790	13 236	12 554
Santa Cruz del Norte	24 472	12 729	11 743
Madruga	28 820	14 919	13 901
Nueva Paz	20 125	10 481	9 644
San Nicolás	19 186	9 988	9 198
Güines	66 975	34 259	32 716
Melena del Sur	15 930	8 373	7 557
Batabanó	21 564	11 168	10 396
Quivicán	22 194	11 537	10 657
Güira de Melena	32 654	16 802	15 852
Alquízar	19 964	10 253	9 711
Artemisa	65 800	33 918	31 882
Ciudad de La Habana	2 003 587	974 889	1 028 698
Playa	183 850	87 988	95 862
Plaza de la Revolución	167 591	78 300	89 291
Centro Habana	187 485	89 231	98 254
La Habana Vieja	111 675	54 308	57 367
Regla	41 331	20 572	20 759
La Habana del Este	91 968	45 936	46 032
Guanabacoa	93 190	46 318	46 872
San Miguel del Padrón	143 456	71 212	72 244
Diez de Octubre	255 650	121 184	134 466
Cerro	131 834	63 527	68 307
Marianao	135 457	66 208	69 249
La Lisa	97 600	49 007	48 593
Boyeros	134 737	67 505	67 232
Arroyo Naranjo	172 201	85 567	86 634
Cotorro	55 562	28 026	27 536
Matanzas	568 596	292 115	276 381
Matanzas	113 222	56 367	56 855
Cárdenas	75 234	38 053	37 181
Varadero	14 577	7 359	7 218
Martí	23 707	12 459	11 248
Colón	62 114	31 830	30 284
Perico	29 520	15 246	14 274
Jovellanos	49 227	25 649	23 578
Pedro Betancourt	30 824	16 022	14 802
Limonar	20 371	10 725	9 646
Unión de Reyes	42 695	22 203	20 492
Ciénaga de Zapata	9 257	4 917	4 340
Jagüey Grande	41 711	21 837	19 874
Calimete	30 137	15 910	14 227
Los Arabos	26 000	13 638	12 362
Villa Clara	774 864	396 371	378 493
Corralillo	27 671	14 423	13 248
Quemado de Güines	23 761	12 419	11 342
Sagua la Grande	59 571	30 157	29 414
Encrucijada	35 007	18 333	16 674
Camajuaní	65 026	33 668	31 358
Caibarién	39 408	20 118	19 290
Remedios	48 303	24 815	23 488
Placetas	74 782	38 095	36 687
Santa Clara	180 811	89 871	90 940
Cifuentes	40 288	21 022	19 266
Santo Domingo	50 859	26 341	24 518
Ranchuelo	60 625	30 863	29 762
Manicaragua	68 752	36 246	32 506
Cienfuegos	324 779	166 743	158 036
Aguada de Pasajeros	27 552	14 537	13 015
Rodas	30 945	16 098	14 847
Palmira	28 706	14 923	13 783
Lajas	23 223	11 991	11 232
Cruces	34 171	17 511	16 660
Cumanayagua	43 530	23 033	20 497
Cienfuegos	112 686	55 995	56 691
Abreus	23 966	12 655	11 311
Sancti Spíritus	404 605	209 087	195 518
Yaguajay	58 122	30 346	27 776
Jatibonico	33 434	17 409	16 025
Taguasco	36 121	19 008	17 113
Cabaiguán	60 522	31 272	29 250
Fomento	33 799	17 567	16 232
Trinidad	66 231	33 926	32 305
Sancti Spíritus	101 140	51 398	49 742
La Sierpe	15 236	8 161	7 075

24

5 - POBLACION RESIDENTE POR SEXO, SEGUN PROVINCIAS Y MUNICIPIOS

Estimación al 31 de diciembre de 1979
(Conclusión)

Provincias y municipios	Población residente			Provincias y municipios	Población residente		
	Total	Varones	Hembras		Total	Varones	Hembras
Ciego de Avila	318 919	166 921	151 998	Granma	737 815	378 866	358 949
Chambas	37 162	19 717	17 445	Río Cauto	41 316	21 716	19 600
Morón	46 641	23 757	22 884	Cauto Cristo	17 327	9 131	8 196
Bolivia	13 052	7 177	5 875	Jiguaní	50 933	26 130	24 803
Primero de Enero	23 725	12 597	11 128	Bayamo	157 577	79 083	78 494
Ciro Redondo	22 092	11 784	10 308	Yara	51 562	26 742	24 820
Florencia	19 340	10 210	9 130	Manzanillo	122 564	61 360	61 204
Majagua	22 452	11 949	10 503	Campechuela	48 619	25 158	23 461
Ciego de Avila	88 083	44 985	43 098	Media Luna	35 811	18 711	17 100
Venezuela	22 782	12 133	10 649	Niquero	38 725	20 046	18 679
Baraguá	23 590	12 612	10 978	Pilón	30 948	16 179	14 769
				Bartolomé Masó	56 313	29 338	26 975
Camagüey	662 140	342 168	319 972	Buey Arriba	32 433	17 215	15 218
Carlos M. de Céspedes	24 149	12 864	11 285	Guisa	53 687	28 057	25 630
Esmeralda	30 189	16 251	13 938				
Sierra de Cubitas	12 692	6 806	5 886				
Minas	34 005	17 989	16 016				
Nuevitas	36 715	18 941	17 774				
Guáimaro	50 104	26 210	23 894				
Sibanicú	25 869	13 736	12 133				
Camagüey	259 103	129 216	129 887	Santiago de Cuba	915 818	464 011	451 807
Florida	67 407	35 058	32 349	Contramaestre	92 254	47 289	44 965
Vertientes	43 189	23 022	20 167	Mella	29 375	15 474	13 901
Jimaguayú	13 591	7 245	6 346	San Luis	82 501	42 737	39 764
Najasa	13 806	7 469	6 337	Segundo Frente	39 914	20 918	18 996
Santa Cruz del Sur	51 321	27 361	23 960	Songo-La Maya	89 385	46 292	43 093
				Santiago de Cuba	399 845	196 164	203 681
Las Tunas	436 345	227 091	209 254				
Manatí	34 079	18 153	15 926	Palma Soriano	120 666	61 756	58 910
Puerto Padre	86 227	44 763	41 464	Tercer Frente	30 658	16 608	14 050
Jesús Menéndez	52 294	27 213	25 081	Guamá	31 220	16 773	14 447
Majibacoa	33 721	17 716	16 005				
Las Tunas	110 927	56 409	54 518				
Jobabo	50 432	26 561	23 871				
Colombia	28 903	15 283	13 620				
Amancio Rodríguez	39 762	20 993	18 769	Guantánamo	469 453	240 684	228 769
				El Salvador	48 254	25 801	22 453
Holguín	911 602	468 515	443 087	Guantánamo	200 524	99 887	100 637
Gibara	68 301	35 159	33 142	Yateras	23 051	12 347	10 704
Rafael Freire	48 057	25 099	22 958	Baracoa	76 346	38 828	37 518
Banes	85 718	44 027	41 691	Maisí	30 002	15 829	14 173
Antilla	12 185	6 103	6 082	Imías	21 424	11 325	10 099
Báguanos	55 582	29 161	26 421	San Antonio del Sur	29 427	15 536	13 891
Holguín	229 911	114 897	115 014				
Calixto García	53 344	27 779	25 565	Manuel Tames	15 629	8 305	7 324
Cacocúm	42 178	22 184	19 994	Caimanera	8 242	4 109	4 133
Urbano Noris	41 721	21 980	19 741	Niceto Pérez	16 554	9 717	7 837
Cueto	39 879	20 807	19 072				
Mayarí	112 277	57 837	54 440				
Frank País	28 432	14 811	13 621				
Sagua de Tánamo	60 915	31 [illegible]	29 131				
Moa	33 102	16 [illegible]	16 215	Isla de la Juventud	52 794	27 718	25 076

6 - POBLACION RESIDENTE, SEGUN SEXO Y GRUPOS DE EDAD, POR PROVINCIAS
Estimación al 31 de diciembre de 1979

Provincias y sexo	Todas las edades	Edad en años						
		Menos de 5	5 - 9	10 - 14	15 - 19	20 - 24	25 - 29	30 - 34
Cuba	9 810 671	820 797	1 141 568	1 213 166	1 096 531	749 995	762 002	685 046
Varones	4 991 195	420 284	583 275	622 200	557 163	379 584	385 982	344 008
Hembras	4 819 476	400 513	558 293	590 966	539 368	370 411	376 020	344 038
Pinar del Río	640 881	58 977	75 854	82 111	72 852	51 019	53 301	46 650
Varones	333 129	30 247	38 835	42 368	37 380	25 827	27 364	23 763
Hembras	307 752	28 730	37 019	39 743	35 472	25 192	25 937	22 887
La Habana	588 473	43 564	60 943	66 328	62 837	42 311	44 556	43 376
Varones	302 787	22 226	31 273	34 191	32 035	21 553	22 858	22 166
Hembras	285 686	21 338	29 670	32 137	30 802	20 758	21 698	21 210
Ciudad de La Habana	2 003 587	130 974	185 272	204 548	221 648	142 157	152 552	145 148
Varones	974 889	67 064	94 491	104 435	111 422	70 995	76 179	71 066
Hembras	1 028 698	63 910	90 781	100 113	110 226	71 162	76 373	74 082
Matanzas	568 596	43 135	61 928	64 111	60 997	40 552	44 828	42 662
Varones	292 215	22 268	31 653	32 871	31 033	20 514	22 829	21 824
Hembras	276 381	20 867	30 275	31 240	29 964	20 038	21 999	20 838
Villa Clara	774 864	56 390	84 149	91 647	83 950	54 271	58 040	54 724
Varones	396 371	28 966	43 074	47 348	42 609	27 346	29 397	27 298
Hembras	378 493	27 424	41 075	44 299	41 341	26 925	28 643	27 426
Cienfuegos	324 779	24 981	36 941	40 324	36 450	23 427	24 243	22 790
Varones	166 743	13 008	18 909	20 761	18 653	11 937	12 472	11 505
Hembras	158 036	11 973	18 032	19 563	17 797	11 490	11 771	11 285
Sancti Spíritus	404 605	30 813	47 116	49 598	42 646	29 220	30 312	28 268
Varones	209 087	15 806	24 114	25 543	21 641	14 818	15 477	14 370
Hembras	195 518	15 007	23 002	24 055	21 005	14 402	14 835	13 898

Provincias y sexo	Edad en años						
	35 - 39	40 - 44	45 - 49	50 - 54	55 - 59	60 - 64	65 y más
Cuba	637 011	517 829	442 338	393 106	342 237	290 887	715 158
Varones	321 944	260 675	222 416	197 567	174 327	150 742	371 028
Hembras	315 067	257 154	219 922	195 539	167 910	140 145	344 130
Pinar del Río	42 354	32 306	27 165	22 720	19 069	17 015	39 488
Varones	22 219	17 042	14 487	12 042	10 168	9 406	21 981
Hembras	20 135	15 264	12 678	10 678	8 901	7 609	17 507
La Habana	41 190	32 944	27 226	25 230	24 045	21 086	52 837
Varones	21 865	16 936	13 917	12 783	12 282	11 211	27 991
Hembras	19 825	16 008	13 309	12 447	11 763	9 875	24 846
Ciudad de La Habana	143 996	126 087	108 595	100 488	87 940	74 530	179 652
Varones	69 807	59 375	50 695	46 278	40 719	33 962	78 401
Hembras	74 189	66 712	57 900	54 210	47 221	40 568	101 251
Matanzas	38 916	31 356	26 455	24 049	22 556	19 454	47 597
Varones	20 066	16 267	13 574	12 204	11 741	10 402	24 969
Hembras	18 850	15 089	12 881	11 845	10 815	9 052	22 628
Villa Clara	52 920	42 765	36 411	32 951	30 837	27 249	68 560
Varones	26 724	21 967	18 414	16 725	15 857	14 198	36 448
Hembras	26 196	20 798	17 997	16 226	14 980	13 051	32 112
Cienfuegos	20 889	17 331	14 647	13 339	12 107	10 576	26 734
Varones	10 640	8 856	7 497	6 841	6 296	5 521	13 847
Hembras	10 249	8 475	7 150	6 498	5 811	5 055	12 887
Sancti Spíritus	26 052	21 075	19 077	17 519	15 937	13 790	33 182
Varones	13 333	10 845	9 677	9 158	8 355	7 484	18 466
Hembras	12 719	10 230	9 400	8 361	7 582	6 306	14 716

25

6 - POBLACION RESIDENTE, SEGUN SEXO Y GRUPOS DE EDAD, POR PROVINCIAS

Estimación al 31 de diciembre de 1979
(Conclusión)

Provincias y sexo	Todas las edades	Edad en años						
		Menos de 5	5 - 9	10 - 14	15 - 19	20 - 24	25 - 29	30 - 34
Ciego de Avila	318 919	27 550	36 415	37 680	33 925	24 127	24 715	21 844
Varones	166 921	14 180	18 851	19 600	17 266	12 283	12 659	11 068
Hembras	151 998	13 370	17 564	18 080	16 659	11 844	12 056	10 776
Camagüey	662 140	58 655	76 288	82 274	76 026	50 373	52 830	45 861
Varones	342 168	30 051	38 920	42 034	38 601	25 627	26 944	23 452
Hembras	319 972	28 604	37 368	40 240	37 425	24 746	25 886	22 409
Las Tunas	436 345	42 007	58 337	59 265	49 484	36 058	36 031	29 417
Varones	227 091	21 545	29 721	30 517	25 296	18 560	18 556	15 062
Hembras	209 254	20 462	28 616	28 748	24 188	17 498	17 475	14 355
Holguín	911 602	88 837	121 715	125 520	101 668	72 934	71 229	62 720
Varones	468 515	45 509	62 174	64 617	51 957	37 068	36 236	31 148
Hembras	443 087	43 328	59 541	60 903	49 711	35 866	34 993	31 572
Granma	737 815	72 117	103 617	106 005	87 477	61 504	56 548	49 287
Varones	378 866	36 597	53 036	53 991	44 845	31 284	28 581	24 675
Hembras	358 949	35 520	50 581	52 014	42 632	30 220	27 967	24 612
Santiago de Cuba	915 818	87 662	121 346	127 899	104 441	76 473	71 664	61 302
Varones	464 011	44 750	61 580	64 980	52 717	38 530	35 765	29 886
Hembras	451 807	42 912	59 766	62 919	51 724	37 943	35 899	31 416
Guantánamo	469 453	49 958	64 464	68 979	56 400	41 032	35 832	29 016
Varones	240 684	25 384	32 914	35 454	28 881	20 887	17 963	14 092
Hembras	228 769	24 574	31 550	33 525	27 519	20 145	17 869	14 924
Isla de la Juventud	52 794	5 177	7 183	6 877	5 730	4 537	5 321	4 981
Varones	27 718	2 683	3 730	3 490	2 827	2 355	2 702	2 633
Hembras	25 076	2 494	3 453	3 387	2 903	2 182	2 619	2 348

Provincias y sexo	Edad en años						
	35 - 39	40 - 44	45 - 49	50 - 54	55 - 59	60 - 64	65 y más
Ciego de Avila	19 374	16 373	15 184	14 297	12 041	9 771	25 623
Varones	9 773	8 397	7 875	7 518	6 436	5 453	15 562
Hembras	9 601	7 976	7 309	6 779	5 605	4 318	10 061
Camagüey	40 696	33 044	30 068	27 146	23 150	18 561	47 168
Varones	20 780	16 814	15 314	14 025	12 186	10 095	27 325
Hembras	19 916	16 230	14 754	13 121	10 964	8 466	19 843
Las Tunas	26 159	20 221	17 368	15 035	12 063	10 270	24 630
Varones	13 566	10 548	9 056	8 011	6 607	5 625	14 421
Hembras	12 593	9 673	8 312	7 024	5 456	4 645	10 209
Holguín	55 785	43 796	36 513	30 452	25 615	21 464	53 354
Varones	28 630	22 482	18 730	15 730	13 481	11 673	29 080
Hembras	27 155	21 314	17 783	14 722	12 134	9 791	24 274
Granma	43 862	33 651	28 015	23 336	19 552	16 121	36 723
Varones	22 507	17 450	14 729	12 260	10 556	8 934	19 421
Hembras	21 355	16 201	13 286	11 076	8 996	7 187	17 302
Santiago de Cuba	55 053	43 774	36 696	30 786	24 851	20 807	53 064
Varones	27 447	21 957	18 565	15 793	12 901	11 080	28 060
Hembras	27 606	21 817	18 131	14 993	11 950	9 727	25 004
Guantánamo	25 794	20 555	17 137	14 356	11 468	9 433	35 029
Varones	12 815	10 335	8 880	7 417	6 171	5 281	14 210
Hembras	12 979	10 220	8 257	6 939	5 297	4 152	10 819
Isla de la Juventud	3 971	2 551	1 781	1 402	1 006	760	1 517
Varones	2 272	1 404	1 006	782	571	417	846
Hembras	1 699	1 147	775	620	435	343	671

7- MOVIMIENTO DEMOGRAFICO INFORMADO, POR PROVINCIAS

Años	Población media	Nacidos vivos	Defunciones			Matrimonios	Divorcios	Saldo migratorio exterior
			Perinatales I	De niños menores de un año	Totales			
Total								
1972	8 859 413	247 997	7 137	7 007	49 187	78 252	26 037	-16 856
1973	9 034 564	226 005	6 110	6 531	51 238	63 107	23 994	-7 073
1974	9 192 136	203 066	5 647	5 897	51 724	67 097	20 209	-3 893
1975	9 335 380	192 941	5 737	5 266	49 983	65 000	22 819	-2 891
1976	9 470 968	187 555	4 445	4 304	52 527	61 769	21 669	-2 891
1977	9 592 974	168 960	3 875	4 185	56 117	62 341	23 078	-968
1978	9 693 736	148 249	3 435	3 319	55 138	59 822	22 253	-3 462
1979	9 774 616	143 551	3 214	2 765	55 170	65 256	24 892	-16 270
Pinar del Río								
1972	566 901	16 193	463	443	2 631	4 044	1 090	-537
1973	578 935	14 803	263	427	2 691	4 565	1 004	-132
1974	590 338	13 798	321	325	2 484	4 620	643	-143
1975	601 766	13 053	362	360	2 396	5 036	362	-89
1976	612 366	12 162	325	302	2 734	4 783	904	-39
1977	622 072	12 236	302	357	3 038	4 891	1 074	-19
1978	630 972	11 350	282	296	3 039	3 927	1 241	-81
1979	637 884	10 582	226	220	3 061	4 039	1 308	-509
La Habana								
1972	536 586	11 660	300	335	3 065	4 872	2 168	-1 350
1973	547 233	10 697	239	279	3 154	4 118	2 139	-359
1974	555 568	9 934	196	331	3 137	4 515	1 810	-94
1975	561 755	9 421	202	282	3 126	4 593	1 839	-100
1976	567 773	9 002	159	200	3 267	4 363	1 756	-343
1977	573 999	8 962	121	169	3 612	4 762	1 825	-63
1978	580 204	7 685	108	138	3 639	4 016	1 789	-100
1979	585 913	7 509	102	143	3 309	4 824	1 769	1 040
Ciudad de La Habana								
1972	1 833 418	41 739	1 312	998	13 452	18 234	8 867	-9 475
1973	1 862 804	37 085	1 010	805	13 862	16 025	8 041	-5 392
1974	1 893 110	33 402	1 041	824	13 786	18 087	6 625	-2 156
1975	1 922 153	30 923	1 060	762	13 736	17 757	7 850	-1 241
1976	1 948 691	30 496	891	607	14 367	16 888	7 455	-1 820
1977	1 971 465	27 463	697	589	15 345	17 202	7 420	-187
1978	1 989 660	24 421	609	434	15 133	16 470	9 526	-1 924
1979	2 000 925	22 898	558	374	14 651	18 951	9 530	-10 213
Matanzas								
1972	511 424	13 138	340	304	2 972	4 954	1 820	-858
1973	522 830	11 600	316	275	3 117	4 396	1 807	-197
1974	532 514	9 978	282	245	3 156	4 616	1 815	-200
1975	540 275	9 834	281	221	2 849	4 581	1 864	-179
1976	547 607	9 731	258	203	3 067	4 352	1 770	-58
1977	555 424	8 826	198	199	3 405	4 598	2 078	-56
1978	561 803	7 845	176	154	3 261	4 625	2 210	-222
1979	566 520	7 108	143	105	3 366	4 966	2 302	-780

26

7- MOVIMIENTO DEMOGRAFICO INFORMADO, POR PROVINCIAS (Continuación)

Años	Población media	Nacidos vivos	Defunciones			Matrimonios	Divorcios	Saldo migratorio exterior
			Perinatales I	De niños menores de un año	Totales			
Villa Clara								
1972	722 568	20 909	511	446	3 887	6 933	1 998	-846
1973	736 604	18 185	422	399	4 155	5 156	1 992	-126
1974	747 178	15 098	369	281	4 096	5 545	1 672	-259
1975	754 573	13 963	371	247	3 910	5 370	1 736	-267
1976	760 315	12 647	287	215	4 222	5 101	1 650	-25
1977	765 043	12 103	206	206	4 845	5 019	1 618	-117
1978	769 238	10 500	184	166	4 342	5 014	1 868	-168
1979	773 046	10 093	204	154	4 412	5 525	1 858	-705
Cienfuegos								
1972	303 835	7 006	237	167	1 888	2 857	1 035	-328
1973	307 198	6 094	189	130	2 018	2 174	844	-31
1974	309 696	5 059	154	121	1 990	2 350	796	-179
1975	312 698	4 679	139	95	1 900	2 392	789	-53
1976	315 699	5 035	116	85	2 052	2 272	749	-34
1977	318 454	5 163	96	94	1 831	2 049	857	-42
1978	321 007	4 503	108	94	1 903	2 017	812	-58
1979	323 462	4 507	101	77	1 836	2 373	832	-274
Sancti Spíritus								
1972	376 744	10 530	274	284	1 772	3 462	765	-263
1973	383 236	9 158	219	210	1 893	2 571	818	-45
1974	388 711	7 603	166	185	1 866	2 723	671	-98
1975	393 378	7 031	145	149	1 781	2 397	784	-141
1976	396 784	6 976	120	125	1 923	2 277	744	-39
1977	399 425	6 484	137	117	2 303	2 749	929	-45
1978	401 751	5 529	116	127	2 519	2 438	888	-76
1979	403 758	5 125	98	105	2 115	2 572	799	-326
Ciego de Avila								
1972	280 753	6 795	259	181	1 688	3 191	778	-394
1973	286 471	6 416	202	226	1 792	2 139	789	-115
1974	291 858	5 854	177	238	1 810	2 205	567	-83
1975	296 990	6 069	179	197	1 800	2 055	589	-63
1976	301 450	6 260	141	162	1 838	1 952	559	-31
1977	306 435	5 388	80	125	1 760	1 657	555	-24
1978	312 145	5 051	122	87	1 928	1 845	691	-67
1979	316 673	4 904	107	100	1 849	2 039	659	-287
Camagüey								
1972	559 985	15 161	451	534	3 401	6 967	1 738	-838
1973	573 169	14 315	479	521	3 610	4 549	1 626	-156
1974	585 980	13 062	442	531	3 646	4 936	1 333	-131
1975	600 258	13 542	445	470	3 627	4 785	1 654	-173
1976	618 111	13 727	331	358	3 702	4 546	1 571	-62
1977	634 881	11 660	291	316	3 902	4 046	1 773	-113
1978	647 447	10 110	232	236	3 877	4 281	1 466	-134
1979	657 525	10 099	222	184	3 858	4 585	1 591	-635

7 - MOVIMIENTO DEMOGRAFICO INFORMADO, POR PROVINCIAS (Conclusión)

Años	Población media	Nacidos vivos	Perinatales I	Defunciones De niños menores de un año	Totales	Matrimonios	Divorcios	Saldo migratorio exterior
Las Tunas								
1972	395 617	11 558	7	423	1 618	3 429	449	-158
1973	404 643	10 984	7	318	1 673	2 171	390	-23
1974	411 267	10 004	263	310	1 762	2 261	366	-35
1975	416 622	9 995	266	343	1 664	2 055	411	-36
1976	423 807	9 902	225	250	1 718	1 952	390	-47
1977	426 856	8 847	170	250	1 954	1 739	518	-43
1978	430 340	7 657	166	171	1 905	1 517	347	-37
1979	434 211	7 213	158	185	1 802	1 782	322	-88
Holguín								
1972	811 844	27 733	796	836	3 602	6 113	1 697	-424
1973	832 992	26 144	850	876	3 738	5 314	1 479	-111
1974	852 258	23 700	750	813	3 949	5 203	1 146	-106
1975	867 260	21 729	760	713	3 715	4 456	1 381	-88
1976	880 942	21 563	510	617	3 843	4 234	1 311	-83
1977	890 474	18 569	438	570	4 226	3 941	1 182	-91
1978	900 055	15 231	348	472	4 101	4 131	1 335	-168
1979	907 832	14 014	289	255	3 927	4 002	1 206	-236
Granma								
1972	668 366	22 559	687	777	2 900	4 541	883	-241
1973	678 327	20 489	458	775	3 009	2 978	647	-62
1974	689 082	18 976	529	629	3 180	2 788	588	-33
1975	701 971	18 100	536	483	2 991	2 437	693	-100
1976	711 559	17 254	389	420	3 094	2 316	658	-38
1977	724 047	14 454	417	418	3 052	2 612	745	-54
1978	729 790	12 978	347	340	3 124	1 991	548	-116
1979	735 031	13 593	373	321	3 234	2 085	496	-231
Santiago de Cuba								
1972	824 824	28 864	766	754	4 025	5 986	1 921	-731
1973	843 567	26 807	662	838	4 177	5 034	1 741	-201
1974	859 573	24 407	663	689	4 413	5 016	1 476	-268
1975	873 271	22 924	686	640	4 152	4 949	1 507	-179
1976	885 392	21 350	490	595	4 296	4 702	1 431	-229
1977	895 815	17 653	468	508	4 518	4 601	1 654	-74
1978	904 194	15 369	421	361	4 139	5 120	1 520	-191
1979	911 871	15 674	363	308	4 386	5 030	1 432	-577
Guantánamo								
1972	429 629	13 145	365	473	2 120	2 314	662	-413
1973	437 798	12 327	300	426	2 179	1 652	522	-99
1974	444 630	11 374	272	337	2 280	1 961	588	-131
1975	449 834	10 822	284	280	2 168	1 889	571	-168
1976	455 434	10 544	188	246	2 230	1 795	542	-40
1977	460 984	10 095	234	244	2 146	2 236	717	-27
1978	465 107	9 017	196	217	1 997	2 205	816	-110
1979	468 171	9 209	244	220	2 173	2 101	686	-340
Isla de la Juventud								
1972	36 918	1 007	49	54	166	355	166	-
1973	38 757	901	24	26	170	265	155	-24
1974	40 373	817	22	38	169	271	113	23
1975	42 576	856	21	24	168	248	189	-14
1976	45 038	906	15	19	174	236	179	-3
1977	47 600	1 057	20	23	180	239	133	-13
1978	50 023	1 003	20	26	181	225	96	-10
1979	51 894	1 023	26	14	191	322	102	-29

8 - TASAS DEL MOVIMIENTO DEMOGRAFICO, POR PROVINCIAS

Años	Por cada 1 000 habitantes					Por cada 1 000 nacidos vivos	Por cada 1 000 nacidos vivos y mortinatos
	Natalidad	Mortalidad general	Nupcialidad	Divorcialidad	Migración externa	Mortalidad infantil	Mortalidad perinatal
Total							
1972	28, 0	5, 6	8, 8	2, 9	-1, 9	28, 3	28, 4
1973	25, 0	5, 7	7, 0	2, 7	-0, 8	28, 9	26, 7
1974	22, 0	5, 6	7, 3	2, 2	-0, 4	29, 0	27, 4
1975	20, 7	5, 4	7, 0	2, 4	-0, 3	27, 3	29, 4
1976	19, 8	5, 5	6, 5	2, 3	-0, 3	22, 9	23, 4
1977	17, 6	5, 8	6, 5	2, 4	-0, 1	24, 8	22, 8
1978	15, 3	5, 7	6, 2	2, 6	-0, 4	22, 3	22, 9
1979	14, 7	5, 6	6, 7	2, 6	-1, 7	19. 3	22. 1
Pinar del Río							
1972	28, 6	4, 6	7, 1	1, 9	-0, 9	27, 4	23, 9
1973	25, 6	4, 6	7, 9	1, 7	-0, 2	28, 8	17, 5
1974	23, 4	4, 2	7, 8	1, 1	-0, 2	23, 6	23, 0
1975	21, 7	4, 0	8, 4	1, 6	-0, 1	27, 6	27, 4
1976	19, 9	4, 5	7, 8	1, 5	-0, 06	26, 8	26, 4
1977	19, 7	4, 9	7, 9	1, 7	-0, 03	29, 2	24, 4
1978	18, 0	4, 9	6, 2	2, 0	-0, 1	26, 1	24, 6
1979	16, 6	4, 8	6, 4	2, 1	-0, 8	20, 8	21, 2
La Habana							
1972	21, 7	5, 7	9, 1	4, 0	-2, 5	28, 7	22, 9
1973	19, 5	5, 8	7, 5	3, 9	-0, 7	26, 1	22, 0
1974	17, 9	5, 6	8, 1	3, 3	-0, 2	33, 3	19, 5
1975	16, 8	5, 6	8, 2	3, 3	-0, 2	29, 9	21, 3
1976	15, 9	5, 8	7, 7	3, 1	-0, 6	22, 2	17, 5
1977	15, 6	6, 3	8, 3	3, 1	-0, 1	18, 9	13, 3
1978	13, 2	6, 3	6, 9	3, 1	-0, 2	18, 0	13, 9
1979	12, 8	5, 7	8, 2	3, 0	-1, 8	19. 0	13. 5
Ciudad de La Habana							
1972	22, 8	7, 3	9, 9	4, 8	-5, 2	23, 9	31, 0
1973	19, 9	7, 4	8, 6	4, 3	-2, 9	21, 7	26, 9
1974	17, 6	7, 3	9, 6	3, 5	-1, 1	24, 7	30, 7
1975	16, 0	7, 1	9, 2	4, 1	-0, 6	24, 6	33, 9
1976	15, 6	7, 4	8, 7	3, 8	-0, 9	19, 9	28, 9
1977	13, 9	7, 8	8, 7	3, 7	-0, 1	21, 4	25, 2
1978	12, 3	7, 6	8, 3	4, 8	1, 0	17, 8	24, 6
1979	11, 4	7, 8	9, 5	4, 8	-5, 1	16, 3	24. 1
Matanzas							
1972	25, 7	5, 8	9, 7	3, 6	-1, 7	23, 0	25, 6
1973	22, 2	6, 0	8, 4	3, 5	-0, 4	23, 7	26, 9
1974	18, 7	5, 9	8, 7	3, 4	-0, 4	24, 6	27, 9
1975	18, 2	5, 3	8, 5	3, 5	-0, 3	22, 5	28, 2
1976	17, 8	5, 6	7, 9	3, 2	-0, 1	20, 9	26, 2
1977	15, 9	6, 1	8, 3	3, 7	-0, 1	22, 5	22, 2
1978	14, 0	5, 8	8, 2	4, 1	-0, 4	19, 6	22, 2
1979	12, 6	5, 9	8, 8	4, 1	-1, 4	14, 8	19, 7
Villa Clara							
1972	28, 9	5, 4	9, 6	2, 8	-1, 2	21, 3	24, 2
1973	24, 7	5, 6	7, 0	2, 7	-0, 2	21, 9	23, 0
1974	20, 2	5, 5	7, 4	2, 2	-0, 3	18, 6	24, 1
1975	18, 5	5, 2	7, 1	2, 3	-0, 4	17, 7	26, 2
1976	16, 6	5, 6	6, 7	2, 2	-0, 03	17, 0	22, 5
1977	15, 8	6, 3	6, 5	2, 1	0, 2	17, 0	16, 9
1978	13, 6	5, 6	6, 5	2, 4	-0, 2	15, 8	17, 3
1979	13. 1	5. 7	7, 2	2. 4	-0. 9	15. 3	20. 0

8 - TASAS DEL MOVIMIENTO DEMOGRAFICO, POR PROVINCIAS (Continuación)

Años	Por cada 1 000 habitantes					Por cada 1 000 nacidos vivos	Por cada 1 000 nacidos vivos y mortinatos
	Natalidad	Mortalidad general	Nupcialidad	Divorcialidad	Migración externa	Mortalidad infantil	Mortalidad perinatal
Cienfuegos							
1972	23, 1	6, 2	9, 4	3, 4	-1, 1	23, 8	33, 3
1973	19, 8	6, 6	7, 1	2, 7	-0, 1	21, 3	30, 6
1974	16, 3	6, 4	7, 6	2, 6	-0, 6	23, 9	30, 0
1975	15, 0	6, 1	7, 6	2, 5	-0, 2	20, 3	29, 3
1976	15, 9	6, 5	7, 2	2, 4	-0, 1	16, 9	22, 8
1977	16, 2	5, 7	6, 4	2, 6	-0, 1	18, 2	18, 4
1978	14, 0	5, 9	6, 3	2, 5	-0, 2	20, 9	23, 6
1979	13, 9	5, 7	7, 3.	2, 6	-0, 9	17, 1	22, 2
Sancti Spíritus							
1972	28, 0	4, 7	9, 2	2, 0	-0, 7	27, 0	25, 7
1973	23, 9	4, 9	6, 7	2, 1	-0, 1	22, 9	23, 7
1974	20, 0	4, 8	7, 0	1, 7	-0, 3	24, 3	21, 6
1975	17, 9	4, 5	6, 1	2, 0	-0, 4	21, 2	20, 4
1976	17, 6	4, 8	5, 7	1, 9	-1, 0	17, 9	17, 1
1977	16, 2	5, 8	6, 8	2, 3	-0, 1	18, 0	20, 9
1978	13, 8	6, 3	6, 1	2, 2	-0, 2	23, 0	20, 8
1979	12, 17	5, 2	6, 4	2, 0	-0, 8	20, 5	18, 9
Ciego de Avila							
1972	24, 2	6, 0	11, 4	2, 8	-1, 4	26, 6	37, 5
1973	22, 4	6, 3	7, 5	2, 8	-0, 4	35, 2	31, 0
1974	20, 1	6, 2	7, 6	2, 0	-0, 3	40, 7	29, 9
1975	20, 4	6, 1	7, 0	2, 0	-0, 2	32, 5	29, 2
1976	20, 4	5, 9	6, 4	1, 8	-0, 1	25, 9	22, 3
1977	17, 5	5, 7	5, 4	1, 8	-0, 1	23, 2	14, 6
1978	16, 2	6, 2	5, 9	2, 2	-0, 2	17, 2	23, 8
1979	15, 5	5, 8	6, 4	2, 1	-0, 9	20, 4	21, 6
Camagüey							
1972	27, 1	6, 1	12, 4	3, 1	-1, 5	35, 2	29, 4
1973	25, 0	6, 3	7, 9	2, 8	-0, 3	36, 4	33, 0
1974	22, 3	6, 2	8, 4	2, 3	-0, 2	40, 7	33, 4
1975	22, 6	6, 0	8, 0	2, 8	-0, 3	34, 7	33, 6
1976	21, 6	5, 8	7, 2	2, 5	-0, 1	26, 1	23, 9
1977	18, 4	6, 2	6, 3	2, 8	-0, 2	27, 1	24, 8
1978	15, 6	6, 0	6, 6	2, 3	-0, 2	23, 3	22, 7
1979	15, 4	5, 9	7, 0	2, 4	-1, 0	18, 2	21, 7
Las Tunas							
1972	29, 2	4, 1	8, 7	1, 1	-0, 4	36, 6	28, 0
1973	27, 1	4, 1	5, 4	1, 0	-0, 06	29, 0	25, 0
1974	24, 3	4, 3	5, 5	0, 9	-0, 09	31, 0	26, 0
1975	24, 0	4, 0	5, 0	1, 0	-0, 09	34, 3	26, 3
1976	23, 4	4, 1	4, 6	1, 0	-0, 1	25, 2	26, 6
1977	20, 7	4, 6	4, 0	1, 2	-0, 1	28, 3	19, 0
1978	17, 8	4, 4	3, 5	0, 8	-0, 1	22, 3	21, 4
1979	16, 6	4, 2	4, 1	0, 7	-0, 2	25, 7	21, 7
Holguín							
1972	34, 2	4, 4	7, 5	2, 1	0, 5	30, 1	28, 3
1973	31, 4	4, 5	6, 4	1, 8	0, 1	33, 5	32, 1
1974	27, 8	4, 6	6, 1	1, 3	-0, 1	34, 1	31, 2
1975	25, 1	4, 3	5, 1	1, 6	-0, 1	28, 6	34, 5
1976	24, 5	4, 4	4, 8	1, 5	-0, 1	25, 2	23, 3
1977	20, 9	4, 7	4, 4	1, 3	-0, 1	30, 7	23, 3
1978	16, 9	4, 6	4, 6	1, 5	-0, 2	31, 0	22, 6
1979	15, 4	4, 3	4, 4	1, 3	-0, 3	18, 2	20, 4

28

8 - TASAS DEL MOVIMIENTO DEMOGRAFICO, POR PROVINCIAS (Conclusión)

Años	Por cada 1 000 habitantes					Por cada 1 000 nacidos vivos	Por cada 1 000 nacidos vivos y mortinatos
	Natalidad	Mortalidad general	Nupcialidad	Divorcialidad	Migración externa	Mortalidad infantil	Mortalidad perinatal
Granma							
1972	33, 8	4, 3	6, 8	1, 3	-0, 4	34, 4	30, 1
1973	30, 2	4, 4	4, 4	1, 0	-0, 1	37, 8	31, 6
1974	27, 5	4, 6	4, 0	0, 9	-0, 1	33, 1	27, 5
1975	25, 8	4, 3	3, 5	1, 0	-0, 1	26, 7	29, 3
1976	24, 1	4, 3	3, 2	1, 0	-0, 1	24, 3	22, 3
1977	20, 0	4, 2	3, 6	1, 0	-0, 1	28, 9	28, 6
1978	17, 8	4, 3	2, 7	0, 8	-0, 2	26, 2	26, 3
1979	18, 5	4, 4	2, 8	0, 7	-0, 3	23, 6	27, 0
Santiago de Cuba							
1972	35, 0	4, 9	7, 3	2, 3	-0, 9	26, 1	26, 2
1973	31, 8	5, 0	6, 0	2, 1	-0, 2	31, 3	24, 4
1974	28, 4	5, 1	5, 8	1, 7	-0, 3	28, 2	26, 8
1975	26, 3	4, 9	5, 7	1, 7	-0, 2	27, 9	29, 6
1976	24, 1	4, 9	5, 3	1, 6	-0, 3	23, 2	22, 7
1977	19, 7	5, 0	5, 1	1, 8	-0, 1	28, 8	26, 2
1978	17, 0	4, 6	5, 7	1, 7	-0, 2	23, 5	26, 9
1979	17, 2	4, 8	5, 5	1, 6	-0, 6	19, 7	22, 9
Guantánamo							
1972	30, 6	4, 9	5, 4	1, 5	-1, 0	36, 0	27, 4
1973	28, 2	5, 0	3, 8	1, 2	-0, 2	34, 6	24, 1
1974	25, 6	5, 1	4, 4	1, 3	-0, 3	29, 6	23, 6
1975	24, 1	4, 8	5, 0	1, 3	-0, 4	25, 9	26, 0
1976	23, 2	4, 9	4, 0	1, 2	-0, 09	23, 3	17, 7
1977	21, 9	4, 7	4, 8	1, 5	-0, 1	24, 2	22, 9
1978	19, 4	4, 3	4, 7	1, 8	-0, 2	24, 1	21, 4
1979	19, 7	4, 6	4, 5	1, 5	-0, 7	23, 9	26, 1
Isla de la Juventud							
1972	27, 3	4, 5	9, 6	4, 5	-0, 6	28, 9	47, 6
1973	23, 2	4, 4	6, 8	4, 0	-0, 6	46, 5	26, 2
1974	20, 2	4, 2	6, 7	2, 8	-0, 3	28, 0	26, 6
1975	20, 1	3, 9	5, 8	4, 4	-0, 07	21, 0	24, 3
1976	20, 1	3, 9	5, 2	4, 0	-0, 07	21, 0	16, 4
1977	22, 2	3, 8	5, 0	2, 7	-0, 8	21, 8	18, 8
1978	20, 0	3, 6	4, 5	1, 9	-0, 2	25, 9	19, 8
1979	19, 7	3, 7	6, 2	2, 0	-0, 6	13, 7	24, 9

9 - POBLACION RESIDENTE, EN EDAD LABORAL Y FUERA DE EDAD LABORAL, POR SEXO Y PROVINCIAS
Estimación al 31 de Diciembre de 1979

Provincias	Población residente			Población en edad laboral			Población fuera de edad laboral		
	Total	Varones	Hembras	Total	Varones	Hembras	Total	Varones	Hembras
Cuba	9 810 671	4 991 195	4 819 476	4 978 240	2 598 404	2 379 836	4 832 431	2 392 791	2 439 640
Pinar del Río	640 881	333 129	307 752	326 225	173 819	152 406	314 656	159 310	155 346
La Habana	588 473	302 787	285 686	303 866	161 583	142 283	294 607	141 204	143 403
C. de La Habana	2 003 587	974 889	1 028 698	1 082 992	546 854	536 138	920 595	428 035	492 560
Matanzas	568 596	292 215	276 381	294 456	156 344	138 112	274 140	135 871	138 269
Villa Clara	774 864	396 371	378 493	394 476	207 338	187 138	380 288	189 033	191 355
Cienfuegos	324 779	166 743	158 036	163 389	86 476	76 913	161 390	80 267	81 123
Sancti Spíritus	404 605	209 087	195 518	203 340	107 931	95 409	201 265	101 156	100 109
Ciego de Avila	318 919	166 921	151 998	161 178	85 675	75 503	157 741	81 246	76 495
Camagüey	662 140	342 168	319 972	334 081	176 274	157 807	328 059	165 894	162 165
Las Tunas	436 345	227 091	209 254	214 869	114 326	100 543	221 476	112 765	108 711
Holguín	911 602	468 515	443 087	443 801	232 501	211 300	467 801	236 014	231 787
Granma	737 815	378 866	358 949	356 877	187 804	169 073	380 938	191 062	189 876
Santiago de Cuba	915 818	464 011	451 807	447 970	230 876	217 094	467 848	233 135	234 713
Guantánamo	469 453	240 684	228 769	222 408	115 320	107 088	247 045	125 364	121 681
Isla de la Juventud	52 794	27 718	25 076	28 312	15 283	13 029	24 482	12 435	12 047

10- POBLACION RESIDENTE SEGUN ZONAS URBANA Y RURAL, POR PROVINCIAS

Provincias	Censo de 1970			Estimación al 31 de Diciembre de 1979		
	Total	Urbano	Rural	Total	Urbano	Rural
Cuba	8 569 121	5 187 849	3 381 272	9 810 671	6 401 136	3 409 535
Pinar del Río	547 288	208 773	338 515	640 881	296 728	344 153
La Habana	524 001	356 779	167 222	588 473	424 878	163 595
Ciudad de La Habana	1 786 522	1 786 522	-	2 003 587	2 003 587	-
Matanzas	494 486	307 565	186 921	568 596	383 802	184 794
Villa Clara	700 006	378 128	321 878	774 864	457 945	316 919
Cienfuegos	296 795	175 773	121 022	324 779	205 910	118 869
Sancti Spíritus	366 601	186 098	180 503	404 605	223 747	180 858
Ciego de Avila	272 731	149 265	123 466	318 919	191 989	126 930
Camagüey	541 197	351 027	190 170	662 140	457 539	204 601
Las Tunas	381 831	130 703	251 128	436 345	190 683	245 662
Holguín	777 262	303 181	474 081	911 602	434 834	476 768
Granma	641 757	256 000	385 757	737 815	335 706	402 109
Santiago de Cuba	792 519	406 308	386 211	915 818	540 333	375 485
Guantánamo	416 115	169 838	246 277	469 453	214 071	255 382
Isla de la Juventud	30 010	21 889	8 121	52 796	39 394	13 410

11 - POBLACION RESIDENTE DE LAS CIUDADES MAS IMPORTANTES

Ciudades	Censos			Estimación al 31 de Diciembre de 1979		
	1943	1953	1970	1977	1978	1979
Pinar del Río	26 241	38 885	75 485	90 732	91 617	93 608
Ciudad de La Habana	868 426	1 139 579	1 786 522	1 981 258	1 986 508	2 003 587
Matanzas	54 864	63 916	86 596	100 365	100 613	101 706
Santa Clara	53 981	77 398	130 241	154 242	154 324	156 994
Cienfuegos	52 910	57 991	80 758	93 496	93 911	95 378
Sancti Spíritus	28 262	37 741	57 818	68 251	68 904	69 994
Ciego de Avila	23 802	35 178	57 869	68 616	69 110	70 267
Camagüey	80 509	110 388	197 720	236 116	236 497	242 873
Las Tunas	12 754	20 431	53 734	67 940	68 761	71 776
Holguín	35 865	58 776	131 656	163 204	164 853	168 689
Bayamo	16 161	26 098	71 484	90 526	92 059	94 286
Santiago de Cuba	118 266	163 237	277 600	330 997	333 610	334 880
Guantánamo	42 423	64 671	129 005	156 974	159 258	161 390
Nueva Gerona	2 935	3 291	17 143	29 790	30 280	31 308

12- NACIMIENTOS, POR SEXO Y GRUPOS DE EDADES DE LA MADRE

Edad en años	1973			1974			1975		
	Total	Varones	Hembras	Total	Varones	Hembras	Total	Varones	Hembras
Total	226 005	116 584	109 421	203 067	103 687	99 380	192 941	98 930	94 011
15-19	50 926	26 520	24 406	48 807	24 931	23 876	49 756	25 712	24 044
20-24	77 461	39 827	37 634	69 035	35 229	33 806	66 604	34 109	32 495
25-29	49 427	25 576	23 851	44 121	22 539	21 582	41 424	21 144	20 280
30-34	28 932	14 777	14 155	24 923	12 787	12 136	21 585	11 001	10 584
35-39	14 109	7 250	6 859	11 985	6 059	5 926	10 129	5 276	4 853
40-44	4 561	2 338	2 223	3 694	1 858	1 836	2 982	1 475	1 507
45-49	589	296	293	502	254	248	461	213	248

13- DEFUNCIONES POR GRUPOS, DE EDADES Y SEXO

Edad en años	1970			1971			1972		
	Total	Varones	Hembras	Total	Varones	Hembras	Total	Varones	Hembras
Todas las edades	53 761	30 574	23 187	54 109	31 105	23 004	49 187	28 094	21 093
Menos de 5	10 380	5 819	4 561	10 615	6 032	4 583	7 957	4 640	3 317
5-9	498	273	225	492	297	195	480	273	207
10-14	398	222	176	443	256	187	379	241	138
15-19	815	492	323	743	429	314	733	427	306
20-24	919	548	371	888	506	382	789	444	345
25-29	912	527	385	865	523	342	799	459	340
30-34	887	501	386	820	489	331	777	425	352
35-39	926	520	406	930	516	414	832	466	366
40-44	1 136	618	518	1 147	628	519	1 117	583	534
45-49	1 402	791	611	1 409	804	605	1 380	746	634
50-54	2 064	1 146	918	2 043	1 132	911	1 883	1 050	833
55-59	2 733	1 592	1 141	2 633	1 484	1 149	2 562	1 471	1 091
60-64	3 773	2 292	1 481	3 798	2 302	1 496	3 626	2 202	1 424
65-69	5 243	3 255	1 988	5 137	3 168	1 969	4 733	2 925	1 808
70 y más	21 675	11 978	9 697	22 146	12 539	9 607	21 140	11 742	9 398

25

14 - MOVIMIENTO MIGRATORIO INTERNO, POR SEXO Y PROVINCIAS DE PROCEDENCIA Y DESTINO AÑO 1979

Provincia de Procedencia	Total	Provincias de destino						
		Pinar del Río	La Habana	Ciudad de La Habana	Matanzas	Villa Clara	Cienfuegos	Sancti Spíritus
Total	137 994	4 015	10 559	34 335	6 129	7 475	4 413	4 767
Varones	65 342	1 933	5 198	16 048	3 005	3 602	2 155	2 261
Hembras	72 652	2 082	5 361	18 287	3 124	3 873	2 258	2 506
Pinar del Río	5 033	-	1 157	2 577	216	139	95	167
Varones	2 444	-	569	1 238	122	65	47	82
Hembras	2 589	-	588	1 339	94	74	48	85
La Habana	8 600	793	-	4 568	647	215	171	132
Varones	4 208	378	-	2 285	325	108	90	59
Hembras	4 392	415	-	2 283	322	107	81	73
Ciudad de La Habana	25 844	1 818	4 727	-	1 711	1 940	1 058	895
Varones	12 212	879	2 363	-	801	922	478	413
Hembras	13 632	939	2 364	-	910	1 018	580	482
Matanzas	4 939	146	434	2 036	-	601	432	173
Varones	2 295	71	201	914	-	276	217	90
Hembras	2 644	75	233	1 122	-	325	215	83
Villa Clara	8 814	134	373	2 760	1 025	-	1 375	1 651
Varones	4 315	60	189	1 349	538	-	685	790
Hembras	4 499	74	184	1 411	487	-	690	861

Provincia de Procedencia	Provincias de destino							
	Ciego de Avila	Camagüey	Las Tunas	Holguín	Granma	Santiago de Cuba	Guantánamo	Isla de la Juventud
Total	7 022	13 132	6 972	10 369	8 084	11 105	5 179	4 438
Varones	3 476	6 350	3 285	4 834	3 607	5 061	2 353	2 174
Hembras	3 546	6 782	3 687	5 535	4 477	6 044	2 826	2 264
Pinar del Río	64	91	46	93	150	89	39	110
Varones	32	38	21	49	70	33	19	59
Hembras	32	53	25	44	80	56	20	51
La Habana	174	263	168	370	364	280	200	255
Varones	82	119	76	170	171	130	101	114
Hembras	92	144	92	200	193	150	99	141
Ciudad de La Habana	935	1 920	1 164	2 248	2 070	2 805	1 389	1 164
Varones	461	877	564	1 053	858	1 345	630	568
Hembras	474	1 043	600	1 195	1 212	1 460	759	596
Matanzas	134	226	105	169	148	207	60	68
Varones	63	102	50	81	69	96	31	34
Hembras	71	124	55	88	79	111	29	34
Villa Clara	372	535	83	121	112	113	28	132
Varones	178	253	31	58	46	52	14	72
Hembras	194	282	52	63	66	61	14	60

14 - MOVIMIENTO MIGRATORIO INTERNO, POR SEXO Y PROVINCIAS DE PROCEDENCIA Y DESTINO AÑO 1979 (Continuación)

Provincia de Procedencia	Total	Provincias de destino						
		Pinar del Río	La Habana	Ciudad de La Habana	Matanzas	Villa Clara	Cienfuegos	Sancti Spíritus
Cienfuegos	4 177	72	149	1 256	390	1 457	-	352
Varones	1 970	33	74	554	196	709	-	163
Hembras	2 207	39	75	702	194	748	-	189
Sancti Spíritus	5 756	190	193	1 205	270	1 786	460	-
Varones	2 762	88	99	557	128	867	225	-
Hembras	2 994	102	94	648	142	919	235	-
Ciego de Avila	5 299	58	200	1 239	162	319	176	564
Varones	2 639	27	99	613	75	170	88	260
Hembras	2 660	31	101	626	87	149	88	304
Camagüey	9 508	84	300	2 190	269	423	268	286
Varones	4 580	41	174	1 055	131	213	138	142
Hembras	4 928	43	126	1 135	138	210	130	144
Las Tunas	8 028	31	231	1 464	143	67	49	30
Varones	3 741	15	108	671	71	36	25	21
Hembras	4 287	16	123	793	72	31	24	9

Provincia de Procedencia	Provincias de destino							
	Ciego de Avila	Camagüey	Las Tunas	Holguín	Granma	Santiago de Cuba	Guantánamo	Isla de la Juventud
Cienfuegos	138	194	34	29	19	28	17	42
Varones	69	84	19	17	9	13	9	21
Hembras	69	110	15	12	10	15	8	21
Sancti Spíritus	1 023	355	44	56	67	41	15	51
Varones	498	175	25	27	24	20	6	23
Hembras	525	180	19	29	43	21	9	28
Ciego de Avila	-	1 310	281	359	276	211	97	47
Varones	-	672	121	188	137	107	58	24
Hembras	-	638	160	171	139	104	39	23
Camagüey	1 189	-	1 334	985	868	762	443	107
Varones	548	-	654	478	391	354	207	54
Hembras	641	-	680	507	477	408	236	53
Las Tunas	293	2 414	-	1 598	605	533	149	421
Varones	142	1 157	-	717	277	227	63	211
Hembras	151	1 257	-	881	328	306	86	210

14 - MOVIMIENTO MIGRATORIO INTERNO, POR SEXO Y PROVINCIAS DE PROCEDENCIA Y DESTINO AÑO 1979 (Conclusión)

Provincia de Procedencia	Total	Provincias de destino						
		Pinar del Río	La Habana	Ciudad de La Habana	Matanzas	Villa Clara	Cienfuegos	Sancti Spíritus
Holguín	12 679	143	547	3 276	241	121	56	7
Varones	5 891	74	273	1 510	105	50	30	12
Hembras	6 788	69	274	1 766	136	71	26	36
Granma	**12 643**	**224**	**1 022**	**3 681**	**381**	**162**	**97**	**102**
Varones	**5 937**	**104**	**497**	**1 625**	**187**	**76**	**46**	**48**
Hembras	**6 706**	**120**	**525**	**2 056**	**194**	**86**	**51**	**54**
Santiago de Cuba	**13 922**	**116**	**632**	**4 333**	**418**	**102**	**102**	**60**
Varones	**6 370**	**50**	**257**	**1 978**	**193**	**47**	**51**	**23**
Hembras	7 552	66	375	2 355	225	55	51	37
Guantánamo	9 310	64	373	2 778	184	45	35	243
Varones	4 281	35	166	1 236	93	20	16	108
Hembras	5 029	29	207	1 542	91	25	19	135
Isla de la Juventud	3 442	142	221	972	72	98	39	34
Varones	1 697	78	129	463	40	43	19	20
Hembras	1 745	64	92	509	32	55	20	14

Provincia de Procedencia	Provincias de destino							
	Ciego de Avila	Camagüey	Las Tunas	Holguín	Granma	Santiago de Cuba	Guantánamo	Isla de la Juventud
Holguín	683	1 549	1 796	-	1 001	1 809	741	638
Varones	342	752	810	-	458	902	335	309
Hembras	341	797	986	-	543	1 007	406	330
Granma	838	1 751	783	1 020	-	1 790	281	506
Varones	459	851	394	456	-	817	129	248
Hembras	379	900	394	564	-	973	152	258
Santiago de Cuba	610	1 470	535	1 794	1 795	-	1 458	497
Varones	308	728	242	810	817	-	624	242
Hembras	302	742	293	984	978	-	834	255
Guantánamo	519	948	202	1 024	312	2 183	-	400
Varones	265	483	98	489	132	944	-	196
Hembras	254	465	104	535	180	1 239	-	204
Isla de la Juventud	50	106	292	503	297	254	262	-
Varones	29	59	180	241	148	121	127	-
Hembras	21	47	212	262	149	133	135	-

15 - MOVIMIENTO MIGRATORIO INTERNO Y EXTERNO, POR SEXO Y PROVINCIAS
AÑO 1979

Provincia y Sexo	Movimiento Migratorio								
	Altas	Total Bajas	Saldo	Altas	Interno Bajas	Saldo	Altas	Externo Bajas	Saldo
Cuba	141 645	157 915	-16 270	137 994	137 994	-	3 651	19 921	-16 270
Varones	67 289	75 999	- 8 710	65 342	65 342	-	1 947	10 657	- 8 710
Hembras	74 356	81 916	- 7 560	72 652	72 652	-	1 704	9 264	- 7 560
Pinar del Río	4 078	5 605	- 1 527	4 015	5 033	-1 018	63	572	- 509
Varones	1 973	2 749	- 776	1 933	2 444	- 511	40	305	- 265
Hembras	2 105	2 856	- 751	2 082	2 589	- 507	22	267	- 244
La Habana	10 703	9 784	919	10 559	8 600	1 959	144	1 184	- 1 040
Varones	5 285	4 852	433	5 198	4 208	990	87	644	- 557
Hembras	5 418	4 932	486	5 361	4 392	969	57	540	- 483
Ciudad de La Habana	36 793	38 515	- 1 722	34 335	25 844	8 491	2 458	12 671	-10 213
Varones	17 297	18 847	- 1 550	16 048	12 212	3 836	1 249	6 635	- 5 386
Hembras	19 496	19 668	- 172	18 287	13 632	4 655	1 209	6 036	- 4 827
Matanzas	6 267	5 857	410	6 129	4 939	1 190	138	918	- 780
Varones	3 082	2 809	273	3 005	2 295	710	77	514	- 437
Hembras	3 185	3 048	137	3 124	2 644	480	61	404	- 343
Villa Clara	7 626	9 670	- 2 044	7 475	8 814	-1 339	151	856	- 705
Varones	3 695	4 788	- 1 093	3 602	4 315	- 713	93	473	- 380
Hembras	3 931	4 882	- 951	3 873	4 499	- 626	58	383	- 325
Cienfuegos	4 482	4 520	- 38	4 413	4 177	236	69	343	- 274
Varones	2 192	2 166	26	2 155	1 970	185	37	196	- 159
Hembras	2 290	2 354	- 64	2 258	2 207	51	32	147	- 115
Sancti Spíritus	4 828	6 143	- 1 315	4 767	5 756	- 989	61	387	- 326
Varones	2 309	3 016	- 707	2 261	2 762	- 501	18	254	- 206
Hembras	2 519	3 127	- 608	2 506	2 994	- 488	13	133	- 120

15 - MOVIMIENTO MIGRATORIO INTERNO Y EXTERNO, POR SEXO Y PROVINCIAS
AÑO 1979 (Conclusión)

Provincia y Sexo	Movimiento Migratorio								
	Altas	Total Bajas	Saldo	Altas	Interno Bajas	Saldo	Altas	Externo Bajas	Saldo
Ciego de Avila	7 060	5 624	1 436	7 022	5 299	1 723	38	325	-287
Varones	3 497	2 811	686	3 476	2 639	837	21	172	-151
Hembras	3 563	2 813	750	3 546	2 660	886	17	153	-136
Camagüey	13 256	10 267	2 989	13 132	9 508	3 624	124	759	-635
Varones	6 421	4 983	1 438	6 350	4 580	1 770	71	403	-332
Hembras	6 835	5 284	1 551	6 782	4 928	1 854	53	356	-303
Las Tunas	7 013	8 157	-1 144	6 972	8 028	-1 056	41	129	- 88
Varones	3 307	3 811	- 504	3 285	3 741	- 456	22	70	- 48
Hembras	3 706	4 346	- 640	3 687	4 287	- 600	19	59	- 40
Holguín	10 465	13 011	-2 546	10 369	12 679	-2 310	96	332	-236
Varones	4 894	6 112	-1 218	4 834	5 891	-1 057	60	221	-161
Hembras	5 571	6 899	-1 328	5 535	6 788	-1 253	36	111	- 75
Granma	8 115	12 905	-4 790	8 084	12 643	-4 559	31	262	-231
Varones	3 625	6 083	-2 458	3 607	5 937	-2 330	18	146	-128
Hembras	4 490	6 822	-2 332	4 477	6 706	-2 229	13	116	-103
Santiago de Cuba	11 292	14 686	-3 394	11 105	13 922	-2 817	187	764	-577
Varones	5 152	6 767	-1 615	5 061	6 370	-1 309	91	397	-306
Hembras	6 140	7 919	-1 779	6 044	7 552	-1 508	96	367	-271
Guantánamo	5 221	9 692	-4 471	5 179	9 310	-4 131	42	382	-340
Varones	2 379	4 488	-2 109	2 353	4 281	-1 928	26	207	-181
Hembras	2 842	5 204	-2 362	2 826	5 029	-2 203	16	175	-159
Isla de la Juventud	4 446	3 479	967	4 438	3 442	996	8	37	- 29
Varones	2 181	1 717	464	2 174	1 697	477	-	20	- 13
Hembras	2 265	1 762	503	2 264	1 745	519	1	17	- 16

CAPITULO III
INDICADORES GLOBALES

INDICADORES GLOBALES

OBSERVACIONES

Producto social global

Es el valor de todos los bienes y servicios productivos producidos en el país durante el año que se informa. El mismo es igual a la suma de las producciones brutas de todos los sectores productivos.

Producción bruta

Representa el valor de los bienes y servicios en un sector o mara de la Esfera Productiva, calculada a salida de empresa; en el caso del Sector Agropecuario se calcula según el método de circulación completa. La Producción Bruta de una Empresa se adscribe a un sector o rama según la actividad fundamental que realiza. Incluye la producción del Sector Privado de los sectores Agropecuario, Transporte y Comunicaciones. Todo calculado a precios de Empresa.

La información se presenta en los precios y en la estructura institucional vigente en cada año.

1- PRODUCTO SOCIAL GLOBAL Y PRODUCCION BRUTA, POR SECTORES Y RAMAS

Millones de pesos

Sector/Rama	1976	1977	1978	1979
PRODUCTO SOCIAL GLOBAL	14 089,4	14 651,2	15 295,2	16 915,-
Industria	5 445,5	5 505,1	6 002,6	6 118,4
Energía Eléctrica	158,6	183,4	206,3	240,1
Industria de Combustible	411,4	403,3	422,0	422,9
Minería y Metalurgia Ferrosa	61,5	74,0	74,8	76,4
Minería y Metalurgia No Ferrosa	65,0	72,3	72,7	73,8
Industria de la Construcción de Maquinaria No Eléctrica	360,2	376,4	456,0	498,3
Industria Electrotécnica y Electrónica	80,9	63,3	72,4	77,2
Industria de Productos Metálicos	110,7	112,9	129,8	144,1
Química	541,5	460,7	526,6	556,8
Industria del Papel y la Celulosa	88,6	83,4	89,9	88,6
Industria Gráfica	88,6	95,0	98,0	104,1
Industria Forestal y Elaboración de Madera	127,6	138,8	153,2	137,6
Industria de Materiales de Construcción	287,7	307,4	316,3	316,8
Industria del Vidrio y la Cerámica	29,1	28,1	35,8	34,9
Industria Textil	127,5	113,6	117,5	111,3
Industria de Confecciones	166,7	192,5	214,4	223,2
Industria del Cuero	142,8	136,0	159,7	148,5
Industria Azucarera	608,4	686,3	706,7	812,9
Industria Alimentaria	1 204,7	1 246,9	1 270,9	1 248,5
Industria Pesquera	106,2	103,1	118,2	107,5
Industria de Bebidas y Tabaco	452,8	423,5	445,7	440,0
Otras Actividades Industriales	225,0	204,2	235,7	254,9
Construcción	1 320,1	1 450,2	1 557,1	1 569,8
Construcción y Montaje	1 269,3	1 374,7	1 478,3	1 479,4
Trabajos de Exploración Geológica, Perforación y Geodesia	18,6	23,7	28,7	30,7
Elaboración de Proyectos para la Construcción	32,2	51,8	50,1	59,7
Agropecuario	1 595,3	1 664,9	1 765,5	1 820,8
Agricultura Cañera	557,2	629,4	684,0	707,5
Agricultura No Cañera	384,4	362,4	378,3	389,5
Ganadería	637,9	657,5	687,4	707,0
Servicios Agropecuarios	15,8	15,6	15,8	16,8
Silvicultura	70,1	70,3	76,8	70,6
Transporte	1 039,2	1 095,7	1 [illegible]	1 225,3
Transporte Ferroviario	63,2	91,2	136,-	164,-
Transporte Automotor	596,0	614,-	634,7	646,6
Transporte Marítimo	213,0	203,8	196,9	195,0
Transporte Aéreo	52,4	66,1	72,8	99,1
Actividad de Carga y Descarga y de Expedición	114,6	120,2	126,0	120,2
Comunicaciones	82,1	106,1	121,5	143,1
Comercio	506,0	724,9	3 548,7	3 897,2
Otras Actividades Productivas	31,1	34,0	53,6	70,0

2- DINAMICA DEL PRODUCTO SOCIAL GLOBAL Y PRODUCCION BRUTA, POR SECTORES Y RAMAS

Año Anterior = 100 en por ciento

Sector/Rama	1977	1978	1979
PRODUCTO SOCIAL GLOBAL	104, 0	111, 2	103, 8
Industria	101, 1	109, 0	101, 9
Energía Eléctrica	115, 6	112, 5	116, 4
Industria del Combustible	98, 0	104, 6	100, 2
Minería y Metalurgia Ferrosa	120, 3	101, 1	102, 1
Minería y Metalurgia No Ferrosa	111, 2	100, 6	101, 5
Industria de Construcción de Maquinaria No Eléctrica	104, 5	121, 2	109, 3
Industria Electrotécnica y Electrónica	78, 2	114, 4	106, 6
Industria de Productos Metálicos	102, 0	115, 0	111, 0
Química	85, 1	114, 3	105, 7
Industria del Papel y la Celulosa	94, 1	107, 8	98, 6
Industria Gráfica	107, 2	103, 2	106, 2
Industria Forestal y Elaboración de Madera	108, 8	110, 4	89, 8
Industria de Materiales de Construcción	106, 8	102, 9	100, 2
Industria del Vidrio y la Cerámica	96, 6	127, 4	97, 5
Industria Textil	89, 1	103, 4	94, 7
Industria de Confecciones	115, 5	111, 4	104, 1
Industria del Cuero	95, 2	117, 4	93, 0
Industria Azucarera	112, 8	114, 6	103, 3
Industria Alimentaria	103, 5	101, 9	98, 2
Industria Pesquera	97, 1	114, 7	91, 0
Industria de Bebidas y Tabaco	93, 5	105, 2	98, 7
Otras Actividades Industriales	90, 8	115, 4	108, 2
Construcción	109, 9	107, 4	100, 8
Construcción y Montaje	108, 3	107, 5	100, 1
Trabajos de Exploración Geológica, Perforación y Geodesia	127, 4	121, 1	107, 0
Elaboración de Proyectos de Construcción	160, 9	96, 7	119, 2
Agropecuario	104, 4	106, 3	103, 1
Agricultura Cañera	113, 0	108, 7	103, 4
Agricultura No Cañera	94, 3	104, 4	103, 0
Ganadería	103, 1	104, 3	102, 9
Servicios Agropecuarios	98, 7	101, 3	106, 3
Silvicultura	100, 3	109, 3	92, 2
Transporte	105, 4	106, 7	104, 8
Transporte Ferroviario	144, 3	149, 6	120, 5
Transporte Automotor	103, 1	103, 3	101, 9
Transporte Marítimo	95, 7	96, 6	99, 0
Transporte Aéreo	126, 1	110, 1	136, 1
Actividad de Carga y Descarga y de Expedición	104, 9	107, 0	93, 5
Comunicaciones	129, 2	113, 5	117, 8
Comercio	104, 9	117, 4	106, 3
Otras Actividades Productivas	109, 3	157, 6	130, 6

3- PARTICIPACION DE LOS SECTORES Y RAMAS EN EL PRODUCTO SOCIAL GLOBAL

Por ciento

Sector/Rama	1976	1977	1978	1979
PRODUCTO SOCIAL GLOBAL	100, 0	100, 0	100, 0	100, 0
Industria	38, 6	37, 6	36, 8	36, 2
Energía Eléctrica	1, 1	1, 3	1, 3	1, 4
Industria de Combustible	2, 9	2, 8	2, 6	2, 5
Minería y Metalurgia Ferrosa	0, 4	0, 5	0, 5	0, 4
Minería y Metalurgia No Ferrosa	0, 5	0, 5	0, 5	0, 4
Industria de la Construcción de Maquinaria No Eléctrica	2, 6	2, 6	2, 8	3, 0
Industria Electrotécnica y Electrónica	0, 6	0, 4	0, 4	0, 5
Industria de Productos Metálicos	0, 8	0, 8	0, 8	0, 9
Química	3, 8	3, 1	3, 2	3, 3
Industria del Papel y la Celulosa	0, 6	0, 6	0, 6	0, 5
Industria Gráfica	0, 6	0, 6	0, 6	0, 6
Industria Forestal y Elaboración de Madera	0, 9	0, 9	0, 9	0, 8
Industria de Materiales de Construcción	2, 0	2, 1	1, 9	1, 9
Industria del Vidrio y la Cerámica	0, 2	0, 2	0, 2	0, 2
Industria Textil	0, 9	0, 8	0, 7	0, 7
Industria de Confecciones	1, 2	1, 3	1, 3	1, 3
Industria del Cuero	1, 0	0, 9	1, 0	0, 9
Industria Azucarera	4, 3	4, 7	4, 8	4, 8
Industria Alimentaria	8, 6	8, 5	7, 8	7, 4
Industria Pesquera	0, 8	0, 7	0, 7	0, 6
Industria de Bebidas y Tabaco	3, 2	2, 9	2, 7	2, 6
Otras Actividades Industriales	1, 6	1, 4	1, 5	1, 5
Construcción	9, 4	9, 9	9, 6	9, 3
Construcción y Montaje	9, 0	9, 4	9, 1	8, 7
Trabajos de Exploración Geológica, Perforación y Geodesia	0, 1	0, 2	0, 2	0, 2
Elaboración de Proyectos para la Construcción	0, 3	0, 3	0, 3	0, 4
Agropecuario	11, 3	11, 4	10, 8	10, 8
Agricultura Cañera	4, 0	4, 3	4, 2	4, 2
Agricultura No Cañera	2, 7	2, 5	2, 3	2, 3
Ganadería	4, 5	4, 5	4, 2	4, 2
Servicios Agropecuarios	0, 1	0, 1	0, 1	0, 1
Silvicultura	0, 5	0, 5	0, 5	0, 4
Transporte	7, 4	7, 5	7, 2	7, 2
Transporte Ferroviario	0, 4	0, 6	0, 8	1, 0
Transporte Automotor	4, 3	4, 2	3, 9	3, 8
Transporte Marítimo	1, 5	1, 4	1, 2	1, 1
Transporte Aéreo	0, 4	0, 5	0, 5	0, 6
Actividad de Carga y Descarga y de Expedición	0, 8	0, 8	0, 8	0, 7
Comunicaciones	0, 6	0, 7	0, 7	0, 9
Comercio	32, 0	32, 2	34, 1	34, 8
Otras Actividades Productivas	0, 2	0, 2	0, 3	0, 4

4- PRODUCCION BRUTA DE LAS EMPRESAS ESTATALES SEGUN SU NIVEL DE SUBORDINACION, POR SECTORES Y RAMAS

Millones de pesos

Sector/Rama	1979		
	Total	Subordinación	
		Nacional	Local
Total	10 620,7	9 689,6	931,1
Industria	6 118,4	5 597,7	520,7
Energía Eléctrica	240,1	240,1	-
Industria de Combustible	422,9	422,9	-
Minería y Metalurgia Ferrosa	76,4	76,4	-
Minería y Metalurgia No Ferrosa	73,8	72,7	1,1
Industria de la Construcción de Maquinaria No Eléctrica	498,3	448,5	49,8
Industria Electrotécnica y Electrónica	77,2	68,1	9,1
Industria de Productos Metálicos	144,1	139,4	4,7
Química	556,8	556,8	-
Industria del Papel y la Celulosa	88,6	88,6	-
Industria Gráfica	104,1	92,6	11,5
Industria Forestal y Elaboración de Madera	137,6	116,6	21,0
Industria de Materiales de Construcción	316,8	309,4	7,4
Industria del Vidrio y la Cerámica	34,9	34,9	-
Industria Textil	111,3	111,3	-
Industria de Confecciones	223,2	223,2	-
Industria del Cuero	148,5	148,1	0,4
Industria Azucarera	812,9	812,9	-
Industria Alimentaria	1 248,5	875,7	372,8
Industria Pesquera	107,5	107,5	-
Industria de Bebidas y Tabaco	440,0	436,6	3,4
Otras Actividades Industriales	254,9	215,4	39,5
Construcción	1 569,8	1 404,9	164,9
Construcción y Montaje	1 479,4	1 314,5	164,9
Trabajos de Exploración Geológica, Perforación y Geodesia	30,7	30,7	-
Elaboración de Proyectos para la Construcción	59,7	59,7	-
Agropecuario	1 456,9	1 456,9	-
Agricultura Cañera	591,0	591,0	-
Agricultura No Cañera	243,2	243,2	-
Ganadería	605,9	605,9	-
Servicios Agropecuarios	16,8	16,8	-
Silvicultura	70,8	70,8	-
Transporte	1 192,9	947,4	245,5
Transporte Ferroviario	164,4	164,4	-
Transporte Automotor	614,2	368,7	245,5
Transporte Marítimo	195,0	195,0	-
Transporte Aéreo	99,1	99,1	-
Actividad de Carga y Descarga y de Expedición	120,2	120,2	-
Comunicaciones	141,9	141,9	-
Otras Actividades Productivas	70,0	70,0	-

5- PARTICIPACION DE LAS EMPRESAS ESTATALES SEGUN SU NIVEL DE SUBORDINACION EN LA PRODUCCION BRUTA, POR SECTORES Y RAMAS

Por ciento

Sector / Rama	1979		
	Total	Subordinación	
		Nacional	Local
Total	100,0	91,0	9,0
Industria	57,6	91,5	8,5
Energía Eléctrica	2,3	100,0	-
Industria de Combustible	4,0	100,0	-
Minería y Metalurgia Ferrosa	0,7	100,0	-
Minería y Metalurgia No Ferrosa	0,7	98,5	1,5
Industria de la Construcción de Maquinaria No Eléctrica	4,7	90,0	10,0
Industria Electrotécnica y Electrónica	0,7	88,2	11,8
Industria de Productos Metálicos	1,4	96,7	3,3
Química	5,2	100,0	-
Industria del Papel y la Celulosa	0,8	100,0	-
Industria Gráfica	1,0	89,0	11,0
Industria Forestal y Elaboración de Madera	1,3	84,7	15,3
Industria de Materiales de Construcción	3,0	97,7	2,3
Industria del Vidrio y la Cerámica	0,3	100,0	-
Industria Textil	1,0	100,0	-
Industria de Confecciones	2,1	100,0	-
Industria del Cuero	1,4	99,7	0,3
Industria Azucarera	7,7	100,0	-
Industria Alimentaria	11,8	70,1	29,9
Industria Pesquera	1,0	100,0	-
Industria de Bebidas y Tabaco	4,1	99,2	0,8
Otras Actividades Industriales	2,4	84,5	15,5
Construcción	14,8	89,5	10,5
Construcción y Montaje	13,9	88,9	11,1
Trabajos de Exploración Geológica, Perforación y Geodesia	0,3	100,0	-
Elaboración de Proyectos para la Construcción	0,6	100,0	-
Agropecuario	13,7	100,0	-
Agricultura Cañera	5,5	100,0	-
Agricultura No Cañera	2,3	100,0	-
Ganadería	5,7	100,0	-
Servicios Agropecuarios	0,2	100,0	-
Silvicultura	0,7	100,0	-
Transporte	11,2	79,4	20,6
Transporte Ferroviario	1,6	100,0	-
Transporte Automotor	5,8	60,0	40,0
Transporte Marítimo	1,8	100,0	-
Transporte Aéreo	0,9	100,0	-
Actividad de Carga y Descarga y de Expedición	1,1	100,0	-
Comunicaciones	1,3	100,0	-
Otras Actividades Productivas	0,7	100,0	-

CAPITULO IV
TRABAJO Y SALARIOS

TRABAJO Y SALARIO

OBSERVACIONES

Universo de la información

La información recogida en este capítulo corresponde al Sector Estatal Civil

Clasificación de los sectores

Los sectores que aparecen son los establecidos por el Clasificador de Actividades Económicas.

Tablas Nros. 4 y 5

La suma de las categorías ocupacionales en los años anteriores a 1977 no coinciden con el total, por los expedientes en trámite y los estudiantes que están incluidos en el total y no se desglosan en categorías, la fuente de las mismas es el BNC.

Los indicadores Número y Promedio de Trabajadores se determinan según lo instruido en el capítulo II de las Bases Metodológicas de Trabajo y Salarios.

1 - INDICADORES FUNDAMENTALES DE TRABAJO Y SALARIOS, POR ESFERAS Y SECTORES 1978

Esferas y Sectores	Promedio de Trabajadores Total		Salarios Devengados		Salario Medio Anual
	Miles de Trabajadores	Estructura Por ciento	Millones de pesos	Estructura Por ciento	Pesos
NACIONAL	2 733,1	100,0	4 590,7	100,0	1 680
Esfera Productiva	2 017,5	73,8	3 366,9	73,3	1 669
Industria	552,9	20,2	1 025,2	22,3	1 854
Construcción	318,9	11,7	587,6	12,8	1 843
Agropecuario	640,7	23,4	869,4	18,9	1 357
Silvicultura	19,5	0,8	32,6	0,7	1 672
Transporte	161,4	6,0	338,0	7,4	2 094
Comunicaciones	21,2	0,7	36,6	0,8	1 726
Comercio	296,1	10,8	463,2	10,1	1 564
Otras Act. Productivas	6,8	0,2	14,3	0,3	2 103
Esfera No Productiva	715,6	26,2	1 223,8	26,7	1 710
Serv. Comunales y Personales	85,9	3,2	134,8	3,0	1 569
Ciencia y Técnica	17,4	0,6	36,1	0,8	2 075
Educación	303,6	11,1	491,3	10,7	1 618
Cultura y Arte	23,2	0,9	43,1	1,0	1 858
Salud Pública y Asistencia Social Deporte y Turismo	117,5	4,3	199,4	4,3	1 697
Finanzas y Seguros	8,6	0,3	18,0	0,4	2 093
Administración	140,4	5,1	266,9	5,8	1 901
Otras Act. No Productivas	19,0	0,7	34,2	0,7	1 800

2 - INDICADORES FUNDAMENTALES DE TRABAJO Y SALARIOS, POR PROVINCIAS 1978

Provincias	Promedio de Trabajadores Total		Salarios Devengados		Salario Medio Anual
	Miles de Trabajadores	Estructura Por ciento	Millones de pesos	Estructura Por ciento	Pesos
CUBA	2 733,1	100,0	4 590,7	100,0	1 680
Pinar del Río	164,7	6,0	257,0	5,6	1 560
La Habana	209,7	7,7	355,0	7,7	1 693
Ciudad de La Habana	681,8	24,9	1 277,5	27,8	1 874
Matanzas	179,3	6,6	301,8	6,6	1 683
Villa Clara	198,8	7,3	339,7	7,4	1 709
Cienfuegos	86,5	3,2	153,1	3,3	1 770
Sancti Spíritus	94,1	3,4	151,3	3,3	1 608
Ciego de Avila	92,2	3,4	150,0	3,3	1 627
Camagüey	206,7	7,6	340,0	7,4	1 645
Las Tunas	112,2	4,1	173,3	3,8	1 545
Holguín	208,3	7,6	322,5	7,0	1 548
Granma	159,2	5,8	236,5	5,2	1 486
Santiago de Cuba	216,5	7,9	348,2	7,6	1 608
Guantánamo	97,5	3,6	144,7	3,1	1 484
Isla de la Juventud	25,6	0,9	40,1	0,9	1 566

3 - PROMEDIO DE TRABAJADORES-TOTAL, PRODUCCION BRUTA Y PRODUCTIVIDAD, POR SECTORES (a)
1978

Sectores	Promedio de Trabajadores Total (Mil)	Producción Bruta (MMP)	Productividad (P)
CUBA (Esfera Productiva)	1 721, 4	10 333, 8	5 956
Industria	552, 9	6 002, 6	10 857
Construcción	318, 9	1 557, 1	4 883
Agropecuario	640, 7	1 407, 7	2 197
Silvicultura	19, 5	76, 8	3 938
Transporte (b)	161, 4	1 116, 0	6 406
Comunicaciones	21, 2	120, 0	5 660
Otras Actividades Productivas	6, 8	53, 6	7 882

(a) Corresponde al Sector Estatal Civil de la Esfera Productiva. Se excluye al Sector Comercio.
(b) No incluye las actividades correspondientes a CUFLET y Navegación Caribe. Incluye 82, 0 MMP del Sector Privado.

4 - DISTRIBUCION DE LA FUERZA DE TRABAJO, POR CATEGORIA OCUPACIONAL (a)

Miles de Trabajadores

Categoría Ocupacional (b)	1974	1975	1976	1977	1978
NACIONAL	2 313, 3	2 393, 8	2 469, 2	2 397, 5	2 514, 1
Obreros	1 311, 4	1 343, 3	1 372, 2	1 326, 1	1 359, 4
Trabajadores de Servicios	395, 9	378, 2	368, 2	335, 6	350, 6
Técnicos	290, 1	314, 5	338, 7	370, 9	417, 1
Trabajadores Administrativos	113, 5	125, 7	135, 6	142, 5	158, 7
Dirigentes	178, 8	207, 6	224, 7	222, 4	228, 3

(a) Corresponde al Promedio de Trabajadores, según Registro.
(b) Para los años 1974-76, en el desglose por categorías ocupacionales, no se consideran los trabajadores estudiantiles, sí incluidos en el universo.

5 - ESTRUCTURA DE LA FUERZA DE TRABAJO, POR CATEGORIA OCUPACIONAL (a)

Por ciento

Categoría Ocupacional	1974	1975	1976	1977	1978
NACIONAL	100, 0	100, 0	100, 0	100, 0	100, 0
Obreros	56, 7	56, 1	55, 6	55, 3	54, 1
Trabajadores de Servicios	17, 1	15, 8	14, 9	14, 0	13, 9
Técnicos	12, 5	13, 1	13, 7	15, 5	16, 6
Trabajadores Administrativos	4, 9	5, 3	5, 5	5, 9	6, 3
Dirigentes	7, 7	8, 7	9, 1	9, 3	9, 1

(a) Corresponde al Promedio de Trabajadores, según Registro.

CAPITULO V
AGROPECUARIO

AGROPECUARIO

OBSERVACIONES

Universo que comprende la información

Como fuente básica de las informaciones se tomaron los datos reportados por el Sistema de Información Estadística Nacional (SIE-N).

Todas las informaciones, salvo aclaración en contrario al pie de las tablas, comprenden las actividades de unidades productoras estatales y del privado vinculado. Los datos referidos a la Producción Bruta incluyen, además, estimaciones del privado disperso.

Las existencias de ganado équido incluyen a todos los tenedores, ya que el Centro de Control Pecuario brindó las existencias del Sector Privado.

Las informaciones de los servicios agropecuarios comprende la totalidad de servicios prestados por las entidades estatales especializadas, tanto a productores estatales como privados.

Los indicadores de la Silvicultura, después de 1959, recogen sólo la ejecución del INDAF.

Período de referencia de los datos

Todas las informaciones están referidas a la ejecución anual. En los casos de cosechas (campaña) de cultivos se especifica en la propia tabla el período de referencia. Las existencias de cultivos, rebaños, equipos, etc. están referidos al 31 de diciembre de cada año, salvo nota en contrario.

Producción Bruta

El valor de la Producción Terminada se calcula partiendo de la producción obtenida en cada rama, tanto la reportada en el SIE-N por el Sector Estatal y Privado Vinculado, como la estimada para el Privado Disperso, valorada toda a precios promedios de 1965, actualizándose el precio del arroz y el tabaco a precios de 1977.

La producción para la Acumulación comprende el fomento y mantenimiento de plantaciones permanentes y los incrementos o disminuciones de los rebaños, valorados también a precios promedios de 1965.

Siembras

Las informaciones que se brindan comprenden las siembras brutas, sin deducir aquella superficie que se pierde después de realizada la siembra.

Siembras perdidas

Son las bajas que, durante el período, se registran en la superficie existente sembrada, cuando no se completa el ciclo de desarrollo o producción de los cultivos, debido a causas ajenas a la voluntad del hombre.

AGROPECUARIO

OBSERVACIONES
(Continuación)

Demoliciones

Son las bajas que se registran en las plantaciones de cultivos permanentes existentes, por haber llegado al fin de su vida útil o productiva, y también aquellas que estando en desarrollo o producción, sin haber concluido su ciclo productivo, y que, por razones económicas o de otra índole, causen baja.

Labores de cultivos

Comprende las atenciones culturales efectuadas durante el período en beneficio de las plantas y del suelo. Incluye la fertilización, riego de agua, limpias, etc. a la superficie existente sembrada. Las variaciones que se observan en los indicadores de la Agricultura Cañera es producto de los primeros resultados obtenidos, en la reconstrucción de las series cronológicas.

Productos agroquímicos aplicados

Corresponde al peso bruto del producto (mezclado o no), a la salida del almacén con destino al campo. Es equivalente al consumo aparente de fertilizantes, pesticidas, etc.

Superficie total de riego

Comprende la superficie disponible y la que, teniendo algunas instalaciones, carece de todas las condiciones para efectuar el riego.

Superficie física de riego

Es la que ha recibido al menos el primer riego.

Superficie - riego

Corresponde al total de la superficie regada, que incluye cada uno de los riegos efectuados.

Producción de leche

Se considera toda la leche obtenida del ordeño; excluye la mamada directamente por las crías.

OBSERVACIONES
(Conclusión)

Vacas en ordeño

Es el promedio diario de las vacas ordeñadas durante el año.

Razas de leche

Son las que agrupan los animales cuya característica fundamental de producción es la obtención de leche, siendo un eficiente convertidor de alimentos en leche.

Entregas a sacrificio

Son los animales destinados para el sacrificio, independientemente de dónde éste se realice. En la ganadería estatal se incluyen animales con este fin, que fueron previamente comprados a privados. El peso se mide en pie (vivos).

Destino primario de la producción agropecuaria

Se refiere a las entregas reportadas por las unidades productoras agropecuarias a los acopiadores mayoristas, a la industria, para semillas, autoconsumo y otros fines. En algunos casos las entregas con destino a la industria difieren de lo reportado como acopiado por las empresas industriales.

3 - DISTRIBUCION DE LA TIERRA DE ACUERDO CON SU USO EN UNIDADES AGROPECUARIAS. ESTATALES, CLASIFICADAS POR SU ACTIVIDAD FUNDAMENTAL DE LA UNIDAD AGROPECUARIA Miles de hectáreas

Concepto	Superficie							
	Total	Agrícola				No agrícola		
		Total	Cultivadas	Pastos no cultivados	Ociosas	Total	Forestal	Otras
1978								
Estatal	8 351,7	5 049,4	3 285,4	1 421,6	342,4	3 302,3	2 260,1	1 042,2
Agrícolas	2 852,3	2 340,3	2 057,8	136,0	146,5	512,0	65,1	446,9
Caña de azúcar	1 920,9	1 603,4	1 492,6	58,9	51,9	317,5	18,6	298,9
Arroz	209,7	179,5	155,6	13,9	10,0	30,2	7,1	23,1
Tabaco	54,7	40,6	23,9	6,7	10,0	14,1	2,4	11,7
Cafetos	173,4	138,1	85,6	27,5	25,0	35,3	10,4	24,9
Cítricos	178,7	146,9	129,6	6,6	10,7	31,8	11,4	20,4
Otros frutales	20,2	18,9	11,7	2,1	5,1	1,3	0,1	1,2
Otros cultivos	50,7	38,9	24,2	7,4	7,3	11,8	0,3	11,5
Cultivos varios	244,0	174,0	134,6	12,9	26,5	70,0	14,8	55,2
Ganadería	3 460,4	2 703,9	1 223,4	1 284,9	195,6	756,5	294,0	462,5
Vacuno	3 446,3	2 699,3	1 222,3	1 281,8	195,2	747,0	293,3	453,7
Porcino	5,3	1,6	0,2	1,0	0,4	3,7	-	3,7
Avícola	5,3	1,1	0,1	1,0	-	4,2	-	4,2
Otros rebaños	3,5	1,9	0,8	1,1	-	1,6	0,7	0,9
Silvícolas	1 894,7	-	-	-	-	1 894,7	1 763,0	131,7
Unidades regionales INDAF	1 894,7	-	-	-	-	1 894,7	1 763,0	131,7
Otras especialidades	144,3	5,2	4,2	0,7	0,3	139,1	138,0	1,1
Producción de semillas	-	-	-	-	-	-	-	-
Centros de inseminación artificial	-	-	-	-	-	-	-	-
Centros de investigaciones	144,3	5,2	4,2	0,7	0,3	139,1	138,0	1,1
Otras unidades de servicios agropecuarios	-	-	-	-	-	-	-	-
Sin clasificar	-	-	-	-	-	-	-	-
1979								
Estatal	8 355,2	5 068,5	3 398,2	1 316,3	354,0	3 286,7	2 389,1	897,6
Agrícolas	2 920,5	2 393,9	2 108,1	140,4	145,4	526,6	66,8	459,8
Caña de azúcar	1 968,1	1 646,8	1 536,6	57,4	52,8	321,3	15,9	305,4
Arroz	203,2	174,8	151,4	12,9	10,5	28,4	6,8	21,6
Tabaco	53,6	39,8	24,4	5,8	9,6	13,8	2,3	11,5
Cafetos	179,8	143,5	94,9	28,2	20,4	36,3	9,7	26,6
Cítricos	176,6	140,2	122,9	6,5	10,8	36,4	17,0	19,4
Otros frutales	20,5	19,1	11,3	2,2	5,6	1,4	0,1	1,3
Otros cultivos	59,2	41,8	23,4	7,4	11,0	17,4	0,2	17,2
Cultivos varios	259,5	187,9	143,2	20,0	24,7	71,6	14,8	56,8
Ganadería	3 222,1	2 668,7	1 285,0	1 175,4	208,3	553,4	237,6	315,8
Vacuno	3 207,2	2 663,7	1 283,9	1 171,8	208,0	543,5	236,8	306,7
Porcino	5,3	2,0	0,2	1,5	0,3	3,3	-	3,3
Avícola	6,0	1,1	0,1	1,0	-	4,9	0	4,9
Otros rebaños	3,6	1,9	0,8	1,1	-	1,7	0,8	0,9
Silvícolas	2 042,9	-	-	-	-	2 042,9	1 921,9	121,0
Unidades Regionales INDAF	2 042,9	-	-	-	-	2 042,9	1 921,9	121,0
Otras Especialidades	169,7	5,9	5,1	0,5	0,3	163,8	162,8	1,0
Producción de semillas	...	...	...	...	...	...	...	...
Centros de inseminación artificial	...	...	...	...	...	...	...	...
Centros de investigaciones	168,7	5,1	4,4	0,4	0,3	163,6	162,8	0,8
Otras unidades de servicios agropecuarios	1,0	0,8	0,7	0,1	-	0,2	-	0,2
Otros estatales	-	-	-	-	-	-	-	-
Sin clasificar	-	-	-	-	-	-	-	-

Agricultura Cañera	102	109	110	124	135	135
Agricultura No Cañera	135	137	144	136	141	142
Ganadería	115	124	131	135	141	142
Servicios Agropecuarios	139	155	155	153	156	159

3- ESTRUCTURA DE LA PRODUCCION AGROPECUARIA, POR RAMAS

Ramas	1970	Media anual 1971-75	1975	1976	1977	1978	1979
Sector Agropecuario	100	100	100	100	100	100	100
Agricultura Cañera	45	38	37	36	39	40	40
Agricultura No Cañera	24	29	30	30	28	27	27
Ganadería	28	29	29	30	29	29	29
Servicios Agropecuarios	3	4	4	4	4	4	4

4- DISTRIBUCION DE LA TIERRA DE ACUERDO CON SU USO EN LAS UNIDADES AGROPECUARIAS DE LOS SECTORES ESTATAL Y PRIVADO VINCULADO

Miles de hectáreas

Años	Superficie							
		Agrícolas				No agrícolas		
	Total	Total	Cultivada	Pastos no cultivados	Ociosa	Total	Forestal	Otras
				Total				
1973	8 907,7	6 270,2	3 645,7	1 853,1	771,4	2 637,5	1 771,7	865,8
1974	9 229,4	6 491,7	3 699,3	2 114,9	677,5	2 737,7	1 824,2	913,5
1975	9 145,8	6 458,2	3 791,3	2 048,3	618,6	2 687,6	1 761,1	926,5
1976	9 075,8	6 085,8	3 544,2	1 776,7	764,9	2 990,0	2 014,3	975,7
1977	...	...	...	...	...	...	...	...
1978	...	...	...	...	...	...	...	...
1979	...	...	...	...	...	...	...	...
				Estatal				
1973	7 694,3	5 226,6	3 013,9	1 527,9	684,8	2 467,7	1 699,3	768,4
1974	7 760,0	5 209,4	3 005,6	1 636,4	567,4	2 550,6	1 786,2	764,4
1975	7 908,9	5 385,8	3 153,0	1 722,7	510,1	2 523,1	1 731,1	792,0
1976	8 241,4	5 351,4	3 068,8	1 601,6	681,0	2 890,0	2 000,8	889,2
1977	8 169,6	5 137,0	3 260,6	1 511,8	364,6	3 032,6	1 951,2	1 081,4
1978	8 351,7	5 049,4	3 285,4	1 421,6	342,4	3 302,3	2 260,1	1 042,2
1979	8 355,2	5 068,5	3 398,2	1 316,3	354,0	3 286,7	2 389,1	897,6
				Privado vinculado				
1973	1 213,4	1 043,6	631,8	325,2	86,6	169,8	72,4	97,4
1974	1 469,4	1 282,3	693,7	478,5	110,1	187,1	38,0	149,1
1975	1 236,9	1 072,4	638,3	325,6	108,5	164,5	30,0	134,5
1976	834,4	734,4	475,4	175,1	83,9	100,0	13,5	86,5
1977	...	...	...	...	...	...	...	...
1978	...	...	...	...	...	...	...	...
1979	...	...	...	...	...	...	...	...

7- SUPERFICIE COSECHADA, PRODUCCION Y RENDIMIENTO DE LA CAÑA DE AZUCAR, POR ZAFRA(a)

Zafras	Superficie cosechada (Hectáreas)			Producción (Miles de toneladas)			Rendimiento por hectárea (Toneladas)		
	Total	Estatal	Privado	Total	Estatal	Privado	Total	Estatal	Privado
1962/63	1 074 924,6	438 247,5	636 677,1	31 109,6	13 397,3	17 712,3	28,9	30,6	27,8
1963/64	1 033 819,1	666 929,7	366 889,4	36 754,4	24 537,8	12 216,6	35,6	36,8	33,3
1964/65	1 054 481,9	725 631,5	328 850,4	50 377,3	35 001,2	15 376,1	47,8	48,2	46,8
1965/66	937 741,3	676 160,0	261 581,3	36 397,0	26 008,7	10 388,3	38,8	38,5	39,7
1967/68	1 076 141,7	787 202,4	288 939,3	50 494,8	37 263,6	13 231,2	46,9	47,3	45,8
1968/69	987 899,9	730 552,6	257 347,3	41 456,3	30 086,0	11 370,3	42,0	41,2	44,2
1969/70	944 358,7	708 762,5	235 596,2	41 715,0	30 361,3	11 353,7	44,2	42,8	48,2
1970/71	1 459 710,8	1 142 280,9	317 429,9	81 514,9	62 498,5	19 016,4	55,8	54,7	59,9
1971/72	1 251 449,9	996 492,7	254 957,2	52 189,7	40 952,3	11 237,4	41,7	41,1	44,1
1972/73	1 181 205,6	957 680,7	223 524,9	44 303,0	35 555,0	8 748,0	37,5	37,1	39,1
1973/74	1 072 560,0	884 865,2	187 694,8	48 230,1	39 320,6	8 909,5	45,0	44,4	47,5
1974/75	1 103 494,4	921 449,4	182 045,0	50 373,3	41 501,5	8 871,8	45,6	45,0	48,7
1975/76	1 180 429,9	981 624,7	198 805,2	52 380,4	42 832,3	9 548,1	44,4	43,6	48,0
1976/77	1 223 740,3	1 029 253,6	194 486,7	53 783,9	43 993,0	9 790,9	44,0	42,7	50,3
1977/78	1 137 491,3	946 897,8	190 593,5	60 352,8	48 388,0	11 964,8	53,1	51,1	62,8
1978/79	1 236 783,1	1 033 004,4	203 778,7	69 652,9	57 174,3	12 478,6	56,3	55,3	61,2
	1 312 798,0	1 103 875,4	208 922,6	77 311,4	63 805,2	13 506,2	58,9	57,8	64,6
Pinar del Río	21 035,9	16 965,6	4 070,3	1 246,6	983,6	263,0	59,3	58,0	64,6
La Habana	92 858,3	55 447,4	37 410,9	6 732,7	3 961,8	2 770,9	72,5	71,5	74,1
Matanzas	131 224,8	95 027,0	36 197,8	9 524,8	6 892,9	2 631,9	72,6	72,5	72,7
Villa Clara	183 153,5	145 792,2	37 361,3	8 812,5	6 814,3	1 998,2	48,1	46,7	53,5
Cienfuegos	96 334,2	83 889,8	12 444,4	4 696,5	4 018,1	678,4	48,8	47,9	54,5
Sancti Spíritus	83 590,5	74 184,4	9 406,1	4 098,1	3 534,2	563,9	49,0	47,6	60,0
Ciego de Avila	138 189,7	121 017,5	17 172,2	9 053,8	7 874,1	1 179,7	65,5	65,1	68,7
Camagüey	150 490,5	136 489,4	14 001,1	8 445,4	7 553,6	891,8	56,1	55,3	63,7
Las Tunas	145 056,8	131 346,9	13 709,9	7 869,5	7 119,9	749,6	54,3	54,2	54,7
Holguín	130 337,7	122 483,0	7 854,7	7 742,1	7 277,9	464,2	59,4	59,4	59,1
Granma	66 867,8	58 119,3	8 748,5	4 138,6	3 507,7	630,9	61,9	60,4	72,1
Santiago de Cuba	49 396,3	41 030,3	8 366,0	3 364,8	2 807,0	557,8	68,1	68,4	66,7
Guantánamo	24 262,0	22 082,6	2 179,4	1 586,0	1 460,1	125,9	65,4	66,1	57,8

(a) Destino Industria.

8- PRODUCCION TOTAL DE CAÑA DE AZUCAR (a)

Miles de toneladas

Años y provincias	Ambos sectores, Destino a: Total	Industria	Semillas	Otros Usos	Sector privado, Destino a: Total	Industria	Semillas	Otros Usos
1963	33 127,0	31 985,0	1 142,0	-	18 897,1	18 425,8	471,3	-
1964	39 277,7	38 112,4	1 165,3	-	13 092,2	12 850,6	241,6	-
1965	52 541,3	51 151,7	1 389,6	-	16 108,7	15 871,3	237,4	-
1966	39 572,3	38 385,5	1 186,8	-	11 349,9	11 098,9	251,0	-
1967	51 131,5	49 665,6	1 465,9	-	13 437,1	13 169,1	268,0	-
1968	51 403,1	47 749,2	3 653,9	-	14 476,2	13 730,4	745,8	-
1969	56 680,8	54 142,1	2 538,7	-	15 281,6	14 909,3	372,3	-
1970	75 918,0	74 842,1	1 075,9	-	17 895,9	17 790,0	105,9	-
1971	57 315,7	55 362,9	1 946,3	6,5	11 984,6	11 766,6	213,0	5,0
1972	50 108,0	47 412,9	2 695,1	-	9 251,3	8 920,9	330,4	-
1973	52 005,0	48 799,7	3 205,3	-	9 180,5	8 812,1	368,4	-
1974	53 635,4	50 471,6	3 028,2	135,6	9 193,5	8 921,1	268,9	3,5
1975	55 663,5	52 149,6	3 411,1	102,8	9 709,0	9 432,3	270,7	6,0
1976	56 828,2	53 300,3	3 470,8	57,1	10 210,0	9 981,9	225,3	2,8
1977	65 058,7	61 768,7	3 265,6	24,4	12 285,9	12 131,7	153,3	0,9
1978	74 942,0	72 413,4	2 491,2	37,4	12 831,4	12 716,7	112,9	1,8
1979	75 521,0	72 850,0	2 670,9	0,1	13 194,4	13 113,7	80,7	-
Pinar del Río	1 159,1	1 091,8	67,3	-	243,4	242,8	0,6	-
La Habana	6 806,5	6 598,5	208,0	-	2 728,6	2 704,9	23,7	-
Matanzas	9 726,1	9 512,3	213,8	-	2 628,6	2 608,6	20,0	-
Villa Clara	7 700,3	7 296,1	404,1	0,1	1 776,1	1 758,1	18,0	-
Cienfuegos	4 314,0	4 134,3	179,7	-	628,1	626,4	1,7	-
Sancti Spíritus	4 336,5	4 191,3	145,2	-	553,1	550,8	2,3	-
Ciego de Avila	8 604,0	8 323,0	281,0	-	1 088,8	1 084,1	4,7	-
Camagüey	8 616,8	8 334,3	282,5	-	887,1	885,6	1,5	-
Las Tunas	6 945,5	6 599,7	345,8	-	847,7	844,7	3,0	-
Holguín	7 938,5	7 675,3	263,2	-	465,6	464,5	1,1	
Granma	4 255,1	4 111,9	140,2	-	543,9	642,1	1,8	
Santiago de Cuba	3 532,5	3 442,4	90,1	-	582,5	580,4	2,1	-
Guantánamo	1 586,1	1 536,1	50,0	-	120,9	120,7	0,2	-

(a) Año calendario.

6- INDICADORES DEL BALANCE DE SUPERFICIE DE CAÑA DE AZUCAR

Hectáreas

Años y provincias	Ambos Sectores					
	Siembras		Perdidas	Demoliciones	Superficie Existente (a)	
	Total	Con riego			Total	Con riego
1970	127 282,0	44 072,4	22 926,7	109 790,3	1 504 245,3	211 752,8
1971	251 091,0	50 818,9	28 608,7	274 205,5	1 435 598,0	208 601,9
1972	352 735,2	55 507,7	49 505,1	339 151,6	1 389 061,2	194 351,2
1973	405 646,2	65 457,4	52 708,3	305 857,9	1 420 855,9	181 078,7
1974	386 116,0	49 804,1	52 943,2	292 326,4	1 449 704,8	150 191,3
1975	419 109,0	40 799,4	48 481,1	306 245,7	1 507 208,2	150 657,0
1976	417 069,4	47 661,1	55 596,4	327 486,9	1 532 768,0	175 139,0
1977	405 952,4	79 245,3	55 698,4	274 495,4	1 630 360,9	240 217,9
1978	311 097,1	63 056,5	57 444,3	239 428,9	1 640 396,4	277 870,5
1979	341 749,7	79 908,0	64 591,8	230 990,4	1 685 325,2	405 646,3
Pinar del Río	7 351,5	1 900,3	2 917,5	2 744,4	30 627,1	4 961,4
La Habana	24 451,3	9 832,8	1 933,8	23 778,9	111 167,3	32 950,1
Matanzas	29 565,6	10 748,1	3 901,2	22 282,6	168 504,2	49 493,0
Villa Clara	45 228,1	11 733,1	8 521,7	35 293,3	204 033,7	43 393,6
Cienfuegos	25 915,4	2 314,9	4 782,9	14 293,6	114 965,1	12 386,7
Sancti Spíritus	19 263,1	1 852,0	4 970,8	11 607,0	103 664,1	5 998,7
Ciego de Avila	33 885,5	14 240,0	6 471,1	20 742,0	186 912,4	77 700,4
Camagüey	43 460,6	10 898,3	8 196,9	15 047,8	204 005,5	40 555,2
Las Tunas	42 685,0	5 529,0	8 272,1	27 013,1	182 183,2	18 749,1
Holguín	35 573,7	5 484,8	5 621,6	28 997,9	184 369,3	22 573,8
Granma	15 284,0	2 053,3	7 810,5	11 986,7	92 423,5	82 326,3
Santiago de Cuba	13 085,8	1 768,7	896,5	11 454,0	71 746,0	5 765,2
Guantánamo	6 000,1	1 552,7	295,2	5 749,1	30 723,8	8 792,8

Años y provincias	Sector Privado					
	Siembras		Perdidas	Demoliciones	Superficie Existente (a)	
	Total	Con riego			Total	Con riego
1970	14 631,7	3 383,0	2 623,5	17 401,7	289 784,3	14 976,7
1971	31 895,4	3 883,7	2 783,2	45 155,6	254 259,3	16 408,6
1972	47 643,5	3 752,1	4 200,5	54 827,4	234 864,6	15 153,4
1973	54 155,0	3 310,7	3 373,7	47 820,7	228 506,3	12 267,2
1974	48 102,5	3 159,1	4 313,2	41 003,4	224 121,9	14 919,0
1975	54 184,7	3 308,0	2 980,5	41 .69,1	228 549,4	13 598,7
1976	49 930,5	3 289,2	3 473,1	40 081,5	229 663,2	14 388,1
1977	45 277,8	3 357,8	3 462,4	28 730,9	238 764,6	16 097,3
1978	36 258,2	2 948,3	3 534,8	28 192,7	239 074,6	18 076,7
1979	35 364,4	4 137,3	3 007,4	27 655,9	237 287,1	18 585,3
Pinar del Río	578,4	-	48,3	425,4	4 545,3	-
La Habana	7 878,9	1 992,9	310,0	7 987,6	42 599,1	8 307,0
Matanzas	5 559,9	249,6	353,0	5 134,5	42 322,6	1 223,9
Villa Clara	5 596,2	67,1	583,8	5 080,8	39 387,8	253,6
Cienfuegos	1 618,5	8,0	299,3	1 164,8	12 649,8	40,3
Sancti Spíritus	554,3	-	64,4	413,5	9 223,5	34,9
Ciego de Avila	3 149,7	1 442,7	197,3	1 743,3	20 244,1	7 661,4
Camagüey	2 761,8	110,0	283,1	705,9	17 327,9	420,0
Las Tunas	3 181,9	42,9	550,2	2 034,5	16 750,8	303,3
Holguín	1 464,1	63,1	165,0	1 104,4	9 110,8	84,6
Granma	1 264,1	134,2	17,5	465,6	10 314,6	217,4
Santiago de Cuba	1 458,7	13,4	107,4	1 061,5	10 642,1	13,4
Guantánamo	297,9	13,4	28,1	334,1	2 168,7	25,3

(a) En diciembre 31.

11- PRINCIPALES ATENCIONES CULTURALES REALIZADAS A LA CAÑA DE AZUCAR (a)

Concepto	Unidad de medida	1974	1975	1976	1977	1978	1979
Ambos sectores							
Fertilización balanceada							
Superficie (b)	ha	1 169 655, 0	1 225 821, 7	1 196 982, 1	1 097 086, 3	1 201 247, 0	1 298 532, 6
Producto (c)	t	408 810, 2	417 903, 0	411 126, 0	356 906, 2	441 096, 2	482 746, 2
Indice	Kg/ha	350	341	343	325	367	372
Fertilización nitrogenada							
Superficie (b)	ha	425 105, 3	612 143, 9	682 216, 5	946 489, 8	1 075 156, 7	1 175 656, 4
Producto (c)	t	70 614, 3	108 692, 3	129 509, 7	171 220, 8	195 750, 4	213 499, 2
Indice	Kg/ha	166	178	190	181	182	182
Total pases de cultivos	ha	2 312 165, 6	2 577 928, 4	2 172 322, 2	2 169 439, 6	2 050 549, 2	2 529 456, 6
Primer pase	ha	1 143 589, 4	1 189 131, 5	1 111 345, 1	1 068 006, 5	1 076 540, 3	1 239 439, 0
Total aplicaciones herbicidas	ha	1 079 864, 5	1 376 724, 2	1 567 320, 5	1 503 088, 3	1 747 965, 7	1 869 666, 3
Primera aplicación	ha	809 568, 2	960 913, 6	1 018 875, 9	949 635, 4	1 083 310, 7	1 160 827, 3
Total limpias manuales	ha	1 997 352, 4	2 327 042, 8	2 091 774, 1	2 291 061, 1	2 034 084, 2	1 687 049, 7
Primera limpia	ha	894 035, 0	252 927, 8	910 058, 5	973 929, 6	960 174, 2	886 148, 1
Total riego de agua	ha	739 854, 0	832 571, 5	891 398, 0	1 117 550, 5	904 269, 1	1 176 155, 6
Primer riego	ha	186 672, 2	193 215, 8	169 922, 7	253 137, 4	224 540, 8	316 218, 1
Atención mecanizada							
Fertilización aérea	ha	183 922, 5	254 924, 9	256 641, 4	243 514, 0	248 390, 8	257 284, 2
Fertilización balanceada (b)	ha	251 869, 3	405 657, 4	445 707, 8	457 369, 7	671 585, 1	843 088, 7
Cultivo mecanizado	ha	1 076 761, 8	1 372 146, 9	1 307 269, 1	1 462 441, 8	1 545 472, 7	2 040 135, 2
Sector estatal							
Fertilización balanceada							
Superficie (b)	ha	986 158, 0	1 035 119, 5	1 017 642, 6	923 379, 2	1 022 814, 7	1 116 952, 0
Producto (c)	t	346 836, 8	354 628, 2	350 859, 9	302 450, 3	377 579, 0	414 836, 6
Indice	Kg/ha	352	343	345	328	369	371
Fertilización nitrogenada							
Superficie (b)	ha	392 573, 9	555 147, 8	625 109, 0	847 891, 7	967 847, 7	1 050 839, 7
Producto (c)	t	65 318, 4	99 530, 0	119 699, 8	155 857, 6	178 448, 2	193 284, 1
Indice	Kg/ha	166	179	191	184	184	184
Total pases de cultivos	ha	1 986 460, 6	2 234 082, 4	1 906 641, 1	1 897 856, 4	1 804 164, 7	2 254 460, 7
Primer pase	ha	978 170, 4	1 010 707, 2	959 295, 2	916 416, 9	929 241, 1	1 078 209, 8
Total aplicaciones herbicidas	ha	1 040 793, 5	1 321 190, 9	1 504 029, 1	1 441 283, 8	1 681 304, 5	1 800 362, 8
Primera aplicación	ha	772 951, 7	912 444, 6	966 468, 1	896 846, 5	1 029 127, 5	1 103 262, 8
Total limpias manuales	ha	1 677 819, 4	1 955 963, 7	1 790 342, 1	1 959 536, 1	1 759 858, 6	1 437 151, 8
Primera limpia	ha	738 291, 9	812 030, 8	763 776, 5	822 698, 3	816 068, 9	746 635, 1
Total riegos de agua	ha	678 585, 0	763 501, 4	819 766, 1	1 054 032, 3	877 225, 1	1 134 097, 3
Primer riego	ha	170 884, 9	178 582, 6	157 310, 6	237 704, 4	216 162, 7	301 147, 5
Atención mecanizada							
Fertilización aérea	ha	178 345, 1	245 219, 6	246 349, 6	239 459, 8	243 633, 4	239 459, 8
Fertilización balanceada (b)	ha	238 264, 1	381 553, 4	418 661, 1	417 378, 1	628 100, 3	417 378, 1
Cultivo mecanizado	ha	1 029 610, 6	1 307 652, 9	1 245 802, 8	1 379 836, 3	1 462 844, 4	1 379 836, 3
Sector privado							
Fertilización balanceada							
Superficie (b)	ha	183 497, 0	190 702, 2	179 339, 5	173 707, 1	178 432, 3	181 580, 6
Producto (c)	t	61 973, 4	63 274, 8	60 266, 1	54 455, 9	63 517, 2	67 909, 6
Indice	Kg/ha	338	332	336	313	356	374
Fertilización nitrogenado							
Superficie (b)	ha	32 531, 4	56 996, 1	57 107, 5	98 598, 1	107 309, 0	124 816, 7
Producto (c)	t	5 295, 9	9 162, 3	9 809, 9	15 363, 2	17 302, 3	20 215, 1
Indice	Kg/ha	163	161	172	156	161	162
Total pases de cultivos	ha	325 705, 0	343 846, 0	265 681, 1	271 583, 2	246 384, 5	274 995, 9
Primer pase	ha	165 419, 0	178 424, 3	152 049, 9	151 589, 6	147 299, 2	161 229, 2
Total aplicaciones herbicidas	ha	39 071, 0	55 533, 3	63 291, 4	61 804, 5	66 661, 2	59 303, 5
Primera aplicación	ha	36 616, 5	48 469, 0	52 407, 8	52 788, 9	54 183, 2	57 565, 1
Total limpias manuales	ha	319 533, 0	371 079, 1	301 432, 0	331 525, 0	274 225, 6	249 897, 8
Primera limpia	ha	155 743, 1	171 724, 0	146 282, 0	151 231, 3	144 105, 3	139 513, 0
Total riegos de agua	ha	61 269, 0	69 070, 1	71 631, 9	63 518, 2	27 044, 0	42 058, 3
Primer riego	ha	15 787, 3	14 633, 2	12 612, 1	15 433, 0	8 378, 1	15 070, 6
Atenciones mecanizadas							
Fertilización aérea	ha	5 577, 4	9 705, 3	10 291, 8	4 054, 2	4 757, 4	2 463, 9
Fertilización balanceada (b)	ha	13 605, 2	24 104, 0	27 046, 7	39 991, 6	43 486, 8	57 754, 3
Cultivo mecanizado	ha	47 151, 2	64 494, 0	61 466, 3	82 605, 5	82 628, 3	110 810, 3

(a) Año calendario. (b) Sólo primera aplicación. (c) Incluye total aplicación.

9- SIEMBRAS DE CAÑA DE AZUCAR, POR CAMPAÑA

Hectáreas

Años y provincias	Ambos sectores			Sector estatal			Sector privado		
	Total	Primavera	Frío	Total	Primavera	Frío	Total	Primavera	Frío
1970	127 282, 0	69 898, 2	57 383, 8	112 650, 3	64 214, 8	48 435, 5	14 631, 7	5 683, 4	8 948, 3
1971	251 091, 0	122 662, 9	128 428, 1	219 195, 6	111 349, 8	107 845, 8	31 895, 4	11 313, 1	20 582, 3
1972	352 735, 2	186 233, 3	166 501, 9	305 091, 7	166 408, 1	138 683, 6	47 643, 5	19 825, 2	27 818, 3
1973	405 646, 2	275 238, 7	130 407, 5	351 491, 2	244 798, 2	106 693, 0	54 155, 0	30 440, 5	23 714, 5
1974	386 116, 0	253 648, 8	132 467, 2	338 013, 5	227 028, 8	110 984, 7	48 102, 5	26 620, 0	21 482, 5
1975	419 109, 0	284 932, 1	134 176, 9	364 924, 3	251 029, 1	113 895, 2	54 184, 7	33 903, 0	20 281, 7
1976	417 069, 4	264 642, 4	152 427, 0	367 138, 9	236 833, 4	130 305, 5	49 930, 5	27 809, 0	22 121, 5
1977	405 952, 4	211 735, 5	194 216, 9	360 674, 6	190 425, 8	170 248, 8	45 277, 8	21 309, 7	23 968, 1
1978	311 097, 1	197 835, 0	113 262, 1	274 838, 9	178 017, 7	96 821, 2	36 258, 2	19 817, 3	16 440, 9
1979	341 749, 7	230 591, 8	111 157, 9	306 385, 3	211 409, 3	94 976, 0	35 364, 4	19 182, 5	16 181, 9
Pinar del Río	7 351, 5	6 039, 0	1 312, 5	6 773, 1	5 718, 3	1 054, 8	578, 4	320, 7	257, 7
La Habana	24 451, 3	13 099, 3	11 352, 0	16 572, 4	9 713, 4	6 859, 0	7 878, 9	3 385, 9	4 493, 0
Matanzas	29 565, 6	17 947, 9	11 617, 7	24 005, 7	15 894, 6	8 111, 1	5 559, 9	2 053, 3	3 506, 6
Villa Clara	45 228, 1	27 548, 6	17 679, 5	39 631, 9	24 782, 8	14 849, 1	5 596, 2	2 765, 8	2 830, 4
Cienfuegos	25 915, 4	20 283, 0	5 632, 4	24 296, 9	19 134, 2	5 162, 7	1 618, 5	1 148, 8	496, 7
Sancti Spíritus	19 263, 1	13 250, 8	6 012, 3	18 708, 8	12 910, 0	5 798, 8	554, 3	340, 8	213, 5
Ciego de Avila	33 885, 5	23 668, 9	10 216, 6	30 735, 8	21 743, 1	8 992, 7	3 149, 7	1 925, 8	1 223, 9
Camagüey	43 460, 6	31 178, 7	12 281, 9	40 698, 8	29 609, 9	11 088, 9	2 761, 8	1 568, 8	1 193, 0
Las Tunas	42 685, 0	29 524, 0	13 161, 0	39 503, 1	27 128, 5	12 374, 6	3 181, 9	2 395, 5	786, 4
Holguín	35 573, 7	23 515, 8	12 057, 9	34 109, 6	22 454, 3	11 655, 3	1 464, 1	1 061, 5	402, 6
Granma	15 284, 0	11 390, 9	3 893, 1	14 019, 9	10 486, 4	3 533, 5	1 264, 1	904, 5	359, 6
Santiago de Cuba	13 085, 8	9 371, 2	3 714, 6	11 627, 1	8 223, 8	3 403, 3	1 458, 7	1 147, 4	311, 3
Guantánamo	6 000, 1	3 773, 7	2 226, 4	5 702, 2	3 610, 0	2 092, 2	297, 9	163, 7	134, 2

10- SUPERFICIE EXISTENTE DE CAÑA DE AZUCAR POR VARIEDADES (a)

Hectáreas

Concepto	1973	1974	1975	1976	1977	1978	1979
Total superficie existente	1 420 855, 9	1 449 704, 8	1 507 208, 2	1 532 768, 0	1 571 280, 7	1 616 032, 4	1 653 188, 3
B-4362	581 008, 2	624 113, 2	644 934, 3	618 613, 7	577 882, 6	534 925, 2	446 417, 6
C-8751	78 580, 6	95 318, 2	111 913, 4	123 438, 5	137 604, 7	150 964, 3	170 400, 4
J-60-5	135 945, 9	203 950, 4	291 846, 1	388 739, 8	484 046, 0	568 588, 0	664 982, 4
PPQK	3 911, 9	2 268, 0	1 270, 9	581, 1	269, 7	76, 5	-
B-42231	329 269, 1	290 365, 9	241 224, 5	187 273, 4	148 225, 2	115 646, 9	75 861, 9
CP-52-43	-	-	-	10 338, 8	14 854, 6	-	33 398, 5
PR-980	97 021, 2	93 397, 8	87 733, 2	76 333, 0	66 276, 0	56 616, 3	46 077, 6
CG-127-45	6 553, 0	4 094, 4	4 387, 0	1 949, 9	2 655, 8	2 378, 0	205, 3
CO-421	5 263, 3	2 481, 4	1 350, 1	386, 5	157, 0	1, 3	-
ML-316	9 116, 2	4 847, 3	2 802, 1	1 991, 5	1 358, 1	77, 8	1, 3
MY-55-14	2 234, 4	3 823, 4	5 821, 6	53 807, 5	61 635, 4	69 145, 2	81 024, 6
MY-54-65	-	-	-	20 831, 9	24 702, 2	-	48 863, 5
MY-53-108	-	-	-	836, 1	565, 0	-	-
MY-54-64	-	-	-	8 254, 6	8 901, 5	-	1 215, 9
POJ-28-78	108 047, 1	57 806, 7	30 825, 7	16 505, 3	10 623, 3	5 299, 6	727, 4
C-236-51	12 990, 6	8 082, 9	4 168, 2	2 474, 6	1 285, 6	9, 4	-
MY-541-26	-	-	-	-	4 476, 9	-	27 095, 0
Otras	45 640, 1	55 405, 7	76 119, 6	18 804, 1	24 170, 8	110 245, 3	55 760, 1
Proscritas	5 274, 1	3 749, 5	2 911, 5	1 607, 7	1 590, 3	2 058, 6	1 156, 8

(a) En diciembre 31 y septiembre 30 el año 1977, 1978 y 1979.

43

13- SIEMBRAS CON RIEGO DE CULTIVOS SELECCIONADOS EN EL SECTOR ESTATAL

Hectáreas

Cultivos	1974	1975	1976	1977	1978	1979
Caña de azúcar	46 645, 0	37 491, 4	44 371, 9	75 967, 9	60 108, 2	75 770, 7
Cereales	205 489, 7	179 695, 2	164 762, 7	155 102, 8	148 688, 2	71 147, 5
Arroz	194 306, 8	169 261, 1	154 242, 8	143 508, 0	140 616, 1	62 619, 1
Maíz	11 162, 8	10 236, 8	10 059, 6	11 459, 3	7 963, 4	8 061, 4
Otros cereales	20, 1	197, 3	460, 3	135, 5	108, 7	467, 0
Frijoles (leguminosas)	1 308, 5	2 225, 0	1 893, 6	2 590, 0	2 529, 6	4 911, 7
Negro	1 092, 4	1 853, 3	1 763, 4	2 310, 9	2 057, 3	4 231, 3
Colorado	83, 2	106, 0	89, 9	16, 1	84, 5	28, 2
Otros frijoles	132, 9	265, 7	40, 3	263, 0	387, 8	652, 2
Hortalizas	27 984, 7	34 469, 3	33 936, 5	34 227, 8	30 701, 0	27 658, 7
Tomate	10 919, 9	12 530, 3	14 323, 2	15 245, 1	11 145, 4	11 134, 6
Roma	4 111, 9	3 227, 5	4 658, 1	4 264, 9	2 851, 8	...
Manalucie	695, 2	1 163, 5	722, 0	191, 9	104, 7	...
Doble Propósito	1 843, 9	2 344, 5	2 270, 7	4 076, 3	5 058, 0	...
Placero	4 268, 9	5 794, 8	6 672, 4	6 710, 0	3 130, 9	...
Cebolla	837, 4	926, 0	987, 7	662, 9	543, 5	...
Pimiento	508, 6	629, 4	685, 8	622, 7	459, 0	687, 1
Pepino	3 667, 7	5 980, 0	3 750, 9	4 731, 9	5 853, 8	610, 6
Melón	1 936, 5	3 265, 1	2 615, 6	3 251, 7	2 416, 9	5 007, 0
Calabaza	4 964, 1	5 716, 9	5 278, 1	5 088, 9	5 942, 4	2 315, 0
Col	1 300, 4	1 223, 9	1 171, 6	1 002, 5	773, 0	4 552, 1
Otras hortalizas	3 850, 1	4 197, 7	5 123, 6	3 622, 1	3 567, 0	654, 9
Tubérculos y raíces	17 462, 1	18 249, 9	19 163, 7	14 890, 8	18 698, 1	2 697, 4
Papa	8 027, 8	6 833, 5	7 756, 8	1 897, 6	-	24 374, 8
Boniato	6 456, 4	7 326, 0	6 068, 5	5 251, 2	6 499, 3	422, 7
Malanga	922, 6	1 010, 5	2 341, 8	5 325, 1	9 807, 3	8 855, 9
Yuca	1 990, 2	2 996, 7	2 835, 6	2 308, 2	2 270, 7	11 592, 2
Ñame	48, 3	83, 2	140, 9	108, 7	120, 8	3 434, 2
Otros tubérculos y raíces	17, 4	-	20, 1	-	-	69, 8
Cítricos	27 399, 6	20 827, 9	10 338, 8	7 198, 5	6 501, 9	-
Naranja dulce	13 260, 3	8 411, 7	3 843, 5	3 980, 4	2 761, 8	3 797, 9
Toronja	11 419, 1	9 594, 0	5 074, 1	2 995, 3	2 556, 5	1 409, 1
Limón	1 783, 5	1 508, 4	846, 8	128, 8	1 172, 9	1 520, 5
Mandarina	742, 1	895, 1	424, 1	53, 7	10, 7	614, 6
Otros cítricos	194, 6	418, 7	150, 3	40, 3	-	12, 1
Plátano	6 770, 4	6 636, 1	7 175, 6	6 248, 3	5 070, 1	241, 6
Vianda	4 456, 8	4 126, 6	3 777, 7	3 330, 8	2 006, 3	6 940, 8
Fruta	2 313, 6	2 509, 5	3 397, 9	2 917, 5	3 063, 8	3 238, 2
Tabaco	9 773, 8	9 419, 5	14 414, 4	16 725, 4	15 407, 5	3 702, 6
Negro	6 777, 1	6 845, 5	11 201, 7	13 355, 6	12 526, 2	14 687, 9
Rubio	2 996, 7	2 574, 0	3 212, 7	3 369, 8	2 881, 3	11 727, 8
Cafetos	297, 9	492, 5	175, 8	398, 6	279, 1	2 960, 1
Cultivos oleaginosos	242, 9	288, 5	1 139, 4	660, 3	413, 3	226, 8
						418, 7

14- INDICADORES SELECCIONADOS DEL RIEGO, POR CULTIVOS, EN EL SECTOR ESTATAL

Miles de hectáreas

Concepto	1977			1978			1979		
	Superficie regada			Superficie regada			Superficie regada		
	Total	Física	Primer riego	Total	Física	Primer riego	Total	Física	Primer riego
Total	3 528, 3	458, 0	739, 0	3 118, 9	422, 9	640, 1	3 663, 8	514, 8	747, 8
Caña de azúcar	1 086, 7	124, 8	236, 5	872, 6	105, 1	217, 0	1 144, 6	153, 7	300, 9
Arroz	-	93, 4	144, 8	-	90, 8	119, 3	-	89, 7	136, 0
Maíz y frijoles	-	-	-	-	-	-	-	-	-
Hortalizas	175, 7	16, 5	31, 7	142, 7	17, 6	23, 3	157, 8	13, 6	26, 5
Papa	80, 1	9, 3	9, 4	74, 2	10, 8	11, 6	100, 5	13, 6	9, 9
Otros tubérculos y raíces	166, 9	11, 8	19, 2	313, 9	18, 5	19, 7	354, 6	23, 3	24, 3
Cítricos	1 017, 7	92, 2	111, 3	826, 0	73, 6	99, 7	903, 0	98, 9	92, 6
Plátanos	263, 9	23, 8	24, 4	271, 6	18, 6	18, 7	298, 6	18, 8	20, 5
Otras frutas	113, 3	9, 3	11, 9	99, 4	12, 7	13, 2	88, 8	9, 9	10, 0
Tabaco	59, 7	9, 7	16, 2	37, 6	9, 0	13, 4	52, 4	9, 1	14, 8
Cafeto	18, 9	3, 4	2, 7	13, 7	1, 9	2, 0	15, 2	2, 3	1, 7
Pastos y forrajes cultivados	498, 7	58, 8	120, 9	418, 3	58, 1	94, 3	481, 1	75, 4	99, 6
Otros	46, 7	5, 0	10, 0	48, 9	6, 2	7, 9	67, 2	6, 5	11, 0

12- SIEMBRAS POR CULTIVOS EN LOS SECTORES ESTATAL Y PRIVADO VINCULADO (a)

Hectáreas

Cultivos	1973	1974	1975	1976	1977	1978	1979
Total	1 007 371, 2	1 042 198, 4	1 057 860, 5	1 050 468, 8	1 062 532, 6	937 954, 5	1 010 970, -
Caña de azúcar	405 646, 2	386 116, 0	419 109, 0	417 069, 4	405 956, 3	311 097, 1	341 749, 7
Cereales	254 621, 7	234 617, 8	207 278, 5	189 848, 7	204 676, 4	199 347, 3	196 629, 9
De ello:							
Arroz	225 325, 8	203 643, 1	178 200, 1	163 244, 9	151 757, 3	151 733, 2	147 477, 7
Maíz	29 038, 3	30 705, 0	28 553, 7	26 002, 6	52 657, 4	47 312, 2	48 466, 4
Frijoles (leguminosas)	9 081, 2	9 261, 2	11 502, 3	11 058, 0	27 610, 3	23 978, 9	34 972, 5
Hortalizas	54 038, 5	57 617, 5	70 952, 8	66 441, 0	78 450, 6	75 420, 2	74 525, 3
De ello:							
Tomate	14 847, 9	18 412, 3	20 554, 1	23 079, 6	28 544, 3	22 972, 3	26 046, 9
Cebolla	1 449, 4	1 717, 8	1 607, 7	1 831, 8	1 737, 9	1 403, 7	1 635, 9
Pimiento	1 849, 3	1 803, 6	2 149, 9	2 504, 2	3 603, 3	3 929, 3	5 020, 5
Tubérculos y raíces	51 634, 9	58 159, 6	59 065, 5	57 336, 8	75 918, 4	83 955, 5	98 622, 3
De ello:							
Papa	5 806, 9	10 805, 8	9 479, 9	10 517, 2	12 286, 0	10 486, 4	13 061, 7
Boniato	19 221, 5	21 180, 8	21 001, 0	17 682, 2	18 584, 0	20 830, 5	29 367, 0
Malanga	6 871, 1	7 747, 4	7 464, 2	8 421, 0	14 356, 8	19 555, 7	21 433, 1
Frutales	39 844, 0	54 035, 6	46 015, 8	33 749, 9	34 966, 1	31 480, 7	35 400, 5
De ello:							
Cítricos	21 729, 7	34 501, 4	25 210, 8	11 347, 9	7 669, 6	6 981, 0	4 329, 2
Naranja dulce	12 582, 5	19 291, 3	12 217, 6	4 448, 7	4 258, 2	3 155, 0	1 920, 4
Limón	2 527, 1	2 478, 7	1 996, 9	924, 6	318, 1	1 211, 8	622, 7
Plátano	13 229, 5	12 908, 7	11 247, 3	11 205, 7	15 574, 0	15 119, 0	20 869, 5
Vianda	9 555, 1	9 501, 4	7 780, 9	6 660, 3	9 390, 0	7 775, 5	10 706, 5
Fruta	3 674, 4	3 407, 3	3 466, 4	4 545, 4	6 184, 0	7 343, 5	10 163, 0
Fruta bomba	2 349, 8	2 120, 4	3 261, 1	2 810, 1	3 212, 8	2 967, 2	3 383, 2
Mango	441, 4	1 717, 8	1 194, 4	2 998, 0	3 928, 0	2 233, 1	2 041, 1
Guayaba	621, 4	817, 3	1 023, 9	2 388, 8	1 041, 4	1 095, 1	2 034, 5
Tabaco	72 057, 3	69 918, 2	69 268, 7	70 748, 9	64 760, 9	55 687, 6	51 620, 1
Negro	64 471, 0	64 103, 3	63 575, 8	63 381, 3	59 217, 1	50 570, 5	46 452, 1
Rubio	7 586, 3	5 814, 9	5 692, 9	7 367, 6	5 543, 8	5 117, 1	5 168, 0
Cafetos	1 274, 9	3 112, 1	3 181, 9	3 222, 1	4 460, 8	7 398, 5	11 279, 5
Cacao	1 456, 1	875, 0	489, 8	106, 0	135, 5	412, 0	1 015, 9
Fibrosos	5 562, 6	6 747, 6	6 315, 4	6 229, 5	4 833, 8	4 655, 4	3 838, 2
De ello:							
Kenaf	4 917, 1	6 365, 1	5 547, 8	4 937, 2	3 992, 4	2 896, 0	2 925, 6
Henequén	645, 5	382, 5	767, 6	1 292, 3	841, 1	1 759, 4	912, 6
Cultivos oleaginosos	770, 3	446, 9	994, 4	2 076, 1	1 060, 2	740, 8	1 186, 3
Pastos y forrajes cultivados	111 383, 5	161 290, 9	163 686, 4	192 582, 4	159 703, 3	143 780, 5	160 130, 2
De ello:							
Pangola	67 407, 3	74 282, 4	52 423, 9	55 611, 3	45 582, 4	30 440, 6	26 505, 8
Guinea	10 664, 9	14 556, 7	25 280, 6	30 314, 4	21 281, 4	13 300, 6	24 129, 2
Napier	8 986, 0	5 027, 1	1 104, 5	658, 9	1 057, 5	2 451, 8	1 801, 0
Bermuda	6 744, 9	27 721, 7	38 441, 5	48 542, 8	47 914, 7	52 670, 8	46 442, 6
Otras gramíneas	11 226, 0	16 998, 9	44 837, 6	56 576, 0	43 095, 7	44 343, 7	5 178, 6
Otras leguminosas	4 566, 8	2 704, 1	1 598, 3	879, 0	771, 6	573, 0	55 007, 2

17- INDICADORES SELECCIONADOS DE LOS CITRICOS EN EL SECTOR ESTATAL

Indicadores	Unidad de medida	Total	De ello: Naranja dulce	Toronja	Limón
Superficie existente sembrada	Mha	105, 1	59. 0	32, 3	10. 1
De ello:					
En producción	Mha	45, 8	30, 2	9, 4	4, 7
Siembras	Mha	4, 1	1, 7	1, 5	0, 6
Perdidas	Mha	3, 2	1, 9	0, 6	0, 2
Demolidas	Mha	11, 5	1, 5	8, 5	1, 3
Producción	Mt	214, 2	129, 6	48, 4	16, 8
Rendimiento agrícola por hectárea en producción	Q. métrico	46, 7	43, 0	51, 5	35, 8
Superficie fertilizada	Mha	275, 4	138, 5	106, 6	18, 8
Balanceado	Mha	176, 8	90, 2	68, 9	11, 6
Nitrogenado	Mha	98, 6	48, 3	37, 7	7, 2
Fertilizante aplicado	Mt	47, 2	25, 5	16, 8	3, 3
Balanceado	Mt	37, 7	19, 9	14, 4	2, 5
Nitrogenado	Mt	9, 5	5, 6	2, 4	0, 8
Fertilizante por hectárea	kg	171	184	158	176
Balanceado	kg	213	221	209	216
Nitrogenado	kg	96	116	64	111

18- INDICADORES SELECCIONADOS DEL TABACO, POR CAMPAÑA EN LOS SECTORES ESTATAL Y PRIVADO

Campañas	Total: Siembras (ha)	Total: Superficie cosechada (ha)	Total: Acopio (t)	Total: Rendimiento agrícola por ha (qm)	De ello: privado: Siembras (ha)	De ello: privado: Superficie cosechada (ha)	De ello: privado: Acopio (t)	De ello: privado: Rendimiento agrícola por ha (qm)
Total								
1967/68	59 504, 2	59 504, 2	46. 414. 0	7, 80	53 074, 7	53 074, 7	40 075, 2	7, 55
1970/71	41 942, 9	41 942, 9	24 757, 2	5, 90	34 324, 4	34 324, 4	19 885, 8	5, 79
1971/72	59 313, 7	59 296, 8	39 551, 0	6, 67	49 409, 8	49 409, 8	32 418. 8	6, 56
1972/73	70 219, 8	64 040, 6	43 547, 6	6, 80	58 567, 4	53 725, 7	36 318, 6	6, 76
1973/74	68 205, 9	66 004, 6	44 685, 1	6, 77	55 039, 5	53 691, 2	36 187, 9	6, 74
1974/75	68 746, 3	66 442. 3	41 925, 1	6, 31	54 887, 8	53 324, 9	34 501, 2	6, 47
1975/76	72 057, 3	68 768, 1	51 471, 9	7, 48	54 634, 2	53 176, 8	42 052, 5	7, 91
1976/77	69 593, 4	66 135. 1	46 073, 0	6, 97	52 021, 3	50 712. 8	37 071, 1	7, 31
1977/78	65 516, 4	61 262, 3	40 364, 4	6, 59	48 929, 3	46 882. 8	31 757, 8	6, 77
1978/79	60 858. 4	57 432. 2	33 052. 9	5, 76	43 377. 3	41 477. 4	24 550. 3	5, 92
De ello:								
Tabaco negro								
1967/68	53 013, 0	53 013, 0	40 300, 6	7, 60	50 108, 9	50 094. 4	36 919. 6	7. 37
1970/71	35 803, 2	35 803, 2	21 560, 2	6, 02	31 565, 2	31 539. 4	18 229. 8	5, 78
1971/72	53 080, 1	53 080, 1	35 423, 7	6, 67	46 332, 6	46 306. 1	29 774. 8	6, 43
1972/73	63 579. 7	57 745, 8	38 978. 4	6, 75	55 072. 9	50 350. 7	33 735, 0	6, 70
1973/74	61 623, 3	59 584, 9	39 385. 6	6. 61	51 634. 8	50 360. 8	33 036. 7	6, 56
1974/75	62 244, 6	60 045. 7	37 408. 5	6. 23	51 527. 4	50 026. 8	31 667. 0	6. 33
1975/76	65 717. 7	62 534. 5	45 508. 3	7. 28	51 275. 1	49 828. 5	38 452. 7	7. 72
1976/77	62 584. 2	59 794. 2	40 508. 0	6. 77	48 595. 2	47 316. 2	33 529. 6	7. 09
1977/78	50 887. 9	56 804. 2	35 691. 7	6, 28	46 774. 1	44 786. 6	28 977. 0	6. 47
1978/79	55 634, 0	52 366. 2	28 [illegible]. 8	5. [illegible]	41 160. 3	39 292. [illegible]	21 739. 8	5. 53

15- FERTILIZACION EN CULTIVOS DE LA AGRICULTURA NO CAÑERA EN EL SECTOR ESTATAL
1979

Concepto	Unidad de medida	Total	De ello: Arroz	Hortalizas	Tubérculos y raíces	Cítricos	Plátanos	Cafetos	Pastos y forrajes cultivados
Superficie fertilizada									
Total	Mha	2 372,8	500,8	41,8	54,5	275,4	51,3	147,3	1 143,8
Balanceado		1 102,0	158,5	37,1	43,8	176,8	32,4	95,0	419,0
Nitrogenado		1 270,8	342,3	4,7	10,7	98,6	18,9	52,3	724,8
Fertilizantes aplicados									
Total	Mt	645,2	74,5	27,9	79,0	47,2	30,0	45,9	291,4
Balanceado		424,1	35,5	26,6	76,3	37,7	24,5	35,2	141,1
Nitrogenado		221,1	39,0	1,3	2,7	9,5	5,5	10,7	150,3
Fertilizantes por hectárea	Kg								
Balanceado		384,40	224,00	717,00	1 742,00	213,20	756,20	370,50	336,80
Nitrogenado		174,00	113,90	276,60	252,30	96,30	291,00	204,60	207,40
Superficie fertilizada									
Primera aplicación	Mha	698,9	131,2	21,6	29,1	69,1	17,5	66,2	298,3
Balanceado		713,1	124,2	4,1	6,5	63,0	9,9	46,7	443,3
Nitrogenado									

16- INDICADORES SELECCIONADOS DEL ARROZ, POR CAMPAÑA Y VARIEDADES EN EL SECTOR ESTATAL Y PRIVADO VINCULADO
1979

Campañas y Variedades	Siembras	Siembras perdidas	Producción Total	Producción De ello: para semilla	Rendimiento agrícola por ha cosechada
	ha		t		Quintal métrico
Frío 1978/79	34 675,9	984,7	132 819,9	8 811,5	39,4
De ello:					
IR-880	16 057,0	147,6	66 065,9	6 014,6	41,5
CICA	-	-	-	-	-
NAYLAMP	7 312,6	814,6	21 939,3	681,7	33,8
Primavera 1979	110 513,7	950,1	295 844,0	31 872,8	27,3
De ello:					
IR-880	53 857,1	438,8	152 220,4	13 133,4	28,4
CICA	20,1	-	13,8	-	6,9
NAYLAMP	20 846,6	118,1	50 099,7	4 127,6	24,2

22- EXISTENCIA FINAL, NACIMIENTOS Y MUERTES DEL GANADO PORCINO (a

Años	Existencia Total	Nacimientos Cabezas	Muertes de crías	Tasa de mortalidad por 100 nacidos %
1971	319 801	511 754	105 321	20.6
1972	377 151	636 630	166 672	26.2
1973	381 899	627 376	144 647	23,1
1974	488 905	768 764	120 018	15,6
1975	599 477	935 527	131 003	14,0
1976	673 317	1 073 016	151 768	14,1
1977	662 453	1 042 986	134 485	12,9
1978	698 814	1 131 759	140 501	12,4
1979	714 999	1 187 953	168 353	14,2

(a) Incluye sólo el Ministerio de la Agricultura.

23- ENTREGAS A SACRIFICIO DE GANADO PORCINO (a)

Años	Cabezas total	De ello: de ceba	Peso en pie total	De ello: de ceba	Peso promedio total	De ello: de ceba
	Miles		Toneladas		kg	
1971	263, 3	130, 5	19 156	11 394	73	87
1972	300, 5	155, 8	21 674	13 230	72	85
1973	351, -	235, 1	24 298	19 303	69	82
1974	435, 2	340, 5	32 835	28 895	75	85
1975	608, 0	472, 3	43 423	38 260	71	81
1976	680, 9	519, 2	52 445	45 302	77	87
1977	753, 0	594, 0	58 284	50 946	77	86
1978	765, 3	628, 2	61 591	54 472	80	87
1979	808, 2	681, 3	60 486, 0	54 426, 8	75	80

(a) Sólo incluye el Ministerio de la Agricultura.

24- EXISTENCIA DE GANADO EQUIDO, POR SEXO EN LOS SECTORES ESTATAL Y PRIVADO

Cabezas

Años	Total	Equino		Asnal		Mular
		Total	De ello: machos	Total	De ello: machos	
1970	779 824	746 798	403 373	- 058	2 071	28 968
1971	795 824	764 527	412 451	3 911	1 917	27 386
1972	813 824	783 112	414 525	5 088	3 625	25 624
1973	832 270	798 642	420 126	4 506	2 292	29 122
1974	835 276	803 674	421 338	4 385	2 167	27 219
1975	842 670	811 050	426 572	4 283	2 101	27 337
1976	846 206	815 311	429 220	- 080	2 092	26 815
1977	849 061	818 537	431 249	3 939	1 888	26 585
1978	834 101	806 833	421 544	3 899	1 987	23 369
1979	840 845	812 908	424 910	3 788	1 909	24 149

19- INDICADORES SELECCIONADOS DE LA PRODUCCION DE LECHE DE VACA (a)

Años	Producción	Existencia promedio de vacas en ordeño	Rendimiento por vaca en ordeño	
			Diario	Anual
	Mt	(Cabezas)	kg	kg
1971	384, 6	287 227	3, 7	1 339
1972	476, 4	312 817	4, 2	1 523
1973	511, 8	347 247	4, 0	1 474
1974	549, 7	353 434	4, 3	1 555
1975	591, 3	358 768	4, 5	1 648
1976	682, 1	368 508	5, 1	1 851
1977	722, 0	389 338	5, 1	1 854
1978	783, 1	387 618	5, 5	2 020
1979	790, 7	385 243	5, 6	2 052

(a) Incluye sólo el Ministerio de la Agricultura.

20- EXISTENCIA PROMEDIO DE VACAS EN ORDEÑO, PRODUCCION DE LECHE Y RENDIMIENTO POR RAZAS (a) 1979

Razas	Existencia promedio de vacas en ordeño		Producción de leche		Rendimiento por vacas en ordeño			
					Diario		Anual	
	Total	De ello: Doble ordeño	Total	De ello: Doble ordeño	Total	De ello: Doble ordeño	Total	De ello: Doble ordeño
	M. Cabezas		Mt		kg			
Total	384, 8	283, 8	790, 2	684, 4	5, 6	6, 6	2 054	2 412
Razas de leche	328, 6	281, 2	735, 8	679, 5	6, 1	6, 6	2 239	2 416
Holstein	250, 4	233, 8	614, 6	594, 0	6, 7	7, 0	2 454	2 541
De ello:								
Racial	27, 7	27, 7	121, 7	121, 7	1, 2	1, 2	4 394	4 394
F-1	120, 2	104, 2	227, 9	208, 0	5, 2	5, 5	1 896	1 996
F-2	72, 2	717	180, 4	179, 7	6, 8	6, 9	2 499	2 506
Brown Swiss	72, 7	43, 3	108, 6	74, 8	4, 1	4, 7	1 494	1 727
De ello:								
Racial	1, 1	1, 1	2, 5	2, 5	6, 2	6, 2	2 273	2 273
F-1	50, 6	26, 5	73, 1	45, 9	4, 0	4, 7	1 445	1 732
F-2	12, 8	11, 6	22, 3	20, 6	4, 8	4, 9	1 742	1 776
Otras lecheras	5, 5	4, 1	12, 6	10, 7	6, 3	7, 2	2 291	2 610
Razas de carne	53, 3	2, 4	51, 5	4, 6	2, 6	5, 3	966	1 917
De ello:								
Cebú	44, 1	2, 0	41, 6	3, 3	2, 6	4, 5	943	1 650
Desecho	2, 9	0, 2	2, 9	0, 3	2, 7	4, 1	1 000	1 500

(a) Sólo incluye las Empresas Ganaderas del Ministerio de la Agricultura.

21 - DISTRIBUCION PRIMARIA DE LA PRODUCCION DE LECHE DE VACA Y LAS ENTREGAS PARA SACRIFICIO DE VACUNOS Y PORCINOS (a) 1979

Destinos	Leche de vaca	Entrega para sacrificio	
		Vacunos	Porcinos
	(MT. métricas)	TM	
Total	790, 7	286 193, 6	60 486, 0
A la Industria	594, 5	269 248, 9	57 603, 5
Directo a la población	88, 2	5 892, 8	45, 4
A otros organismos	6, 2	1 161, 5	2 459, 1
Autoconsumo	4, 8	-	-
En granjas	-	9 890, 4	378, 0
Otros	97, 0	-	-

(a) Incluye sólo el Ministerio de la Agricultura.

27- INDICADORES SELECCIONADOS DE AVES REPRODUCTORAS (a)

Años	Existencia promedio		Gallinas por gallos	Muertes		Tasa de mortalidad	
	Total	De ello: Gallinas		Total	De ello: Gallinas	Total	De ello: Gallinas
	Miles de cabezas		Cabezas	Miles de cabezas		%	%
Línea de carne							
1972	211,2	191,4	9,7	40,0	32,9	18,94	17,19
1973	237,1	213,0	8,9	41,3	35,0	17,42	16,43
1974	326,7	294,5	9,1	67,9	54,7	20,78	18,57
1975	377,9	339,6	8,9	88,3	72,2	23,37	21,26
1976	468,7	419,6	8,5	100,7	81,6	21,49	19,44
1977	538,3	484,2	8,9	140,9	114,8	26,17	23,71
1978	562,8	501,3	8,1	191,9	165,6	34,10	33,04
1979	604,6	538,5	8,2	243,0	213,6	40,19	39,67
Línea de huevos							
1971	254,8	226,4	8,0	71,7	66,0	28,14	29,15
1972	232,1	205,9	7,9	57,7	52,3	24,86	25,40
1973	286,0	255,2	8,3	86,1	80,6	30,10	31,58
1974	291,6	262,0	8,8	63,2	58,4	21,67	22,29
1975	282,4	253,1	8,6	68,6	63,6	24,29	25,13
1976	260,0	233,6	8,9	97,4	90,4	37,46	38,70
1977	291,2	261,5	8,8	103,5	97,3	35,55	37,21
1978	281,4	253,4	9,0	104,3	98,5	37,06	38,86
1979	288,9	259,-	8,8	99,-	94,6	34,51	36,47

(a) Sólo incluye el Ministerio de la Agr[illegible]ura.

28- INDICADORES SEL[illegible]CCIONADOS DE POLLOS DE CEBA (a)

Indicadores	Unidad de medida	1972	1973	1974	1975	1976	1977	1978	1979
Entrega a sacrificio									
Cantidad	M. Cabz.	13 167.7	15 689,7	24 530.5	30 220.1	34 264.-	37 684.0	43 257.7	44 810.4
Peso en pie	"	15 684.8	18 254.6	28 518.7	40 874.9	44 743.7	49 621.7	57 353.3	59 996.5
Peso promedio	kg	1.19	1.16	1.16	1.35	1.31	1.32	1.33	1.3[illegible]
Pienso consumido									
Total	"	53 768.2	60 538.5	86 348.9	112 918.9	129 [illegible]25.-	14[illegible]267.5	171 152.8	177 312.[illegible]
Por ave	kg	4.08	3.86	3.52	3.74	3.79	3.83	3.96	
Por kilogramo de carne	kg	3.43	3.32	3.03	2.76	2.90	2.91	2.98	

(a) Sólo incluye el Ministerio de la Agricultura.

25- EXISTENCIA DE AVES, PRODUCCION DE HUEVOS Y ENTREGAS A SACRIFICIO (a)

Indicadores	Unidad de medida	1972	1973	1974	1975	1976	1977	1978	1979
Existencia de aves									
Total	Miles	16 435, 1	15 873, 8	18 328, 5	18 129, 8	19 946, 3	19 685, 9	22 376, 3	24 866, 2
Gallinas ponedoras	Miles	7 105, 3	7 000, 0	6 780, 2	7 027, 8	7 068, 4	7 057, 9	7 308, 0	8 178, 6
Reemplazos de gallinas ponedoras	Miles	5 304, 5	4 901, 4	5 118, 2	4 359, 1	4 773, 9	4 581, 2	5 431, 1	5 452, 7
Pollos de ceba	Miles	2 532, 2	2 506, 9	4 567, 2	4 488, 6	5 819, 8	5 603, 8	7 118, 9	6 356, 5
Reproductoras de carne (b)	Miles	243, 0	285, 1	350, 4	417, 2	638, 0(b)	531, 4	457, 7	811, 3
Reproductoras de gallinas ponedoras (b)	Miles	217, 0	284, 9	301, 1	295, 6	254, 0	265, 6	423, 6	325, 8
Reemplazos reproductoras de carne	Miles	364, 2	358, 0	446, 4	667, 4	964, 7	1 090, 0	979, 9	1 177, 2
Reemplazos reproductoras de gallinas ponedoras	Miles	446, 5	297, 0	289, 7	523, 9	390, 6	362, 2	516, 1	2 012, 8
Otras	Miles	222, 4	240, 5	475, 3	350, 2	6, 9	193, 8	141, 0	551, 3
Producción de huevos	MMU	1 579, 3	1 659, 4	1 768, 7	1 851, 1	1 829, 4	1 846, 5	1 924, 1	2 018, 3
Entregas a sacrificio	t	29 540, 2	35 342, 1	45 192, 5	56 715, 5	62 245, 6	66 579, 7	76 592, 9	80 019, 8

(a) Sólo incluye el Ministerio de la Agricultura. (b) Incluye los pies de cría.

26- INDICADORES SELECCIONADOS DE GALLINAS PONEDORAS (a)

Años	Existencia promedio	Muertes	Tasa de mortalidad	Producción de huevos	Huevos por gallina	Pienso consumido		Conversión Pienso-huevo
						Total	Por ave	
	Miles de cabezas		%	M. unidades	U	t	kg	gramos
1971	6 984, 8	1 324, 1	18, 96	1 437 717, 2	206	271 849, 0	38, 92	189
1972	6 872, 9	1 290, 0	18, 77	1 452 480, 4	211	270 036, 0	39, 29	186
1973	7 005, 3	1 206, 5	17, 22	1 498 076, 6	214	270 979, 3	38, 68	181
1974	7 301, 0	1 199, 3	16, 89	1 576 454, 2	222	275 469, 8	38, 79	175
1975	6 991, 9	1 606, 6	22, 98	1 645 597, 9	235	273 869, 6	39, 17	166
1976	7 301, 8	1 628, 3	22, 30	1 633 606, 9	224	294 098, 2	40, 28	180
1977	7 173, 5	1 449, 7	20, 21	1 636 031, 9	228	284 610, 9	39, 68	174
1978	7 266, 6	1 527, 6	21, 02	1 708 276, 3	235	291 121, 1	40, 07	170
1979	7 770, 8	1 531, 3	19, 71	1 791 729, 8	231	305 304, 6	39, 29	170

(a) Sólo incluye el Ministerio de la Agricultura.

32- INDICADORES SELECCIONADOS DE APICULTURA

Años	Colmenas		Producción				Rendimiento de miel por colmenas (a)	
			Miel		Cera			
	Total	De ello: Estatal	Total	Estatal	Total	Estatal	Total	Estatal
			(Toneladas métricas)				kg.	
1972	126 386	67 816	6 074, 0	4 229, 3	128, 0	85, 9	50. 8	56. 1
1973	137 078	74 950	4 726, 6	3 305. 4	114. 1	71, 8	37. 0	46. 2
1974	143 492	82 683	6 942, 1	4 893, 0	151. 8	98, 5	49. 9	62, 7
1975	145 429	84 429	6 486. 3	4 587. 1	142. 4	91. 7	44. 5	54. 4
1976	145 218	86 324	6 692. 8	4 708. 4	131. 1	86. 9	47. 4	55, 3
1977	...	87 161	6 128. 5	4 376, 6	111, 0	81, 3	.	57, 1
1978	...	91 592	7 232. 7	5 395, 0	124, 9	92, 1	.	58, 4
1979	135 377	73 924	6 599, 2	4 834, 7	181, 7	83, 3	44, 4	55, 4

(a) Se tomó como base la existencia promedio de colmenas.

33- INDICADORES SELECCIONADOS DE LA INSEMINACION ARTIFICIAL DE VACUNOS

Indicadores	Unidad de medida	1972	1973	1974	1975	1976	1977	1978	1979
Existencia promedio bajo plan	Miles de cabezas	826, 6	856, 0	862, 1	889. 4	938, 0	992, 5	1 062, 5	1 061, 5
Inseminación total	MU	961, 4	969, 5	959. 6	1 016, 8	1 089, 1	1 110. 5	1 276, 9	1 283, 4
De ello:									
Primer celo	MU	653. 8	648. 8	641. 3	675, 3	715. 0	730. 8	795, 1	818, 9
Diagnósticos positivos total	MU	623, 6	610, 4	608. 0	635, 1	672, 6	687. 6	737, 5	759. 6
Positividad de gestación	%	65	63	63	62	62	62	58	59
Gestadas de la existencia promedio	%	75	71	71	71	72	72	69	72
Inseminación por gestación	Une	1, 5	1, 5	1, 5	1, 6	1, 6	1, 6	1, 7	1, 7

34- ESTADO DEL REBAÑO VACUNO BAJO PLAN DE INSEMINACION ARTIFICIAL

Cabezas

Indicadores	1972	1973	1974	1975	1976	1977	1978	1979
Total	848 206	884 887	874 368	939 213	981 419	1 060 498	1 098 303	1 050 377
Vacas	604 778	666 929	671 281	706 097	731 955	785 824	798 465	779 732
Novillas	243 428	217 958	203 087	233 116	249 464	274 674	299 838	270 645
De ello:								
Pendientes de diagnóstico	180 604	191 635	184 878	215 018	216 173	229 854	232 630	243 980
Gestantes	343 237	334 399	343 816	356 330	373 183	383 999	414 798	411 622
Recentinas	78 134	81 156	67 316	71 807	82 479	86 200	98 849	100 156
Vacías	245 743	273 210	277 911	295 828	309 203	360 059	351 906	295 51-
Monta dirigida	488	4 487	447	230	381	386	120	10-

29- EXISTENCIA DE GANADO OVINO Y CAPRINO (a)

Cabezas

Concepto	Total	Ovino	Caprino
1970	71 684	56 498	15 186
1971	79 555	62 903	16 652
1972	101 207	81 203	20 004
1973	125 074	101 242	23 832
1974	135 056	112 342	22 714
1975	145 125	123 464	21 661
1976	153 675	133 810	19 865
1977	183 350	163 263	20 087
1978	...	...	...
1979	...	...	...
Hembras	...	...	...
De ellas:			
Madres	...	...	...
Crías	...	...	...
Machos	...	...	...
De ellos:			
Crías	...	...	...
En ceba	...	...	...

(a) Sólo incluye el Ministerio de la Agricultura.

30- PRODUCCION DE LECHE Y ENTREGA A SACRIFICIO DE GANADO OVINO-CAPRINO (a)

Años	Producción de leche (t)	Cabras en ordeño (Cabezas)	Entrega a sacrificio: Cantidad (Cabezas)	Entrega a sacrificio: Peso en pie (t)	Entrega a sacrificio: Peso promedio (kg)
1970	783, 4	...	...	342, 0	.
1971	705, 2	...	...	255, 6	.
1972	601, 6	...	...	479, 1	.
1973	394, 0	1 460	34 234	857, 3	25
1974	480, 8	1 800	35 574	968, 9	27
1975	529, 5	1 854	41 344	1 162, 1	28
1976 (b)	486, 6	1 851	45 935	1 312, 8	29
1977	600, 5	1 854	30 015	841, 0	28
1978	672, 2	2 191	35 624	1 026, 2	29
1979	632, 5	2 046	29 382	851, 2	29

(a) Incluye sólo el Ministerio de la Agricultura. (b) La información del año 1976 es estimada.

31- INDICADORES SELECCIONADOS DE LA CUNICULTURA (a)

Indicadores	Unidad de medida	1972	1973	1974	1975	1976	1977	1978	1979
Existencia final	Cabezas	76 257	104 007	106 488	108 185	98 378	92 128	101 557	129 488
Cargas	Cabezas	97 647	120 074	124 349	126 726	130 178	93 466	134 096	141 955
Partos	Unidad	65 351	82 427	105 350	85 304	88 609	83 371	68 983	90 601
Fallos	%	33	31	15	33	32	11	49	36
Nacimientos	Cabezas	404 964	526 355	585 214	533 606	547 707	512 883	535 263	520 513
Gazapos por parto	Cabezas	6,1	6, 4	5, 6	6, 3	6, 2	6, 2	7, 8	5, 7
Muertes de gazapos	Cabezas	245 552	187 907	209 389	184 900	189 323	149 161	200 489	174 396
Tasa de mortalidad	%	60, 6	35, 7	35, 8	34, 6	34, 6	29, 1	37, 5	33, 5
Muerte total	Cabezas	339 762	265 622	301 933	321 803	335 551	335 238	351 221	329 759
Entregas a sacrificios									
Cantidad	Cabezas (b)	63 350	150 182	190 001	151 774	172 493	132 709	135 429	133 980
Peso en pie	Ton.	126, 7	300, 4	380, 0	303, 5	291, 6	219, 8	182, 6	299, 1
Peso promedio	kg	2	2	2	2	2	2	1	2

(a) Sólo incluye el Ministerio de la Agricultura. (b) 1972 estimado.

37- PRODUCCION DE ORIGEN SILVICOLA

Miles de pesos

Componentes	Media Anual 1971-75	1975	1976	1977	1978	1979
Sector silvicultura	32 578, 9	35 596, 7	34 531, 6	33 422, 5	38 842, 6	36 313, -
Producción terminada	24 791, 7	26 926, 0	24 869, 7	22 810, 2	27 060, 2	25 906, 3
Acumulación	7 787, 2	8 670, 7	9 661, 9	10 612, 3	11 782, 4	10 407, 1

(a) Cifras previas.

38- CRECIMIENTO RELATIVO DE LA PPODUCCION DE ORIGEN SILVICOLA
1971 = 100

Componentes	1974	1975	1976	1977	1978	1979
Sector silvicultura	151	142	137	133	155	144
Desarrollo	292	173	198	247	132	126
Extracción	122	128	116	104	258	228

39- SUPERFICIE FORESTAL DEL SECTOR ESTATAL

Concepto	Unidad de medida	Existencia en 1959	Nuevas plantaciones				
			1971/75	1975/76	1976/77	1977/78	1978/79
Total	Mha	1 531	113	44	54	64	57
Coníferas		-	63	23	29	38	34
Latifolias		-	50	21	25	25	23
Mixtas		1 531	-	-	-	-	-
Cortinas rompevientos y fajas y barreras	Mkm	-	6	3	2	-	-

40- PLANTACIONES FORESTALES REALIZADAS, POR ESPECIES EN EL SECTOR ESTATAL

Miles de posturas

Concepto	1963	1968	1970	1974	1975	1976	1977	1978	1979
Total	75 579	12 991	43 726	84 227	52 481	55 714	61 587	67 995	54 462
Coníferas	10 732	6 480	18 908	43 768	24 684	26 875	34 845	41 147	31 540
Latifolias	64 847	6 511	24 818	40 459	27 797	28 839	26 742	26 848	22 924
Caoba	15 193	695	2 199	4 508	1 855	2 978	2 395	3 485	2 269
Cedro	1 326	343	932	916	1 474	1 421	1 875	3 034	2 105
Majagua	7 471	686	2 670	6 731	4 149	4 041	4 627	3 346	4 060
Ocuje	567	1 258	2 627	4 741	5 398	1 674	813	881	1 207
Casuarina	11 279	2 664	11 157	17 649	10 809	13 226	9 838	10 610	7 361
Eucaliptos	1 727	73	359	1 550	1 772	3 784	3 449	3 157	2 315
Otras	27 284	792	4 874	4 364	2 340	1 715	3 745	3 335	3 607

35- COMPOSICION RACIAL DEL REBAÑO VACUNO BAJO PLAN DE INSEMINACION ARTIFICIAL

Cabezas

Razas	1977		1978		1979	
	Total	De ello: Vacas	Total	De ello: Vacas	Total	De ello: Vacas
Total	1 060 498	785 824	1 098 303	...	1 050 377	779 732
Razas de leche	806 218	632 428	818 665	...	814 877	610 273
Holstein	535 745	419 003	548 229	...	530 424	406 278
Racial	46 299	35 248	51 351	...	57 073	42 675
F-1	305 664	276 850	269 165	...	224 719	210 180
F-2	183 782	106 905	227 713	...	248 632	153 423
Brown Swiss	163 658	135 280	162 572	...	153 678	122 595
Racial	2 933	8 525	3 292	...	3 006	2 371
F-1	104 968	94 463	89 897	...	77 952	73 214
F-2	55 757	32 292	69 383	...	72 720	47 010
Otras lecheras	106 815	78 145	107 864	...	130 775	81 400
Razas de carne	254 280	153 396	279 638	...	235 500	169 459
De ello:						
Cebú	16 782	13 806	16 624	...	17 372	13 022

36- SERVICIOS VETERINARIOS REALIZADOS

Nacional	1973	1974	1975	1976	1977	1978	1979
Baños garrapaticidas bovinos							
Total	44 177 113	50 135 939	57 118 447	63 411 118	58 963 885	72 253 866	62 141 071
De ello:							
En bañaderos	30 681 811	36 895 748	44 267 524	50 647 272	47 218 000	61 335 940	54 278 747
Tratamientos antiparasitarios internos	2 627 043	4 704 850	5 408 299	5 688 091	6 098 479	6 809 550	7 058 809
Nemátodos	1 682 106	2 718 028	3 079 948	3 329 063	3 477 949	3 635 671	4 145 650
Fasciola hepática	615 688	1 241 678	1 315 819	1 383 069	1 047 062	2 023 304	1 819 545
Céstodos	329 249	745 144	1 012 532	975 959	1 573 468	1 150 575	1 093 614
Vacunaciones							
Carbunco sintomático bovino	2 033 406	2 325 368	2 351 248	2 302 723	2 501 985	1 771 417	1 929 979
Cólera porcino	2 367 377	2 986 469	3 718 910	3 708 559	2 932 293	1 938 183	2 479 714
Encefalomielitis equina	640 637	696 609	683 322	541 703	112 055	228 178	456 400

CAPITULO VI
INDUSTRIA

1- PRODUCCION INDUSTRIAL BRUTA POR RAMAS

En Millones de Pesos

Ramas	1976	1977	1978	1979
Total Sector	5 445, 5	5 505, 1	002. 6	6 118, 4
Energía Eléctrica	158, 6	183, 4	206. 3	240. 1
Industria del Combustible	411, 4	403, 3	422. 0	422, 9
Minería y Metalurgia Ferrosa	61, 5	74, 0	74, 8	76, 4
Minería y Metalurgia No Ferrosa	65, 0	72, 3	72, 7	73, 8
Industria de la Construcción de Maquinaria No Eléctrica	360, 2	376, 4	456, 0	498, 3
Industria Electrotécnica y Electrónica	80, 9	63, 3	72, 4	77, 2
Industria de Productos Metálicos	110, 7	112, 9	129, 8	144, 1
Química	541, 5	460, 7	526, 6	556, 8
Industria del Papel y la Celulosa	88, 6	83, 4	89, 9	88, 6
Industria Gráfica	88, 6	95, 0	98, 0	104, 1
Industria Forestal y Elaboración de la Madera	127, 6	138, 8	153, 2	137, 6
Industria de Materiales de Construcción	287, 7	307, 4	316, 3	316, 8
Industria del Vidrio y la Cerámica	29, 1	28, 1	35, 8	34, 9
Industria Textil	127, 5	113, 6	117, 5	111, 3
Industria de Confecciones	166, 7	192, 5	214, 4	223, 2
Industria del Cuero	142, 8	136, 0	159, 7	148, 5
Industria Azucarera	608, 4	686, 3	786, 7	812, 9
Industria Alimentaria	1 204, 7	1 246, 9	1 270, 9	1 248, 5
Industria Pesquera	106, 2	103, 1	118, 2	107, 5
Industria de Bebidas y Tabaco	452, 8	423, 5	445, 7	440, 0
Otras Actividades Industriales	225, 0	204, 2	235, 7	254, 9

Números Relativos (Año precedente = 100)

Total	103, 1	101, 1	109, 0	101, 9
Energía Eléctrica	109, 7	115, 6	112, 5	116, 4
Industria del Combustible	96, 1	98, 0	104, 6	100, 2
Minería y Metalurgia Ferrosa	99, 5	120, 3	101, 1	102, 1
Minería y Metalurgia No Ferrosa	108, 9	111, 2	100, 6	101, 5
Industria de la Construcción de Maquinaria No Eléctrica	117, 3	104, 5	121, 1	109, 3
Industria Electrotécnica y Electrónica	97, 6	78, 2	114, 4	106, 6
Industria de Productos Metálicos	103, 8	102, 0	115, 0	111, 0
Química	99, 4	85, 1	114, 3	105, 7
Industria del Papel y la Celulosa	109, 5	94, 1	107, 8	98, 6
Industria Gráfica	104, 2	107, 2	103, 2	106, 2
Industria Forestal y Elaboración de la Madera	96, 8	108, 8	110, 4	89, 8
Industria de Materiales de Construcción	104, 7	106, 8	102, 9	100, 2
Industria del Vidrio y la Cerámica	93, 0	96, 6	127, 4	97, 5
Industria Textil	100, 8	89, 1	103, 4	94, 7
Industria de Confecciones	104, 2	115, 4	111, 4	104, 1
Industria del Cuero	106, 1	95, 2	117, 4	93, 0
Industria Azucarera	97, 2	112, 8	114, 6	103, 3
Industria Alimentaria	101, 5	103, 5	101, 9	98, 2
Industria Pesquera	124, 1	97, 1	114, 6	90, 9
Industria de Bebidas y Tabaco	112, 9	93, 5	105, 2	98, 7
Otras Actividades Industriales	100, 7	90, 8	115, 4	108, 1

INDUSTRIA

OBSERVACIONES

Universo de la información

El universo que abarca la información de las tablas 1 y 2 corresponde a todas las empresas industriales de organismos cuya actividad clasifica en el Sector Industria, así como de otras empresas con producción industrial de peso significativo y que pertenecen a organismos no industriales.

Tablas 1 y 2. Valor de la producción industrial bruta y producción mercantil por ramas.

Corresponde a la información captada a través del Sistema de Información Estadístico-Nacional atendiendo a la estructura ramal del Clasificador de Actividades Económicas, CAE, y la Metodología actual vigente.

Producción industrial bruta

Se refiere al valor de toda la producción que ejecutan las empresas que clasifican en el Sector Industria incluyendo la variación de los inventarios de productos en proceso con un ciclo de producción de larga duración, tales como la construcción de barcos, construcción de combinadas cañeras, elaboración de bebidas alcohólicas, curtiduría de pieles, etc., así como el valor de las inversiones con medios propios, excluyendo el valor de la producción propia que ha sido insumida en las necesidades productivo-industriales de la empresa.

Producción mercantil

Incluye no sólo el valor de los bienes, trabajos y servicios de carácter industrial destinado a clientes, sino también el de aquellos encaminados a incrementar o restituir el valor de los medios básicos de la empresa, los que se consumen dentro de la propia empresa en otras actividades no industriales que desarrolle la misma para las cuales existe balance independiente, el valor de las actividades productivas no industriales destinadas al cobro de otras entidades o personas y las producciones de construcciones con medios propios.

Tabla 3

Producción de mieles

Las cifras que se ofrecen se refieren sólo a la derivada de la producción de azúcar crudo.

Tabla 15

La información de los productos azúcar crudo, azúcar refino y mieles finales corresponde a la producción según año calendario.

Madera aserrada

Las cifras que se ofrecen se refieren sólo a la madera aserrada de producción nacional.

Nota:

De acuerdo a la nueva División Político-Administrativa, Isla de la Juventud se considera como Municipio Especial.

3- INDICADORES FUNDAMENTALES DE LA INDUSTRIA AZUCARERA

Zafra	Caña de azúcar molida			Azúcar crudo			
				Producción		Rendimiento Industrial	
	Total	Por día de zafra	Por día efectivo	Físico	Base 96°	Físico	Base 96°
	MMt	Miles de t		Mt		Por ciento	
1953/54	39, 3	446, 7	494, 9	4 896, 8	4 959, 1	12, 46	12, 62
1972/73	47, 5	352, 8	515, 0	5 159, 8	5 252, 7	10, 87	11, 07
1973/74	49, 6	387, 0	517, 3	5 815, 2	924, 9	11, 73	11, 95
1974/75	50, 5	413, 7	513, 5	6 201, 7	6 314, 3	12, 21	12, 44
1975/76	52, 0	399, 1	526, 9	6 044, 9	6 155, 9	11, 63	11, 84
1976/77	56, 1	398, 8	542, 5	6 369, 0	6 485, 0	11, 34	11, 55
1977/78	67, 0	400, 1	562, 7	7 216, 6	7 350, 5	10, 76	10, 96
1978/79	73, 0	402, 1	571,	7 843, 6	7 991, 8	10, 74	10, 94

Zafra	Grado de Polarización	Días de zafra	Días efectivo	Tiempo perdido	Producción de mieles finales de crudo
	Por ciento	U	U	Horas	Mt
1953/54	97, 23	88	79	35 550	1 312, 0
1972/73	97, 73	135	92	127 110	1 711, 7
1973/74	97, 81	128	96	100 989	1 849, 2
1974/75	97, 74	123	99	78 189	1 871, 1
1975/76	97, 75	130	99	98 558	1 809, 0
1976/77	97, 74	141	104	124 323	2 017, 2
1977/78	97, 78	168	119	164 379	2 191, 2
1978/79	97, 81	182	128	173 735	2 546, 7

4- CAÑA DE AZUCAR MOLIDA POR PROVINCIAS

Miles de toneladas

Provincias	Zafra							
	1971/72	1972/73	1973/74	1974/75	1975/76	1976/77	1977/78	1978/79
Cuba	43 544, 6	47 458, 9	49 562, 0	50 549, 4	51 999, 3	56 148, 7	67 043. 1	73 050, 0
Pinar del Río	807, 4	813, 4	891, 0	1 042, 5	1 269, 9	1 149, 9	1 246, 9	1 174, 7
La Habana *	4 599, 4	5 469, 0	5 200, 7	5 393, 7	5 890, 9	6 307, 4	6 897, 4	6 626, 4
Matanzas	5 578, 4	5 985, 5	6 265, 4	6 837, 4	6 787, 3	7 701, 6	8 263, 8	9 247, 5
Villa Clara	4 647, 6	4 683, 6	5 822, 2	6 023, 6	6 534, 0	6 917, 6	8 341. 1	8 724, 1
Cienfuegos	2 589, 6	2 763, 5	2 955, 4	2 969, 2	2 879, 4	3 275, 9	4 263, 2	4 362, 8
Sancti Spíritus	2 522, 6	2 482, 4	2 690, 7	3 099, 7	3 376, 1	3 538, 1	3 846. 6	3 876, 8
Ciego de Avila	4 756, 6	4 848, 6	4 631, 7	4 609, 6	6 343. 6	6 030, 3	6 863, 7	8 307. 5
Camagüey	4 028, 3	4 686, 6	5 191, 5	4 940, 2	4 884, 8	5 393, 3	7 025, 8	8 007. 5
Las Tunas	4 196, 6	4 217. 5	4 086, 1	3 665, 8	4 012, 1	4 914, 1	6 343. 2	6 495, 0
Holguín	4 701, 8	5 634, 0	5 666, 4	5 304, 5	4 465, 4	5 570, 8	6 187, 0	7 428, 7
Granma	2 338, 5	2 553, 5	2 716, 7	2 949, 7	2 871, 8	3 335, 3	3 924. 6	4 035, 9
Santiago de Cuba	2 172, 9	2 477. 4	2 504, 9	2 767, 4	2 173, 1	2 258, 9	2 673, 1	3 248. 2
Guantánamo	604, 9	843, 9	939, 3	946, 1	510, 9	755. 3	1 166. 7	1 514, 9

* Incluye la Provincia Ciudad de La Habana.

2- VALOR DE LA PRODUCCION MERCANTIL POR RAMAS

En Millones de Pesos

Ramas	1977	1978	1979
Total Sector	5 496, 4	6 001, 6	6 118, 9
Energía Eléctrica	183, 4	206, 3	240, 1
Industria del Combustible	403, 3	422, 0	422, 9
Minería y Metalurgia Ferrosa	74, 0	74, 8	76, 4
Minería y Metalurgia No Ferrosa	72, 3	72, 7	73, 8
Industria de la Construcción de Maquinaria No Eléctrica	372, 3	457, 5	497, 7
Industria Electrotécnica y Electrónica	63, 3	72, 4	77, 2
Industria de Productos Metálicos	112, 7	129, 8	144, 1
Química	460, 7	526, 6	556, 8
Industria del Papel y la Celulosa	83, 4	89, 9	88, 6
Industria Gráfica	94, 6	96, 4	104, 6
Industria Forestal y Elaboración de la Madera	138, 8	153, 2	137, 5
Industria de Materiales de Construcción	307, 4	316, 3	316, 8
Industria del Vidrio y la Cerámica	28, 1	35, 8	34, 9
Industria Textil	113, 6	117, 5	111, 3
Industria de Confecciones	192, 5	214, 4	223, 2
Industria del Cuero	135, 8	159, 2	148, 9
Industria Azucarera	686, 2	786, 7	813, 0
Industria Alimentaria	1 244, 7	1 271, 0	1 248, 8
Industria Pesquera	103, 1	118, 2	107, 5
Industria de Bebidas y Tabaco	422, 0	445, 2	439, 9
Otras Actividades Industriales	204, 2	235, -	254, 9

Números Relativos (Año precedente = 100)

Total Sector	101, 1	109, 2	102, 0
Energía Eléctrica	115, 6	112, 5	116, 4
Industria del Combustible	98, 0	104, 6	100, 2
Minería y Metalurgia Ferrosa	120, 3	101, 1	102, 1
Minería y Metalurgia No Ferrosa	111, 2	100, 6	101, 5
Industria de la Construcción de Maquinaria No Eléctrica	104, 4	122, 9	108, 8
Industria Electrotécnica y Electrónica	78, 2	114, 4	106, 6
Industria de Productos Metálicos	101, 4	115, 2	111, 0
Química	85, 1	114, 3	105, 7
Industria del Papel y la Celulosa	94, 1	107, 8	98, 6
Industria Gráfica	106, 8	101, 9	108, 5
Industria Forestal y Elaboración de la Madera	108, 8	110, 4	89, 8
Industria de Materiales de Construcción	106, 8	102, 9	100, 2
Industria del Vidrio y la Cerámica	96, 6	127, 4	97, 5
Industria Textil	89, 1	103, 4	94, 7
Industria de Confecciones	115, 4	111, 4	104, 1
Industria del Cuero	95, 0	117, 2	93, 5
Industria Azucarera	112, 8	114, 6	103, 3
Industria Alimentaria	103, 7	102, 1	98, 2
Industria Pesquera	97, 1	114, 8	90, 9
Industria de Bebidas y Tabaco	93, 7	105, 5	98, 8
Otras Actividades Industriales	90, 8	115, -	108, 2

8- PRODUCCION DE AZUCAR CRUDO, BASE 96 GRADOS DE POLARIZACION

Miles de Toneladas Métricas

Provincia	Zafra						
	1972/73	1973/74	1974/75	1975/76	1976/77	1977/78	1978/79
Cuba	5 252, 7	5 924, 9	6 314, 3	6 155, 9	6 485, 0	7 350. 5	7 991. 8
Pinar del Río	82, 6	101, 5	112, 3	124, 7	117, 9	130. 9	119. 3
La Habana *	605, 3	620, 3	660, 6	691, 2	718, 4	784, 5	739. 8
Matanzas	657, 4	772, 1	860, 4	803, 1	907, 7	947, 7	1 006, 1
Villa Clara	526, 3	717, 3	788, 1	806, 0	821, 3	886, 0	986, 9
Cienfuegos	327, 1	378, 8	394, 8	375, 0	431, 3	530, 7	540, 2
Sancti Spíritus	281, 2	313, 7	398, 0	414, 9	416, 2	430. 6	452, 1
Ciego de Avila	540, 6	521, 6	585, 5	746, 3	661, 6	767, 0	877. 8
Camagüey	513, 5	615, 5	619, 1	579, 9	612, 5	770, 7	978. 7
Las Tunas	474, 3	498, 6	434, 0	453, 2	538, 7	615, 8	646. 2
Holguín	599, 4	645, 4	617, 5	483, 5	513, 6	613. 1	764. 7
Granma	272, 9	322, 4	377, 5	357, 5	383, 0	427. 1	456. 7
Santiago de Cuba	271, 8	300, 6	344, 0	254, 9	273, 6	311. 5	364. 9
Guantánamo	100, 3	117, 1	122, 5	65, 7	89, 2	134. 9	158. 4

* Incluye la Provincia Ciudad de La Habana

9- PRODUCCION DE AZUCAR REFINO, POR REFINERIAS

Toneladas Métricas

Refinerías	Años						
	1973	1974	1975	1976	1977	1978	1979
Total	712 036	746 193	677 866	700 134	742 502	860 631	898 677
José Martí	3 478	2 015	10 333	10 016	12 248	16 027	21 838
Abraham Lincoln	41 984	29 300	42 660	39 706	41 370	33 136	27 963
Camilo Cienfuegos	195 108	171 915	70 926	139 339	150 153	208 309	180 451
Manuel Martínez Prieto	53 271	58 655	55 827	54 073	53 270	47 450	53 281
España Republicana	75 489	35 307	18 089	-	34 953	67 603	62 765
Jesús Rabí	13 946	13 669	3 910	18 055	16 131	8 482	11 104
José Antonio Echeverría	58 858	120 565	119 252	102 751	96 412	101 048	128 291
Quintín Banderas	35 529	32 366	31 087	33 546	39 239	35 378	38 030
Chiquitico Fabregat	19 774	28 287	30 274	26 781	27 097	30 477	23 690
Ramón Ponciano	30 859	37 802	45 160	36 508	38 666	43 109	40 981
Jorge Washington	32 389	30 615	32 146	26 018	32 076	32 917	38 038
Ignacio Agramonte	63 428	37 646	60 806	56 607	54 245	69 590	77 571
Ecuador	62 350	66 796	75 829	79 612	75 121	81 095	94 137
Argentina	-	65 799	47 693	37 916	48 028	46 428	56 735
Arquímides Colina	11 554	-	13 626	25 044	13 040	17 546	15 795
Frank País	14 019	15 456	20 248	14 162	10 453	22 036	28 007

10- RENDIMIENTO INDUSTRIAL FISICO, POR PROVINCIAS

Por ciento

Provincia	Zafra						
	1972/73	1973/74	1974/75	1975/76	1976/77	1977/78	1978/79
Cuba	10, 87	11, 73	12, 21	11, 63	11. 34	10. 76	10. 74
Pinar del Río	9, 98	11, 19	10. 59	9, 65	10, 08	10, 31	9, 98
La Habana *	10, 87	11, 68	12, 02	11, 50	11, 15	11, 14	10, 94
Matanzas	10, 77	12, 09	12, 36	11, 63	11. 60	11. 25	10, 69
Villa Clara	11, 03	12, 09	12, 84	12, 11	11, 65	10, 43	11, 10
Cienfuegos	11, 64	12, 60	12, 98	12, 81	12, 94	12. 24	12, 14
Sancti Spíritus	11, 14	11, 46	12, 62	12, 06	11. 55	10. 98	11. 39
Ciego de Avila	10, 95	11, 04	11, 94	11, 54	10, 77	10. 97	10. 37
Camagüey	10, 77	11, 63	12, 29	11, 65	11, 15	10. 77	10. 76
Las Tunas	11, 04	11, 99	11, 64	11, 11	10, 77	9. 55	9. 79
Holguín	10, 45	11, 18	11, 44	10, 64	11, 05	9. 72	10. 12
Granma	10, 49	11, 66	12, 55	12, 23	11, 28	10. 69	11, 11
Santiago de Cuba	10, 79	11, 81	12, 21	11, 54	11, 91	11. 46	11. 03
Guantánamo	11, 69	12, 25	12, 73	12, 64	11, 62	11. 37	10, 27

* Incluye la Provincia Ciudad de La Habana

5- CAÑA DE AZUCAR MOLIDA POR DIA DE ZAFRA, POR PROVINCIAS

Toneladas Métricas

Provincias	Zafra 1972/73	1973/74	1974/75	1975/76	1976/77	1977/78	1978/79
Cuba	352 770	386 986	413 747	399 088	398 751	400 147	402 140
Pinar del Río	6 387	7 021	6 927	7 199	6 658	6 228	6 370
La Habana *	38 120	39 765	40 539	40 814	39 743	40 944	41 455
Matanzas	48 053	50 786	52 156	50 773	54 843	53 850	53 368
Villa Clara	38 531	45 405	48 843	48 668	46 563	42 728	51 313
Cienfuegos	23 718	26 505	27 865	26 600	26 588	26 579	26 914
Sancti Spíritus	17 296	19 355	22 893	23 437	23 196	21 699	24 099
Ciego de Avila	34 284	34 784	41 897	46 046	43 493	44 802	41 529
Camagüey	34 711	39 005	44 136	38 905	42 585	46 055	46 213
Las Tunas	30 681	33 501	34 168	31 108	30 970	32 374	29 822
Holguín	37 632	42 873	44 949	39 882	38 939	37 624	37 154
Granma	19 008	21 203	22 302	21 758	19 309	21 657	21 316
Santiago de Cuba	16 451	18 290	18 628	16 664	18 216	17 452	15 193
Guantánamo	7 898	8 493	8 444	7 234	7 648	8 155	7 394

* Incluye la Provincia Ciudad de La Habana

6- CAÑA DE AZUCAR MOLIDA POR DIA EFECTIVO DE MOLIDA, POR PROVINCIAS

Toneladas Métricas

Provincia	Zafra 1972/73	1973/74	1974/75	1975/76	1976/77	1977/78	1978/79
Cuba	515 037	517 321	513 521	526 922	542 470	562 739	571 424
Pinar del Río	9 440	9 219	9 490	9 810	10 316	10 053	9 618
La Habana *	48 496	48 310	48 223	49 807	49 370	51 717	53 347
Matanzas	57 773	59 221	60 827	61 215	66 976	67 910	70 179
Villa Clara	58 111	59 906	60 005	62 687	63 745	64 404	68 225
Cienfuegos	30 344	31 702	32 058	31 533	31 901	32 768	32 665
Sancti Spíritus	24 083	27 501	29 890	30 038	31 269	32 282	32 810
Ciego de Avila	60 449	49 875	52 473	66 114	63 940	68 834	67 925
Camagüey	53 232	61 787	62 665	58 489	67 597	66 255	67 267
Las Tunas	49 307	48 584	42 583	45 195	47 932	48 398	48 417
Holguín	57 058	56 143	52 994	50 071	48 450	56 997	57 516
Granma	30 519	29 410	28 295	28 474	26 600	28 503	28 443
Santiago de Cuba	24 942	24 166	23 370	22 851	23 564	23 693	24 116
Guantánamo	11 283	11 497	10 648	10 638	10 810	10 925	10 896

* Incluye la Provincia Ciudad de La Habana

7- PRODUCCION DE AZUCAR CRUDO FISICO, POR PROVINCIAS

Miles de Toneladas Métricas

Provincia	Zafra 1972/73	1973/74	1974/75	1975/76	1976/77	1977/78	1978/79
Cuba	5 159,8	5 815,2	6 201,7	6 044,9	6 369,0	7 216,6	7 843,6
Pinar del Río	81,2	99,7	110,4	122,5	115,9	128,6	117,3
La Habana *	594,5	607,5	648,7	677,7	703,3	768,6	724,8
Matanzas	644,9	757,5	845,4	789,5	893,1	929,7	988,7
Villa Clara	516,7	703,8	773,7	790,8	906,0	869,9	968,2
Cienfuegos	321,6	372,4	388,0	368,7	423,9	521,6	529,7
Sancti Spíritus	276,5	308,3	391,1	407,2	408,6	422,3	441,-
Ciego de Avila	531,0	511,4	574,4	732,6	649,7	753,2	861,4
Camagüey	504,7	604,0	607,5	569,2	601,0	756,5	861,5
Las Tunas	465,9	489,9	426,7	445,5	529,6	606,0	635,9
Holguín	589,0	633,8	606,9	475,2	505,1	501,5	751,8
Granma	267,8	316,5	370,4	350,8	277,2	419,7	448,4
Santiago de Cuba	267,3	295,3	338,1	250,7	268,9	306,3	358,6
Guantánamo	98,7	115,1	120,4	64,5	87,7	132,7	155,6

* Incluye la Provincia Ciudad de La Habana

13- TIEMPO PERDIDO EN ZAFRAS AZUCARERAS, SEGUN CAUSAS

Por ciento

Zafra	Total	Lluvia	Falta de caña		Limpieza	Interrupciones Operativas	Roturas o Deficiencias de equipos	Misceláneas
			Agrícola	FFCC				
1971/72	38, 23	6, 65	13, 34	1, 68	2, 52	6, 61	6, 07	1, 36
1972/73	28, 51	2, 99	8, 46	0, 99	3, 45	5, 33	5, 88	1, 41
1973/74	23, 18	1, 37	6, 72	0, 50	3, 64	4, 12	5, 05	1, 78
1974/75	18, 24	0, 64	3, 31	0, 28	3, 79	4, 21	4, 67	1, 34
1975/76	22, 01	3, 52	6, 10	0, 32	2, 81	3, 48	3, 96	1, 82
1976/77	24, 84	8, 65	4, 22	0, 36	2, 66	3, 22	3, 41	2, 32
1977/78	27, 28	11, 71	4, 56	0, 42	2, 45	2, 93	3, 11	2, 10
1978/79	27, 33	9, 09	6, 30	0, 34	2, 53	3, 01	3, 29	2, 77

14- PERDIDAS DE POL EN CAÑA DE AZUCAR

Por ciento

Zafra	Total	Pérdidas				En bagazo	Recobrado en azúcar
		Total	De ello: en casa de calderas				
			En cachaza	En mieles	Indeterminadas		
1971/72	20, 40	12, 55	0, 59	10, 49	1, 47	7, 85	79, 60
1972/73	18, 02	11, 00	0, 55	9, 10	1, 35	7, 02	81, 98
1973/74	16, 64	10, 26	0, 46	8, 53	1, 27	6, 38	83, 36
1974/75	15, 71	9, 52	0, 47	8, 20	0, 85	6, 19	84, 29
1975/76	15, 33	9, 45	0, 53	8, 06	0, 86	5, 88	84, 67
1976/77	15, 44	9, 99	0, 56	9, 55	0, 88	5, 45	84, 56
1977/78	15, 26	9, 76	0, 58	8, 32	0, 86	5, 50	84, 74
1978/79	15, 63	10, 22	0, 52	8, 84	0, 86	5, 41	84, 37

15- PRODUCCION INDUSTRIAL DE PRODUCTOS SELECCIONADOS

Ramas y Productos	Unidad de Medida	1973	1974	1975	1976	1977	1978	1979
Energía Eléctrica								
Energía eléctrica	GWh	5 703,4 (b)	6 018, 0 (b)	6 582, 9	7 191, 4	7 706, 9	8 481, 3	9 403, 1
Industria del Combustible								
Petróleo crudo extracción	t	137 768, 6	167 978, 0	226 423, 9	234 849, 6	256 385, 9	288 390, 4	288 234, 0
Petróleo crudo procesado	Mt	5 345, 7	5 566, 6	5 976, 4	6 129, 0	6 324, 2	6 359, 0	6 371, 3
Petróleo combustible (fuel oil)	Mt	2 672, 9	2 769, 0	2 822, 1	2 935, 6	3 209, 6	3 100, 6	3 213, 2
Combustible diesel (gas oil)	Mt	865, 1	974, 9	1 083, 3	961, 9	995, 7	1 083, 1	1 094, 3
Gas licuado de petróleo	t	66 533	69 700	83 225	90 312	96 862	101 664, 0	92 172, 0
Gasolina de motor	t	911 030	868 055	947 114	909 442	833 316	886 749, 0	872 038, 9
Kerosene	t	451 583	423 859	447 017	453 917	415 492	426 878	414 636
Aceites y grasas lubricantes	t	118 425	116 699	150 957	103 579	120 138	126 452, 0	132 902, 0
Gas natural	Mm3	14 501, 8	19 491, 9	17 247, 8	21 288, 5	16 972, 7	10 584, 2	17 531, 3
Gas manufacturado	Mm3	88 099, 0	96 785, 6	98 741, 8	109 250, 3	116 331, 6	124 145, 8	132 586, 6
Minería y Metalurgia Ferrosa								
Cromo refractario	t	37 164, 0	37 734, 0	16 088, 0	19 115, 0	20 354, 0	28 776, 0	28 200, 0
Acero común	t	220 655, 0	250 291, 6	298 448, 8	250 309, 6	330 478, 5	323 561, 7	327 792, 1
Barras de acero corrugadas	t	189 049, 8	205 392, 0	242 604, 7	229 601, 4	292 441, 3	292 755, 3	313 505, 2
Palanquillas de acero	t	194 395, 8	215 152, 2	260 590, 2	235 272, 6	289 161, 4	263 138, 4	303 286, 5
Piezas de acero forjadas	t	905, 6	1 034, 1	1 197, 0	1 208, 7	1 365, 4	1 971, 9	2 608, 0
Piezas de acero fundidas	t	5 460, 3	5 949, 4	8 452, 1	7 173, 0	8 252, 4	6 900, 6	8 986, 5
Tubos de hierro fundido para acueducto	t	12 203, 0	14 424, 0	13 426, 0	16 350, 9	18 957, 2	18 350, 6	18 108, 0
Tubos de hierro fundido para sanitarios	t	1 850, 0	1 202, 0	1 760, 0	1 576, 9	1 671, 4	1 985, 7	1 704, 6
Piezas de hierro fundidas	t	4 906, 6	5 290, 1	5 265, 1	9 476, 5	11 426, 6	11 952, 4	12 748, 3
Alambre de púas	t	9 479, 8	10 990, 6	12 012, 4	10 015, 5	9 785, 1	9 884, 3	9 876, 2

Véanse las notas al final de la tabla.

11- DURACION DE LAS ZAFRAS AZUCARERAS, POR PROVINCIAS

Zafra	Cuba	Pinar del Río	La Habana	Matanzas	Villa Clara	Cienfuegos	Sancti Spíritus
1973/74							
Días de Zafra	128	127	131	123	128	112	139
Días efectivos de molida	96	97	108	106	97	93	98
1974/75							
Días de zafra	123	150	133	131	123	107	135
Días efectivos de molida	99	110	112	112	100	93	104
1975/76							
Días de zafra	130	177	144	134	136	108	144
Días efectivos de molida	99	129	118	111	104	91	112
1976/77							
Días de zafra	141	173	159	140	149	123	153
Días efectivos de molida	104	111	128	115	109	103	113
1977/78							
Días de zafra	168	200	168	153	195	160	177
Días efectivos de molida	119	124	133	122	130	130	119
1978/79							
Días de zafra	182	184	160	173	170	162	161
Días efectivos de molida	128	122	124	132	128	133	118

Zafra	Ciego de Avila	Camagüey	Las Tunas	Holguín	Granma	Santiago de Cuba	Guantánamo
1973/74							
Días de zafra	133	133	122	132	128	137	111
Días efectivos de molida	93	84	84	101	92	104	82
1974/75							
Días de zafra	115	112	107	118	132	149	112
Días efectivos de molida	92	79	86	100	104	118	89
1975/76							
Días de zafra	138	126	129	112	132	130	71
Días efectivos de molida	96	84	89	89	101	95	48
1976/77							
Días de zafra	139	127	159	117	173	124	99
Días efectivos de molida	94	80	103	94	125	96	70
1977/78							
Días de zafra	153	153	196	164	181	153	143
Días efectivos de molida	100	106	131	109	138	113	107
1978/79							
Días de zafra	200	173	218	200	189	214	205
Días efectivos de molida	122	119	134	129	142	135	139

12- TIEMPO PERDIDO EN ZAFRAS AZUCARERAS, POR PROVINCIAS

Horas

Provincia	Zafra						
	1972/73	1973/74	1974/75	1975/76	1976/77	1977/78	1978/79
Cuba	127 108	100 489	78 189	98 558	124 323	164 379	173 735
Pinar del Río	3 712	2 777	3 746	4 458	6 110	7 265	5 893
La Habana *	12 145	8 255	8 322	10 056	11 886	13 312	12 649
Matanzas	8 518	7 162	7 637	9 508	12 658	14 552	19 415
Villa Clara	24 781	20 264	13 838	18 775	25 496	42 093	36 883
Cienfuegos	6 448	5 009	3 747	4 339	5 306	8 024	7 450
Sancti Spíritus	8 354	8 082	5 594	6 028	8 741	12 958	8 929
Ciego de Avila	9 974	6 887	4 899	7 731	8 335	9 58[illegible]	14 890
Camagüey	9 837	11 667	8 370	9 513	11 954	12 929	15 174
Las Tunas	7 328	5 057	2 828	5 715	7 863	9 094	11 998
Holguín	11 383	7 500	3 899	5 280	6 893	12 101	15 055
Granma	10 569	8 201	6 573	7 178	9 910	9 740	11 090
Santiago de Cuba	9 114	5 977	5 421	6 157	5 089	7 514	14 611
Guantánamo	4 947	3 651	3 315	3 320	4 082	5 210	9 698

* Incluye la Provincia Ciudad de La Habana

15- PRODUCCION INDUSTRIAL DE PRODUCTOS SELECCIONADOS (Continuación)

Ramas y Productos	Unidad de Medida	1973	1974	1975	1976	1977	1978	1979
Medicamentos de uso veterinario	MP	4 881, 0	5 775, 0	5 282, 0	6 575, 9	6 663, 2	8 235, 2	8 307, 2
Neumáticos	U	371 468	390 810	367 831	266 360	171 949	294 514	301 954
Cámaras para neumáticos	U	216 428	246 443	255 552	189 874	150 783	221 043, 0	193 089, 0
Calzado plástico	M par	89 851	6 267, 1	7 081, 8	6 571, 0	2 450, 9	3 038, 0	2 538, 0
Tubería plástica eléctrica	Mm	5 894, 6	6 673, 8	7 478, 9	6 873, 4	7 591, 5	7 090, 3	6 143, 8
Fósforos manufacturados	MMcj.	439, 6	414, 3	424, 4	425, 1	430, 8	414, 0	370, 5
Glicerina refinada	t	2 265, 1	2 153, 0	1 941, 1	2 284, 5	2 027, 0	1 768, 2	1 822, 8
Industria del Papel y la Celulosa								
Pulpa de bagazo	t	43 011	42 607	36 320	40 947	37 537	33 923, 6	29 514, 4
Papel de imprenta y escribir	t	26 880	28 525	31 967	32 255	31 276	35 642, 9	34 854, 1
Cartón gris	t	14 264	14 632	15 951	14 794	13 545	15 703, 6	12 321, 7
Cartoncillo para corrugar	t	13 601	13 820	11 798	14 611	15 303	14 480, 4	13 150, 5
Cartón linner kraft	t	24 204	19 287	10 567	2 716	-	852, 5	-
Cartulina	t	12 287	11 426	14 104	12 319	10 283	10 578, 8	12 871, 9
Envases plegables	MU	151 725, 1	176 298, 0	169 008, 1	195 297, 6	184 793, 3	175 248, 3	155 649, 7
Envases corrugados	MU	49 540, 1	51 131, 8	69 317, 3	71 007, 1	67 990, 9	71 352, 4	74 477, 3
Envases parafinados	MU	71 357, 3	72 243, 7	80 276, 6	116 565, 5	94 722, 2	67 979, 6	43 218, 5
Sacos multicapas	MU	69 122, 8	70 509, 5	70 522, 6	66 401, 8	67 384, 0	76 414, 0	69 749, 8
Industria Gráfica								
Libros	MU	28 817, 1	30 053, 8	35 208, 0	34 528, 3	29 766, 5	46 655, 5	43 712, 4
Revistas	MU	4 984, 6	5 211, 7	5 735, 1	5 532, 1	61 337, 1	62 139, 2	102 321, 5
Folletos	MU	2 803, 3	4 798, 0	2 501, 6	3 073, 8	20 416, 2	15 593, 2	16 974, 4
Libretas escolares	MU	76 081, 6	84 867, 1	91 900, 6	86 698, 5	98 367, 9	96 159, 5	98 178, 8
Marquillas para cigarros	MMU	916, 6	812, 7	898, 2	668, 2	768, 1	811, 4	904, 7
Industria Forestal y Elaboración de la Madera								
Madera aserrada	m3	52 677	50 678	55 482	41 377	67 965	73 182, 1	75 285, 8
Envases de madera	MU	9 019, 0	10 218, 1	12 521, 7	17 415, 0	9 334, 8	6 968, 2	6 346, 0
De ello:								
Envases para tabaco	MU	4 430, 8	4 906, 3	6 430, 6	6 173, 8	5 575, 6	3 788, 2	2 978, 7
Muebles	MP	30 498, 2	34 041, 3	44 340, 2	40 793, 9	51 924, 1	59 906, 9	48 318, 3
Traviesas de madera de producción nacional	m3	20 610	20 716	20 441	20 084	19 627	19 909	25 456
Maderas en bolo de producción nacional	m3	90 916	100 134	108 022	90 519	97 572	114 421	120 208
Madera para combustible (leña)	m3	1 830 261	1 699 020	1 688 628	2 048 717	2 338 896	2 300 423	2 486 744
Industria de Materiales de Construcción								
Arena para la construcción	Mm3	2 875, 2	3 341, 2	4 204, 1	4 322, 7	4 233, 4	4 678, 4	4 496, 8
Piedra triturada	Mm3	7 434, 9	7 599, 2	8 919, 0	9 512, 3	9 682, 5	9 984, 9	10 500, 8
Cemento gris	Mt	1 757, 4	1 813, 5	2 083, 1	2 501, 1	2 656, 3	2 711, 7	2 612, 8
Baldozas de terrazzo	Mm2	1 028, 9	1 787, 9	2 007, 4	2 818, 9	2 256, 4	2 255, 9	2 274, 6
Losetas hidráulicas (mosaicos)	Mm2	2 118, 1	2 045, 2	2 223, 8	2 055, 2	2 383, 1	2 519, 2	2 449, 0
Ladrillos de barro	MU	64 854, 5	66 691, 3	76 860, 8	99 942, 8	113 361, 3	115 426, 4	115 133, 3
Productos de hormigón (prefabricado)	Mm3	733, 5	828, 0	981, 2	919, 4	915, 1	893, 6	883, 2
Materiales refractarios	t	14 607, 9	13 581, 6	11 414, 4	12 552, 7	17 412, 6	17 073, 9	16 316, 9
Tubos de hormigón para acueductos	km	68, 3	105, 6	135, 9	118, 9	139, 0	140, 1	170, 8
Tejas acanaladas de asbesto-cemento	Mm2	5 202, 4	5 715, 5	6 619, 9	6 932, 1	6 328, 7	5 814, 6	5 040, 3
Tubos de asbesto-cemento para acueductos	km	130, 8	116, 8	147, 4	140, 2	130, 3	491, 3	983, 6
Bloques de hormigón	MU	26 513, 1	30 091, 1	35 853, 9	37 799, 7	45 119, 2	48 189, 6	46 079, 7
Industria del Vidrio y la Cerámica								
Vidrio plano	Mm2	111, 3	402, 3	455, 7	351, 2	407, 6	334, 7	293, 3
Botellas	MMU	174, 2	160, 5	201, 1	182, 3	165, 7	228, 9	183, 9
Ampulas	MMU	93, 5	103, 4	94, 1	86, 7	58, 1	90, 0	109, 2
Azulejos	MU	31 532, 8	33 336, 8	33 284, 4	35 570, 6	29 978, 2	45 373, 4	59 075, 2
Muebles sanitarios	MU	135, 3	156, 8	160, 1	171, 1	214, 2	245, 2	231, 2
Industria Textil								
Tejidos	Mm2	123 923, 2	131 981, 7	144 188, 0	139 445, 2	151 847, 9	156 255, 3	150 466, 7
Tejidos de algodón	Mm2	117 108, 7	127 979, 6	137 550, 1	134 062, 3	148 860, 7	154 404, 3	148 649, 4
Tejidos de lana	Mm2	54, 6	244, 8	360, 1	265, 5	331, 1	322, 0	290, 4
Tejidos de rayón	Mm2	6 759, 9	3 757, 3	6 277, 8	5 117, 4	2 656, 1	1 529, 0	1 526, 9
Sogas y cordeles de henequén	t	6 176, 7	7 117, 0	7 933, 2	7 036, 6	6 105, 5	6 144, 0	5 518, 3
Medias	MU	20 749, 4	22 718, 5	24 161, 4	23 812, 5	24 892, 9	26 911, 4	27 073, 4

15- PRODUCCION INDUSTRIAL DE PRODUCTOS SELECCIONADOS (Continuación)

Ramas y Productos	Unidad de Medida	1973	1974	1975	1976	1977	1978	1979
Minería y Metalurgia No Ferrosa								
Níquel más cobalto (Contenido metálico)	t	35 198, 7	33 878, 7	37 327, 3	37 020, 5	36 750, 0	34 786, 8	32 324, 0
Oxido y polvo de Ni+Co	t	6 607, 0	7 464, 6	9 632, 5	8 286, 0	8 996, 8	8 735, 3	8 189, 9
Sínter de Ni+Co	t	10 441, 0	7 466, 0	8 876, 0	10 143, 5	9 629, 1	9 572, 2	10 861, 9
Sulfuro de Ni+Co	t	18 150, 7	18 948, 1	18 818, 8	18 591, 0	18 124, 1	16 479, 3	13 272, 2
Cobre concentrado (Contenido metálico)	t	2 106, 9	2 877, 2	2 776, 5	2 897, 6	2 582, 9	2 820, 9	2 839, 9
Perfiles de aluminio	t	1 936, 8	1 702, 6	2 017, 8	1 803, 0	1 157, 8	1 266, 0	1 455, 8
Industria de la Construcción de Maquinaria No Eléctrica								
Partes, piezas y accesorios de maquinaria y equipos para la industria azucarera	MP	1 042, 1	1 894, 0	2 500, 0	2 095, 8	2 430, 6	22 187, 1	15 669, 8
Equipos industriales de aire acondicionado y refrigeración	U	4 052	4 978	5 675	5 761	3 306	3 568	3 733
Traillas	U	50	50	90	283	-	100	140
Compactadores	U	20	20	25	46	5	13	27
Combinadas cañeras	U	-	-	-	-	30	165	360
Carretas para caña	U	3 906	3 000	3 600	2 600	3 000	3 000	3 900
Bombas de agua de uso general	U	8 818	14 130	14 851	3 672	1 201	511	585
Cocinas de gas	U	40 112	45 079	53 627	49 327	51 717	51 233	35 652
Cocinas de kerosene	U	72 250	100 000	104 000	79 000	102 465	73 272	107 127
Omnibus	U	1 137	1 255	1 718	1 266	1 970	1 805	2 440
Barcos de pesca	U	105	131	137	156	152	139	93
Industria Electrotécnica y Electrónica								
Alambres y cables eléctricos desnudos	t	1 021, 9	1 164, 2	1 332, 1	975, 2	656, 5	1 387, 5	2 362, 1
Alambres y cables eléctricos con aislamiento hasta 1 kv	km	32 369, 0	28 950, 9	27 286, 8	30 272, 7	21 356, 2	26 313, 2	42 046, 3
Alambres eléctricos para enrrollados de motores	t	238, 2	223, 1	302, 6	351, 8	153, 8	193, 7	373, 1
Alambres y cables telefónicos	km	4 059, 5	4 767, 0	4 635, 2	2 780, 4	3 657, 8	3 107, 6	3 753, 2
Refrigeradores eléctricos	U	40 220	42 001	50 012	43 687	46 274	45 573	55 622
Acumuladores	U	111 550	126 416	139 856	98 837	97 397	136 576	177 897
Radiorreceptores	U	23 928	42 223	112 635	92 352	120 005	120 628	143 273
Televisores	U	-	-	25 600	28 000	33 000	51 166	52 414
Industria de Productos Metálicos								
Estructura de acero	t	1 395, 0	4 129, 2	1 836, 0	2 128, 9	8 930, 7	19 210, 1	24 919, 6
Tanques de acero inoxidable	U	218	95	187	314	193	295	68
Envases de acero	MU	500, 9	647, 8	895, 2	662, 5	787, 5	663, 0	749, 2
Envases de aluminio	MU	52 023, 9	54 916, 8	52 151, 0	53 028, 1	53 099, 3	39 300, 3	39 187, 2
Electrodos para soldar	t	648, 2	2 291, 5	2 316, 7	1 456, 1	2 188, 0	2 404, 4	2 399, 6
Tapas corona	MGRS	9 970, 7	9 686, 0	9 139, 0	8 954, 9	8 374, 7	8 145, 9	9 085, 0
Ollas de presión	MU	414, 4	450, 0	415, 9	70, 2	33, 7	123, 8	6, 3
Puntillas	t	6 602, 6	9 197, 4	8 902, 6	5 540, 9	6 803, 7	7 645, 3	7 411, 6
Química								
Pirita de hierro	t	71 850, 6	65 161, 0	72 605, 0	64 241, 0	81 674, 1	53 715, 2	28 932, 8
Sal	t	123 781, 3	138 337, 3	156 826, 1	151 185, 1	129 454, 4	130 606, 9	122 487, 3
De ella:								
Sal común fina	t	72 390, 4	79 382, 4	88 406, 9	88 098, 7	79 837, 5	84 544, 3	70 451, 5
Amoniaco anhidrido	t	24 784	69 297	118 124	96 838	70 001	47 321, 4	188 745, 4
Acido sulfúrico 98%	t	384 589	383 772	417 974	391 776	374 834	346 544, 4	296 538, 8
Hidróxido de sodio (sosa cáustica) 50%	t	3 619	4 034	4 027	4 010	4 706	4 896, 6	4 463, 5
Oxígeno	Mm3	7 258, 2	7 333, 8	7 877, 7	8 339	8 633, 4	10 218, 9	10 914, 1
Acetileno	Mm3	1 375, 8	1 448, 6	1 605, 3	1 661	1 643	1 922, 2	2 274, 4
Insecticidas	t	4 424	5 200	5 426	3 591	2 660	3 013	4 414
Superfosfato simple	t	45 008	15 563	43 322	5 070	9 809	32 399	14 184
Nitrato de amonio	t	18 570	98 839	190 869	140 220	97 225	69 717	362 851
Urea	t	-	2 774	3 260	22 661	16 112	6 946	21 599
Fertilizantes completos	t	662 925	728 055	749 148	797 808	863 121	945 469, 3	872 783, 2
Complejos	t	32 003	71 215	102 420	70 720	59 689	48 715, 4	72 564, 6
Mezclados	t	588 395	585 020	548 300	638 440	711 896	796 484, 4	712 899, 6
Granulados	t	42 527	71 820	98 428	88 648	91 536	100 269, 5	87 319, 0
Cuerdas de rayón	t	1 268	1 674	2 154	1 637	440	1 415, 2	1 586, 1
Hilaza de rayón	t	229	336	145	-	257	297	-
Pinturas de aceite	hl	49 583	48 758	74 706	43 726	3 139	31 604	47 273
Pinturas emulsionadas	hl	82 697	90 025	112 753	70 721	78 081	71 089	71 572
Barnices	hl	11 635	6 986	7 042	5 914	5 523	5 420	6 834
Esmaltes	hl	38 522	43 091	46 649	39 064	28 930	25 250	34 797
Detergente doméstico	t	17 867, 0	15 753, 7	22 010, 1	21 868, 0	16 840, 4	21 308, 4	15 549, 2
Jabón de lavar	t	38 719, 0	39 706, 7	40 615, 6	42 818, 2	34 782, 6	38 166, 8	34 503, 1
Jabón de tocador	t	15 750, 5	17 209, 7	17 794, 7	17 773, 0	16 207, 0	17 774, 5	17 154, 2
Pasta dentífrica	t	3 414, 6	3 420, 6	3 651, 4	3 758, 8	3 637, 1	4 678, 1	2 932, 8
Perfumes, maquillajes cosméticos	MF	51 843, 0	59 150, 2	55 045, 1	48 806, 6	54 801, 9	55 816, 7	48 990, 5
Levadura torula	t	6 797	8 509	7 955	8 231	11 165	21 164	27 661

15- PRODUCCION INDUSTRIAL DE PRODUCTOS SELECCIONADOS (Conclusión)

Ramas y Productos	Unidad de Medida	197[illegible]	1974	1975	1976	1977	1978	1979
Industria de Bebidas y Tabaco								
Alcohol desnaturalizado	Mhl	701, 6	708, 0	670, 5	686, 1	770, 7	772, 9	802, 1
Alcohol A-B-C	hl	86 560, 0	210 831, 0	96 116, 0	204 654, 1	203 740, 0	564, 3	458, 2
Bebidas Alcohólicas (exc. vinos)	Mhl	382, 5	327, 8	419, 6	320, 3	284, 3	319, 4	358, 8
Vinos	Mhl	135, 8	141, 1	78, 2	125, 1	134, 6	136, 9	137, 4
Cervezas	Mhl	1 851, 3	1 808, 3	2 110, 7	2 169, 0	2 199, 2	2 338, 3	2 306, 8
Maltas	Mhl	495, 3	477, 5	420, 3	372, 8	279, 8	179, 9	221, 0
Refrescos	Mhl	1 795, 6	1 710, 2	1 569, 6	1 500, 6	1 062, 3	1 249, 6	1 379, 2
Aguas Minerales	Mhl	1 242, 0	550, 6	391, 5	398, 8	394, 2	510, 4	468, 6
Tabaco Torcido	MU	352 957, 0	374 237, 6	383 264, 0	360 954, 3	352 577, 0	354 214, 4	295 156, 2
Cigarrillos	MMU	14 971, 2	14 531, 9	15 366, 4	14 759, 6	15 880, 5	16 908, 2	17 376, 5
De ello:								
Cigarrillos Negros	MMU	11 490, 4	11 050, 9	12 627, 6	11 931, 4	12 809, 5	14 298, 6	14 371, 3
Picaduras para Pipas	t	7, 9	4, 8	8, 7	21, 7	10, 2	3, 4	4, 9
Otras Actividades Industriales								
Piensos	t	782 862, 7	890 895, 1	1001 027, 2	1095580, 8	1123643, 0	1256317, 9	1264259, 7
Implementos Deportivos	MP	5 618, 4	7 504, 5	8 831, 7	9 024, 3	9 194, 5	8 792, 3	10 532, 2
Lámparas para uso Industrial	U	53 982	85 400	121 200	86 000	60 800	77 900, 0	36 900, 0
Lámparas para uso del Hogar	U	173 662	96 700	69 120	74 200	91 600	81 600, 0	44 300, 0

(a) Contenido Metálico.

(b) Incluye la autogeneración Industrial.

15- PRODUCCION INDUSTRIAL DE PRODUCTOS SELECCIONADOS (Continuación)

Ramas y Productos	Unidad de Medida	1973	1974	1975	1976	1977	1978	1979
Industria de Confecciones								
Ropa interior (incluye canastilla y bebitos)	MU	55 095,4	62 680,6	66 881,8	61 018,2	58 378,6	66 754,5	66 422,4
Ropa exterior (incluye canastilla y bebitos)	MU	39 418,3	43 124,1	47 438,6	47 576,1	45 966,2	50 444,4	51 264,0
Blusas y blusones (exc. bebitos)	MU	1 767,9	2 034,3	2 035,6	2 303,4	2 328,5	2 635,5	21 183,3
Camisas (exc. bebitos)	MU	11 806,1	13 071,5	15 082,1	16 036,3	16 026,1	16 604,4	16 880,2
Pantalones (excluye bebitos)	MU	11 767,2	12 446,3	13 204,3	13 397,4	13 531,7	13 971,0	14 616,7
Sayas	MU	1 474,5	2 037,7	2 582,0	1 719,8	2 505,5	2 396,7	2 250,7
Sweaters (excluye bebitos)	MU	388,2	466,2	697,3	476,9	428,2	112,0	325,5
Trajes (excluye bebitos)	MU	66,9	70,0	72,5	76,4	76,8	47,6	42,8
Vestidos (excluye bebitos)	MU	348,1	317,8	409,8	349,9	468,6	521,3	399,7
Sacos de algodón y rayón	MU	11 582,2	11 048,0	12 389,7	10 026,8	9 955,5	13 758,0	10 997,4
Sacos de kenaf	MU	2 441,6	3 035,4	6 923,0	7 144,5	7 561,5	9 803,1	8 680,8
Colchones y colchonetas	MU	733,2	862,1	819,3	773,8	859,3	793,2	1 043,3
Industria del Cuero								
Pieles naturales	Mm2	2 810,5	2 557,7	2 087,7	2 703,8	2 637,1	3 217,3	2 925,2
Suelas de cuero	t	1 695,8	1 879,8	2 002,6	2 137,6	1 482,3	1 908,4	1 927,2
Cueros vacunos frescos	MU	804,0	716,3	659,2	731,7	845,7	1 228,3	1 238,6
Calzado de cuero	M par	14 760,0	13 512,4	15 513,3	14 979,0	12 448,5	14 685,4	13 758,5
Industria Azucarera								
Azúcar crudo	Mt	5 188,1	5 700,6	6 193,1	5 917,6	6 705,1	7 427,1	7 515,1
Azúcar refino	Mt	759,7	688,3	655,1	697,7	742,3	860,6	898,7
Mieles finales	Mt	1 757,1	1 831,6	1 929,6	1 807,7	2 171,0	2 336,0	2 461,6
Bagazo industrial total	t	280 769	321 861	327 557	293 772	344 989	362,8	358,5
Industria Alimentaria								
Carne deshuesada de res	t	84 567,4	69 798,0	67 697,5	80 523,6	87 504,1	83 386,5	78 752,5
Carne de cerdo en bandas	t	12 935,9	18 957,9	24 211,6	29 105,5	33 707,0	34 980,1	34 027,8
Carnes en conservas	t	14 604,4	19 162,9	26 278,6	29 014,7	31 740,5	31 124,1	30 483,8
Carne fresca de aves	t	11 706,2	11 854,9	13 471,8	18 406,6	20 375,5	19 775,2	29 184,1
Harina de trigo	t	178 446,1	184 331,1	176 065,4	165 351,2	176 361,8	174 928,9	169 524,4
Manteca de cerdo	t	14,8	244,7	240,2	1 124,4	1 394,3	1 314,1	884,5
Sebo industrial	t	5 715,7	5 008,0	4 458,1	5 198,6	5 533,8	5 276,2	4 940,1
Grasas hidrogenadas	t	13 214,6	13 471,3	14 489,6	13 619,1	16 119,7	16 189,0	16 823,7
Leche pasterizada y cruda	t	568 639,9	593 797,3	611 478,3	621 369,8	642 465,4	651 896,3	653 742,3
Leche condensada	t	42 856,1	42 688,3	46 206,3	46 520,7	48 185,4	43 080,1	37 102,4
Leche evaporada	t	15 681,9	14 627,2	15 911,4	15 551,6	14 991,1	19 854,7	28 188,4
Leche en polvo	t	4 077,4	2 875,6	3 459,4	2 495,3	2 549,2	2 278,3	2 376,6
Quesos	t	4 327,1	3 937,4	6 748,3	6 978,5	10 123,0	8 557,5	10 054,5
Mantequilla	t	6 278,0	6 738,3	7 800,9	5 275,7	6 155,1	11 465,9	10 937,8
Yogurt	t	23 403,4	27 108,6	40 068,8	40 636,5	44 461,8	43 147,1	48 448,7
Helados	M Gl.	14 181,1	14 097,1	16 266,7	17 455,5	17 483,1	18 851,0	18 837,6
Aceites vegetales refinados	t	51 500,2	56 672,3	59 059,3	46 332,5	59 735,4	52 664,5	62 683,1
Arroz consumo	t	139 492,1	206 501,1	222 810,6	210 877,5	241 446,6	238 440,9	202 625,8
Repostería	MP	108 145,3	106 700,9	113 246,8	118 929,9	120 180,7	125 268,7	123 760,9
Pan	t	400 678,1	409 403,9	417 185,5	421 503,2	429 247,0	444 063,5	441 204,3
Galletas de sal	t	37 770,0	39 231,6	41 820,8	43 513,3	42 667,8	42 014,1	40 627,7
Galletas finas	t	22 020,0	21 565,0	22 178,2	21 690,5	20 540,9	23 631,1	22 933,5
Pastas alimenticias	t	52 771,6	52 324,1	53 246,6	52 058,9	51 822,4	51 672,0	52 774,6
Turrones	t	-	-	-	-	1,3	...	...
Caramelos y confituras	t	17 247,5	17 398,4	20 271,9	21 915,2	22 288,7	25 142,6	21 508,9
Conservas de frutas y vegetales	t	75 490,9	86 727,6	98 341,0	103 227,6	103 372,6	99 672,7	101 886,0
De ello:								
Compotas de frutas	t	18 312,8	18 971,1	20 146,5	14 714,2	13 701,0	18 339,3	16 285,4
Conservas de tomate	t	15 491,0	26 713,7	27 193,4	29 807,1	25 790,6	23 877,7	26 397,0
Café tostado	t	27 191,2	27 732,5	28 411,6	23 695,3	15 503,3	15 984,3	14 198,9
Industria Pesquera								
Pescados frescos y congelados	t	372,5	554,2	702,1	1 799,9	13 485,7	21 726,8	11 397,9
CPI.	t	9 345,8	12 356,1	10 970,4	10 163,3	10 043,0	11 743,8	10 571,2
Mariscos frescos y congelados	t	3 155,7	2 765,0	2 547,4	2 536,6	2 311,0	2 293,9	1 802,3
CPI.	t	...	...	...	92 422,3	85 729,8	88 181,6	69 572,0
Pescados y mariscos en conservas	t	...	...	...	19 743,6	16 884,3	19 986,4	17 952,5
Pescados frescos y gongelados								
CPI.								
Mariscos frescos y congelados								
CPI.								

19- EXISTENCIA DE BARCOS DE PESCA EN LAS FLOTAS DEL ALTO E INTERMEDIAS, POR FLOTAS Y TIPOS DE BARCOS

Concepto	1970	1971	1972	1973	1974	1975	1976	1977	1978	1979
Total	272	274	248	235	226	246	343	361	300	313
Flota Cubana de Pesca	34	36	36	26	26	29	31	38	42	45
Atlantik	2	5	5	5	5	5	5	5	5	5
SEC-N	1	1	1	1	1	1	2	-	-	-
Tasba 67	2	2	2	2	2	2	2	2	2	2
Tasba 96	3	3	3	2	2	2	2	2	2	2
ACSA 56-C	2	2	2	2	2	2	-	-	-	-
Bacaladeros	4	4	4	4	4	4	-	2	1	1
SRT-M	6	6	6	6	6	4	1	1	1	1
TACSA 95-TF	-	-	-	-	-	5	14	19	22	25
Transportadores	3	3	3	3	4	4	4	6	8	8
Otros	11	10	10	1	-	-	1	1	1	1
Flota Atunera de Cuba	26	26	25	25	25	24	24	25	25	24
Long Liner Japoneses	4	4	4	4	4	4	4	4	3	3
Long Liner Españoles	21	21	20	20	20	19	19	20	20	19
Cerqueros Jagua	1	1	1	1	1	1	1	1	1	1
Transbordadores	-	-	-	-	-	-	-	-	1	1
Flota del Golfo	89	87	60	58	52	53	118	116	110	117
Lambdas	55	55	56	58	52	53	52	50	50	50
Golfos	9	9	-	-	-	-	-	-	4	3
Motoveleros	8	4	-	-	-	-	-	-	-	-
Ro	-	-	3	-	-	-	-	-	-	-
Sonderos	17	18	-	-	-	-	-	-	-	-
Otros	-	1	1	-	-	-	66	66	56	64
Flota Camaronera de Cuba	123	125	127	126	123	140	170	162	123	127
Congeladores Franceses	30	30	30	30	30	30	30	29	29	29
Neveros Españoles	90	89	89	88	88	87	85	83	20	17
Neveros Peruanos	-	-	-	-	-	12	14	14	14	14
Otros	3	6	8	8	5	11	41	36	60	67

20- EXISTENCIA DE EMBARCACIONES EN LAS FLOTAS COSTANERAS, POR TIPO DE EMBARCACIONES (a)

Provincias	Tipos de Embarcaciones 1977					Tipos de Embarcaciones 1978				
	A	B	C	D	Otros	A	B	C	D	Otros
Cuba	100	732	464	455	105	100	732	464	455	105
Pinar del Río	4	78	118	117	14	4	78	118	117	14
La Habana	-	29	3	79	4	-	29	3	79	4
Matanzas	3	46	19	25	6	3	46	19	25	6
Villa Clara	7	115	67	60	-	7	115	67	60	-
Cienfuegos	28	44	12	34	24	28	44	12	34	24
Sancti Spíritus	19	75	40	24	42	19	75	40	24	42
Camagüey	16	210	108	63	5	16	210	108	63	5
Holguín	23	17	37	4	2	23	17	37	4	2
Granma	-	88	47	34	3	-	88	47	34	3
Isla de la Juventud	-	30	13	15	5	-	30	13	15	5

(a) Tipo de embarcaciones : A = Menos de 18' de eslora. B = De 18' a 24'11' de eslora. C = De 25' a 33'11' de eslora. D = De 34' en adelante.

16- ESTRUCTURA DEL CONSUMO NETO DE COMBUSTIBLES DOMESTICOS

Por ciento

Combustible	1970	1971	1972	1973	1974	1975	1976	1977	1978
Total	100	100	100	100	100	100	100	100	100, 0
Alcohol etílico	8	4	4	4	4	4	6	5	5, 9
Carbón vegetal	6	6	6	6	7	6	6	6	4, 2
Gas licuado	9	8	7	7	8	8	9	8	10, 5
Kerosene	73	57	59	60	65	66	71	62	73, 3
Gas manufacturado	4	3	3	3	4	5	5	4	5, 2
Leña	.	21	20	19	11	10	3	15	0, 9
Electricidad	.	1	1	1	1	1	.	.	0, 0

(a) Cifras provisionales.

17- ESTRUCTURA DEL CONSUMO NETO DE ENERGIA

Por ciento

Energía	1970	1971	1972	1973	1974	1975	1976	1977	1978
Total	100, 0	100, 0	100, 0	100, 0	100, 0	100, 0	100. 0	100, 0	100, 0
Combustibles vegetales y alcohol	52, 6	42, 1	37, 7	37, 3	36, 8	36, 3	36, 1	37, 6	37. 0
Carbón mineral y coke	0, 7	0, 9	1, 0	0, 9	0, 8	0, 8	0, 6	0, 4	0, 7
Derivados del petróleo	43, 1	52, 9	56, 8	57, 0	57, 5	57, 9	57, 8	56, 8	56, 5
Electricidad	3, 3	3, 7	4, 1	4, 4	4, 5	4, 6	5. 0	4, 7	5. 3
Gas manufacturado	0, 3	0, 4	0, 4	0, 4	0, 4	0, 4	0, 5	0, 5	0. 5

(a) Cifras provisionales.

18- GENERACION BRUTA DE ELECTRICIDAD

GWh

Años	Total	Ministerio de la Industria Eléctrica	Ministerio de la Industria Azucarera	Empresas Productoras de Níquel	Otros Productores
1968	.	3 206, 1	...	231, 7	177, 6
1969	.	3 390, 7	...	229, 1	162, 5
1970	4 887, 6	3 609, 4	880, 5	237, 3	160, 4
1971	5 021, 0	3 789, 3	817, 0	244, 3	170, 4
1972	5 265, 0	4 211, 6	645, 0	242, 9	165, 5
1973	5 703, 4	4 582, 8	718, 9	242, 8	158, 9
1974	6 018, 0	4 892, 0	736, 2	230, 8	159, 0
1975	6 582, 9	5 412, 9	756, 2	239, 1	174, 7
1976	7 191, 4	6 018, 2	773, 3	241, 1	158, 8
1977	7 706, 9	6 514, 3	836, 1	239, 4	117, 1
1978	8 481, 3	7 174, 2	955, 7	233, 6	117, 8
1979	9 403, 1	8 083, 9	958, 1	245. 4	115, 7

CAPITULO VII
CONSTRUCCION

1 - PRODUCCION BRUTA DE CONSTRUCCIONES DE LAS EMPRESAS ESPECIALIZADAS EN LA CONSTRUCCION, POR GRUPOS

Millones de peso

Rama Grupo	1972	1973	1974	1975	1976	1977	1978	1979
TOTAL	703,4	962,8	1 050,4	1 250,3	1 320,1	1 450,2	1 557,1	1 569,8
CONSTRUCCION Y MONTAJE	675,2	924,5	1 009,5	1 201,4	1 269,3	1 374,7	1 478,3	1 479,4
Viviendas y Urbanizaciones	122,4	149,4	147,0	151,3	138,9	148,0	138,8	132,6
Agropecuarias	63,1	81,4	89,6	101,3	84,4	68,6	70,6	66,7
Educacionales	84,4	174,8	177,5	203,5	221,3	196,0	171,0	138,3
Otras Edificaciones	53,1	73,9	110,6	166,6	166,0	156,1	175,0	197,3
Industriales	71,0	96,9	107,9	140,6	171,7	253,2	302,3	318,8
Redes Eléctricas	12,2	8,4	9,7	12,4	12,9	13,7	20,1	21,8
Redes de Comunicación	0,1	0,2	0,5	0,5	0,4	0,3	1,1	5,9
Oleoductos y Gasoductos	-	-	-	-	-	-	-	-
Viales (Exc. Vías Férreas)	112,0	157,5	156,5	165,5	180,5	166,0	160,3	150,2
Vías Férreas	4,8	6,2	7,0	17,7	25,2	43,3	49,8	49,9
Marítimas	9,5	19,9	20,6	26,9	36,4	33,2	34,5	31,3
Hidráulicas	84,0	99,2	105,0	114,1	121,9	123,7	130,0	116,2
Hidrológicas	11,2	15,0	19,8	22,0	22,1	25,0	25,9	24,4
Perforación de Pozos de Petróleo y Gas	-	-	-	-	-	-	-	-
Mineras	-	-	-	-	-	-	-	-
Mantenimientos	-	-	-	-	-	-	-	-
Otras Prod. Comercializadas	38,3	31,9	43,7	58,2	64,0	76,7	115,5	133,0
	9,1	9,8	14,1	20,8	23,6	66,9	83,4	93,0
TRABAJOS DE EXPLORACION GEOLOGICA, PERFORACION Y GEODESIA	10,6	13,7	14,4	18,6	18,6	23,7	28,7	30,7
Trab. de Expl. Geológica, Perforación y Geodesia	10,6	13,7	14,4	18,6	18,6	23,4	28,0	30,1
Otras Prod. Comercializadas	-	-	-	-	-	0,3	0,7	0,6
ELABORACION DE PROYECTOS PARA LA CONSTRUCCION	17,6	24,6	26,5	30,3	32,2	51,8	50,1	59,7
Elab. de Proyectos para la Construcción	17,6	24,6	26,5	30,3	32,2	51,2	49,6	58,6
Otras Prod. Comercializadas	-	-	-	-	-	0,6	0,5	1,1

2 - INDICE DE LA PRODUCCION BRUTA DE CONSTRUCCIONES DE LAS EMPRESAS ESPECIALIZADAS EN LA CONSTRUCCION, POR GRUPOS

100 = Año Precedente

Rama Grupo	1973	1974	1975	1976	1977	1978	1979
TOTAL	136,9	109,1	119,0	105,6	109,9	107,4	100,8
CONSTRUCCION Y MONTAJE	136,9	109,2	119,0	105,7	108,3	107,5	100,1
Viviendas y Urbanizaciones	122,1	98,4	102,9	91,8	106,5	93,8	95,5
Agropecuarias	129,0	110,1	113,1	83,3	81,3	102,9	94,5
Educacionales	207,1	101,5	114,6	108,7	88,6	87,2	80,9
Otras Edificaciones	139,2	149,7	150,6	99,6	94,0	112,1	112,7
Industriales	136,5	111,4	130,3	122,1	147,5	119,4	105,5
Redes Eléctricas	68,9	115,5	127,8	104,0	106,3	146,7	108,5
Redes de Comunicación	200,0	250,0	100,0	80,0	86,5	366,7	536,4
Oleoductos y Gasoductos	-	-	-	-	-	-	-
Viales (Exc. Vías Férreas)	140,6	99,4	105,8	109,1	92,0	96,6	93,7
Vías Férreas	129,2	112,9	252,9	142,4	187,9	105,1	100,4
Marítimas	209,5	103,5	130,6	135,3	91,3	103,9	90,7
Hidráulicas	118,1	105,8	108,7	106,8	101,5	105,1	89,4
Hidrológicas	133,9	132,0	111,1	100,5	113,1	104,0	93,8
Perforación de Pozos de Petróleo y Gas	-	-	-	-	-	-	-
Mineras	-	-	-	-	-	-	-
Mantenimientos	-	-	-	-	-	-	-
Otras Prod. Comercializadas	83,3	137,0	133,2	110,0	119,9	150,6	115,2
	107,7	143,9	147,5	113,5	283,0	124,7	111,5
TRABAJOS DE EXPLORACION GEOLOGICA, PERFORACION Y GEODESIA	129,2	105,1	129,2	100,0	127,3	121,1	107,0
Trab. de Expl. Geológica, Perforación y Geodesia	129,2	105,1	129,2	100,0	125,8	119,7	107,5
Otras Prod. Comercializadas	-	-	-	-	-	233,3	85,7
ELABORACION DE PROYECTOS PARA LA CONSTRUCCION	139,8	107,7	114,3	106,3	160,6	96,7	119,2
Elab. de Proyectos para la Construcción	139,8	107,7	114,3	106,3	158,8	96,9	118,1
Otras Prod. Comercializadas	-	-	-	-	-	83,3	220,0

CONSTRUCCION

OBSERVACIONES

Universo que se considera

Empresa del Ministerio de la Construcción, Poder Popular y Otros Organismos, clasificadas en alguna de las ramas del Sector Construcción, según el Clasificador de Actividades Económicas de la República de Cuba CAE-CUBA, excluye las Empresas no clasificadas en ninguna de las ramas del Sector Construcción y que ejecutan construcciones con medios propios.

Producción bruta de construcciones

Comprende el valor a salida de Empresa, de todos los trabajos realizados por las Empresas clasificadas como constructora según el CAE-CUBA.

Se excluye el valor reportado como sub-contratista por estar considerado en la ejecución del contratista principal.

5- INDICADORES DE VIVIENDAS EJECUTADAS POR EL MINISTERIO DE LA CONSTRUCCION, POR PROVINCIAS EN 1979

Provincias	Viviendas en construcción al 1ro. de Enero de 1978	Viviendas terminadas este año			Viviendas en construcción al 31 de Diciembre de 1979
		Cantidad	Superficie de fabricación	Superficie útil	
	(U)	(U)	(Mm2)	(Mm2)	(U)
CUBA	36 198	14 201	1 200, 8	881, 4	42 678
Pinar del Río	3 909	1 653	122, 6	106, 8	4 062
La Habana	2 421	638	46, 7	38, 4	3 457
Ciudad de La Habana	12 487	3 009	333, 0	220, 1	12 786
Matanzas	2 270	1 207	136, 6	74, 3	2 695
Villa Clara	2 581	987	72, 6	58, 4	2 661
Cienfuegos	1 146	402	30, 6	24, 0	1 648
Sancti Spíritus	939	657	39, 9	33, 3	959
Ciego de Avila	1 120	802	56, 2	46, 5	1 609
Camagüey	1 923	1 434	110, 1	82, 0	2 549
Las Tunas	758	320	23, 4	17, 7	1 131
Holguín	2 407	1 141	84, 3	74, 0	3 193
Granma	829	500	34, 8	20, 7	1 094
Santiago de Cuba	1 355	746	59, 1	45, 4	2 029
Guantánamo	971	195	14, 2	10, 9	1 360
Isla de la Juventud	1 082	510	36, 7	28, 9	1 445

6- OBRAS SELECCIONADAS TERMINADAS Y SUS CAPACIDADES MINISTERIO DE LA CONSTRUCCION (a)

Obras	Unidad de Medida de las capacidades	1975		1976		1977		1978		1979	
		Cantidad	Capacidad	Cantidad	Capacidad	Cantidad	Capacidad	Cantidad	Capacidad	Cantidad	Capacidad
		(U)		(U)		(U)		(U)		(U)	
Agropecuarias											
Vaquerías	Vacas	270	58 676	152	28 914	115	21 876	69	12 998	131	21 082
Centros de Cría de Terneros	Terneros	19	13 800	16	9 800	29	17 763	20	12 960	13	8 348
Centros de Toros	Toros	3	420	5	2 160	5	2 160	-	-	6	3 420
Centros Porcinos	Cerdos	6	60 000	6	40 800	11	74 800	8	13 940	7	31 704
Centros de Ceba	Plazas	26	9 870	19	8 760	63	20 046	30	12 640	17	16 004
Granjas Avícolas	M. de Aves	3	1 203	-	275	13	510	12	2 280	16	1 781
Escolares											
Internados de Secundaria	Alumnos	68	35 360	110	57 420	90	46 800	52	26 728	45	29 100
Politécnicos	Alumnos	11	5 500	22	11 900	25	13 000	10	6 713	6	3 040
Tecnológicos	Alumnos	4	2 700	1	500	6	3 000	4	3 100	1	500
Escuelas Formadores de Maestros	Alumnos	3	3 500	2	3 000	3	4 500	2	6 000	1	2 000
Semi-Internados de Primaria	Alumnos	-	5 000	28	17 610	23	13 800	10	6 800	3	2 100

(a) Excluye obras entregadas que no han sido totalmente terminadas.

3 - PRODUCCION BRUTA DE CONSTRUCCIONES DE LAS EMPRESAS ESPECIALIZADAS EN LA CONSTRUCCION, POR PROVINCIAS

Millones de pesos

Provincias	1972	1973	1974	1975	1976	1977	1978	1979
Cuba	703,4	962,8	1 050,4	1 250,4	1 320,1	1 450,2	1 557,1	1 569,8
Pinar del Río	38,7	64,0	75,8	86,7	95,0	103,7	99,6	103,1
La Habana	120,1	143,5	135,4	154,7	142,4	134,0	128,2	124,9
Ciudad de La Habana	160,6	202,8	212,4	250,8	276,8	324,3	381,7	397,4
Matanzas	43,0	67,9	69,5	73,8	73,4	77,2	77,9	82,5
Villa Clara	53,5	67,2	86,7	108,8	104,5	166,3	169,5	169,8
Cienfuegos	25,2	42,8	51,2	65,8	80,6	71,6	72,6	66,9
Sancti Spíritus	40,8	44,4	51,2	53,1	57,6	40,8	45,0	44,7
Ciego de Avila	19,7	21,7	25,8	32,2	35,4	39,5	42,0	41,6
Camagüey	57,9	79,4	95,3	118,7	114,7	114,4	116,9	119,5
Las Tunas	14,5	22,1	22,0	24,9	27,1	26,8	32,9	41,0
Holguín	33,5	54,0	60,6	79,6	94,4	109,8	122,0	123,0
Granma	37,0	47,4	51,3	57,3	57,2	61,5	64,9	63,2
Santiago de Cuba	33,6	65,3	68,2	85,3	99,4	119,3	137,0	134,7
Guantánamo	12,1	23,2	25,8	35,5	37,2	36,2	41,8	33,4
Isla de la Juventud (a)	13,2	17,1	19,2	23,2	24,4	24,8	25,1	24,1

(a) Municipio Especial.

4 - VIVIENDAS TERMINADAS POR LAS EMPRESAS ESPECIALIZADAS EN LA CONSTRUCCION

Concepto	Total	Ministerio de la Construcción		Otros Organismos	
		Cantidad		Cantidad	
	(U)	(U)	Por ciento	(U)	Por ciento
1972	16 807	15 813	94,1	994	5,9
1973	20 710	20 108	97,1	602	2,9
1974	18 552	18 293	98,6	259	1,4
1975	18 602	18 376	98,8	226	1,2
1976	15 342	15 127	98,6	215	1,4
1977	20 024	19 893	99,3	131	0,7
1978	17 072	16 858	98,7	214	1,3
1979	14 523	14 201	97,8	322	2,2
Pinar del Río	1 659	1 653	99,6	6	0,4
La Habana	644	638	99,1	6	0,9
Ciudad de La Habana	3 033	3 009	99,0	24	0,8
Matanzas	1 228	1 207	98,3	21	1,7
Villa Clara	1 060	987	93,1	73	6,9
Cienfuegos	402	402	100,5	-	-
Sancti Spíritus	688	657	95,5	31	4,5
Ciego de Avila	808	802	99,3	6	0,7
Camagüey	1 440	1 434	99,6	6	0,4
Las Tunas	350	320	91,4	30	8,6
Holguín	1 182	1 141	96,5	41	3,5
Granma	528	500	94,7	28	5,3
Santiago de Cuba	750	746	99,5	3	0,4
Guantánamo	202	195	96,5	-	3,5
Isla de la Juventud	549	510	92,9	39	7,1

a) Municipio Especial.

8- PRESAS EN CONSTRUCCION HASTA DICIEMBRE 31 DE 1978 (a) (b)

Nombre	Localización		Capacidad de embalse	Area de inundación	Destino
	Municipio	Provincia	(MMm3)	(ha)	
La Paila	San Cristóbal	Pinar del Río	60, 5	447, 0	Caña
El Salto	Viñales	Pinar del Río	58, 0	1 300, 0	Arroz
Bacunagua	San Cristóbal	Pinar del Río	48, 0	620, 0	Arroz y caña
Herradura (Tenería)	Consolación del Sur	Pinar del Río	45, 6	940, 0	Caña
Mártires de la Palma	La Palma	Pinar del Río	12, 0	167, 0	Caña
El Patate	...	Pinar del Río	44, 8	...	Arroz
Bahía Honda	Bahía Honda	Pinar del Río	7, 6	150, 0	Abasto a la Población
San Miguel	Jaruco	La Habana	14, 0	260, 0	Pastos
Jaruco	Jaruco	La Habana	28, 6	332, 0	Pastos y caña
Pinillos	Mariel	La Habana	19, 1	338, 0	Abasto a la Población
Buena Suerte	Nueva Paz	La Habana	9, 5	135, 0	Pastos
La Ruda	San José de las Lajas	La Habana	10, 2	162, 0	Pastos
San Francisco	...	La Habana	41, 7	750, 0	Caña
Pipian	Madruga	La Habana	4, 0	392, 0	Caña
Palma Sola	Corralillo	Villa Clara	80, 0	780, 0	Caña y cítricos
Avilés	Cumanayagua	Cienfuegos	190, 0	243, 0	Caña, pastos y cítricos
Higuanojos	Sancti Spíritus	Sancti Spíritus	24, 4	2 508, 0	Pastos y cítricos
Truinicú	Sancti Spíritus	Sancti Spíritus	57, 0	600, 0	Caña
Chamba	Chambas	Ciego de Avila	41, 6	566, 0	Caña
Máximo	Sierras de Cubitas	Camagüey	70, 5	1 500, 0	Cítricos
Amistad Cubano-Búlgara	Sibanicú	Camagüey	120, 0	250, 0	Abasto
Najasa II	Santa Cruz del Sur	Camagüey	83, 2	2 375, 0	Caña
Durán II	Vertientes	Camagüey	23, 5	700, 0	Caña
Moa	Moa	Holguín	141, 0	420, 0	Abasto a la Población
Nipe	Mayarí	Holguín	112, 2	1 750, 0	Caña
Melones	Moa	Holguín	400, 0	1 630, 0	Abasto a la Población
Las Villas	Jiguaní	Granma	20, 0	400, 0	Pastos
Batalla de Guisa	Bayamo	Granma	66, 5	404, 0	Arroz
Paradas	Santiago de Cuba	Santiago de Cuba	34, 2	280, 0	Abasto a la Población
Protesta de Baraguá	Palma Soriano	Santiago de Cuba	250, 0	3 240, 0	Arroz y caña
Jaibo	El Salvador	Guantánamo	120, 0	720, 0	Caña
Pozo Azul	S. A. del Sur	Guantánamo	14, 0	95, 0	Cultivos varios
La Libertad	Isla de la Juventud		45, 2	3 100, 0	Cítricos
Las Tunas	Isla de la Juventud		6, -	151, 0	Abasto y cítricos

(a) Mayores de 5, 0 MMm3. (b) Datos preliminares del inventario de presas y embalses.

7- CANTIDAD Y CAPACIDAD DE PRESAS Y MICROPRESAS POR PROVINCIAS (a)

Provincias	Antes de 1959 (b)		De 1959 hasta la fecha (c)		Tasa de incremento promedio de las capacidades (d)
	Cantidad (U)	Capacidad (MMm3)	Cantidad (U)	Capacidad (MMm3)	
Cuba	13	47,8	442	7 424,4	1,34
Terminadas	13	47,8	380	4 904,0	1,27
En construcción	-	-	62	2 520,4	-
Pinar del Río	-	-	60	679,4	1,76
Terminadas	-	-	53	402,9	1,67
En construcción	-	-	7	276,5	-
La Habana	-	-	29	472,8	1,45
Terminadas	-	-	17	342,2	1,41
En construcción	-	-	12	130,6	-
Ciudad de La Habana	-	-	51	111,7	1,23
Terminadas	-	-	46	111,0	1,23
En construcción	-	-	5	0,7	-
Matanzas	-	-	34	64,0	1,78
Terminadas	-	-	32	63,5	1,78
En construcción	-	-	2	0,5	-
Villa Clara	2	6,0	30	899,0	1,30
Terminadas	2	6,0	29	819,0	1,29
En construcción	-	-	1	80,0	-
Cienfuegos	-	-	18	216,9	1,86
Terminadas	-	-	17	26,9	1,23
En construcción	-	-	1	190,0	-
Sancti Spíritus	-	-	18	1 221,6	1,73
Terminadas	-	-	16	1 140,2	1,72
En construcción	-	-	2	81,4	-
Ciego de Avila	-	-	4	43,7	2,75
Terminadas	-	-	3	2,1	1,00
En construcción	-	-	1	41,6	-
Camagüey	8	28,6	73	1 073,5	1,21
Terminadas	8	28,6	70	749,0	1,19
En construcción	-	-	3	324,5	-
Las Tunas	-	-	38	247,6	2,58
Terminadas	-	-	37	235,6	2,48
En construcción	-	-	1	12,0	-
Holguín	1	5,7	7	716,7	1,28
Terminadas	1	5,7	4	63,5	1,14
En construcción	-	-	3	653,2	-
Granma	-	-	7	426,5	1,16
Terminadas	-	-	5	340,0	1,13
En construcción	-	-	2	86,5	-
Santiago de Cuba	2	7,5	49	708,6	1,27
Terminadas	2	7,5	38	285,3	1,21
En construcción	-	-	11	423,3	-
Guantánamo	-	-	5	301,7	1,75
Terminadas	-	-	2	166,0	1,61
En construcción	-	-	3	135,7	-
Isla de la Juventud	-	-	19	240,7	1,16
Terminadas	-	-	11	156,8	1,12
En construcción	-	-	8	83,9	-

(a) Capacidad de embalse según proyectos. (b) Incluye embalses naturales posteriormente trabajados. (c) Datos preliminares del inventario de presas y embalses. Las cifras comprenden hasta el 31 de diciembre de 1978. (d) Calculado según año de terminación de las primeras capacidades a partir del año 1959.

11- CARRETERAS Y CAMINOS CONSTRUIDOS POR DESTINO

Kilómetros

Concepto	1974	1975	1976	1977	1978	1979
Total						
Explanados	1 276, 8	1 404, 3	1 078, 1	1 032, 0	1 074, 9	450, 9
Pavimentados	639, 4	804, 2	673, 2	1 088, 2	914, 13	532, 8
Autopistas						
Explanados	35, 7	69, 2	37, 0	97, 1	39, 0	25, 4
Pavimentados	26, 3	24, 3	4, 2	165, 7	85, 2	86, 6
Carreteras						
Explanados	289, 2	313, 7	328, 8	150, 9	200, 8	133, 3
Pavimentados	290, 1	474, 3	356, 0	501, 1	442, 2	256, 8
Caminos						
Explanados	951, 9	1 021, 4	712, 3	784, 0	835, 1	292, 2
Pavimentados	323, 0	305, 6	313, 0	421, 4	386, 9	189, 4

12- INVENTARIO DE EQUIPOS FUNDAMENTALES UTILIZADOS EN LA CONSTRUCCION EN EL MINISTERIO DE LA CONSTRUCCION

Equipos	Existencia al inicio del año 1979	Existencia al final del año 1979
Bulldozers	3 156	3 329
Cargadores	1 308	1 994
Motoniveladoras	1 276	1 241
Zanjadoras	55	72
Excavadoras	642	630
Grúas	2 086	2 338
Traíllas	517	529
Mototraíllas	428	447
Perforadoras	437	436
Compactadores autopropulsados	845	899
Camiones	12 927	13 663
Remolcadores	553	1 077

9- INSTALACIONES DE TUBERIAS A LA RED DE ACUEDUCTOS Y ALCANTARILLADOS POR EMPRESAS ESPECIALIZADAS EN LA CONSTRUCCION EN 1979

MMm3

Provincias	Total	A instalaciones		A la población e industria
		Agropecuarias	Escolares	
Cuba	646, 2	229, 7	95, 2	321, 3
Pinar del Río	47, 0	22, 2	5, 9	18, 9
La Habana	166, 2	133, 9	12, 8	19, 5
Ciudad de La Habana	43, 9	-	-	43, 9
Matanzas	30, 9	12, 0	3, 0	15, 9
Villa Clara	28, 7	4, 9	1, 4	22, 4
Cienfuegos	27, 6	5, 0	7, 9	14, 7
Sancti Spíritus	18, 9	1, 7	1, 7	15, 5
Ciego de Avila	5, 4	-	0, 6	4, 8
Camagüey	56, 3	0, 4	6, 2	49, 7
Las Tunas	31, 1	6, 0	10, 9	14, 2
Holguín	46, 0	11, 6	1, 8	32, 6
Granma	37, 7	15, 6	4, 1	18, 0
Santiago de Cuba	43, 7	11, 0	11, 1	21, 6
Guantánamo	26, 9	2, 4	12, 6	11, 9
Isla de la Juventud (a)	35, 9	3, 0	15, 2	17, 7

(a) Municipio Especial.

10- CAPACIDAD EN HECTAREAS DE RIEGO, DRENAJE Y/O PROTECCION POR CULTIVOS FUNDAMENTALES CREADA EN 1979 POR EMPRESAS ESPECIALIZADAS EN LA CONSTRUCCION

Hectáreas

Cultivos	Capacidad de riego creada			Superficie beneficiada por obras de drenaje y protección	
	Total	Riego convencional	Riego por aspersión	Area desecada	Area protegida contra inundaciones
Total	86 994	31 698	55 296	805	21 346
Caña	43 818	11 149	32 669	805	16 434
Arroz	16 243	16 243	-	-	-
Plátano	1 508	1 508	-	-	-
Pastos	5 769	2 174	3 595	-	2 255
Cítricos	12 495	-	12 495	-	2 134
Otros	7 161	624	6 537	-	523

CAPITULO VIII
TRANSPORTE Y COMUNICACIONES

1- PRODUCCION BRUTA DEL SECTOR TRANSPORTE, POR RAMAS

Millones de Pesos

Concepto	1973	1974	1975	1976	1977	1978	1979
Total del Sector	713,1	846,8	1 011,3	1 039,2	1 095,7	1 169,4	1 225,3
Estatal	630,3	767,9	938,1	974,6	1 045,0	1 116,0	1 179,8
Uso General	521,7	663,5	811,0	819,0	849,9	882,9	926,9
Ferroviario	52,1	55,7	57,6	63,2	73,3	86,8	104,9
Automotor	210,5	229,3	317,4	375,8	386,5	397,8	407,7
Pasaje	179,3	191,8	268,5	315,6	322,6	325,3	331,2
Carga	31,2	37,5	48,9	60,2	63,9	72,5	76,5
Marítimo	116,5	205,6	249,6	213,0	203,8	196,9	195,0
Aéreo	41,5	42,7	48,6	52,4	66,1	72,8	99,1
Carga y Descarga y Expedición	101,1	130,2	137,8	114,6	120,2	128,6	120,2
Uso No General	108,6	104,4	127,1	155,6	195,1	233,1	
Ferroviario	-	-	-	-	17,9	49,6	252,9
Automotor	108,6	104,4	127,1	155,6	177,2	183,5	59,6
Pasaje	-	-	-	-	26,2	35,8	193,3
Carga (a)	108,6	104,4	127,1	155,6	151,0	147,7	38,9
Privado	82,8	78,9	73,2	64,6	50,7	53,4	154,4
Uso General	82,8	78,9	73,2	64,6	50,7	53,4	45,4
Automotor	58,3	54,7	48,4	37,9	29,4	32,0	45,5
Pasaje	24,5	24,2	24,8	26,7	21,3	21,4	45,5
Carga							28,6
							16,9

(a) Hasta 1976 sólo Transporte Agropecuario, a partir de 1977 incluye empresas transportistas de otros organismos.

2- LONGITUD DE LAS VIAS DE COMUNICACIONES

Kilómetros

Años	Total	Vías Férreas				Carreteras	
		Normal	Uso General: De ella: Electrificadas	Uso No General: Normal	Uso No General: Estrecha	Tercer Carril	Pavimentadas	Sin Pavimentar
1973	18 099	5 343	125	9 533	3 053	170	10 003	14 394
1974	.	5 086	125	...	...	...	11 524	15 754
1975	.	5 209	150	...	...	...	12 427	17 116
1976	.	5 130	150	...	...	...	...	...
1977	.	...	...	...	...	...	...	...
1978	.	...	...	7 505	2 217	128	...	...
1979	.	3 177	150	7 327	2 164	125	10 127	7 720

3- LINEAS DE TRANSPORTE DE PASAJEROS, POR OMNIBUS

Años	Urbanas		Intermunicipales		Interprovinciales		Rurales	
	Líneas U	Longitud Km	Líneas U	Longitud Km	Líneas U	Longitud Km	Líneas U	Longitud Km
1973	912	2 923	493	20 724	90	35 845	581	15 197
1974	307	2 881	547	22 498	90	37 343	594	15 250
1975	335	3 068	604	23 937	91	36 104	625	15 782
1976	341	3 402	626	24 250	92	37 917	648	16 934
1977	375	3 552	648	23 349	114	40 593	695	17 962
1978	465 (a)	4 402	759	26 837	127	43 128	721	18 290
1979	491 (b)	4 548 (b)	818	28 851	126	43 915	764	21 167

(a) Incluye 44 rutas provisionales con Girón V, en Ciudad de La Habana con 403 kilómetros. (b) Incluye 42 rutas con ómnibus Girón V, con un total de 372 kilómetros de longitud.

TRANSPORTE Y COMUNICACIONES

OBSERVACIONES

Producción bruta

Se refiere a los ingresos brutos obtenidos por las empresas de Uso General y Uso No General cuya actividad fundamental es el transporte de mercancías y demás operaciones relacionadas con él -operaciones de carga y descarga, almacenaje, expedición de mercancías-, por el transporte de pasajeros y por el alquiler de equipos de transporte a otras empresas. Incluye además los ingresos de los transportistas privados tanto de cargas como de pasajeros.

Universo de la información en unidades físicas

La información en unidades físicas que se ofrece en este capítulo corresponde a todas las empresas que clasifican en el sector transporte tanto de uso general como de uso no general. Incluye la actividad privada de carga y pasaje.

Producción bruta

Corresponde al valor de las actividades postal, telegráfica, telefónica, radiocomunicaciones nacionales e internacionales, radiodifusión, televisión y empresas privadas de cables.

Universo de la información

La información que se ofrece en este capítulo corresponde sólo al Ministerio de Comunicaciones.

5- PASAJEROS TRANSPORTADOS

Miles

Concepto	1973	1974	1975	1976	1977	1978	1979
Total del Sector	1 974 114, 1	2 039 580, 7	2 268 649, 9	2 411 079, 7	2 305 094, 3	2 333 750, 2	2 315 181, 0
Estatal	1 899 392, 3	1 969 473, 3	2 206 573, 9	2 362 476, 2	2 267 397, 7	2 292 614, 0	2 278 469, 5
Uso General	1 899 392, 3	1 969 473, 3	2 206 573, 9	2 362 476, 2	2 234 725, 9	2 257 659, 2	2 241 003, 9
Ferroviario	10 053, 0	10 282, 0	11 084, 8	12 592, 4	15 301, 8	17 559, 5	17 936, 7
Automotor	1 872 771, 1	1 940 189, 7	2 172 596, 7	2 327 067, 3	2 195 566, 6	2 218 035, 1	2 201 190, 8
Omnibus	1 861 970, 2	1 921 065, 4	2 121 412, 2	2 227 977, 0	2 069 267, 7	2 110 569, 8	2 100 770, 5
Urbano	1 523 419, 0	1 549 457, 4	1 702 495, 3	1 797 363, 7	1 648 977, 2	1 662 283, 9	1 629 771, 7
Intermunicipal	281 575, 5	312 467, 5	350 008, 1	361 518, 0	345 731, 2	376 530, 7	391 867, 5
Interprovincial	6 505, 8	6 479, 3	7 081, 0	7 082, 1	14 060, 3	12 747, 4	14 317, 5
Rural	47 202, 4	48 299, 8	57 015, 9	56 193, 1	55 634, 6	52 933, 4	57 989, 8
Fletes	3 267, 5	4 361, 4	4 811, 9	5 820, 1	4 864, 4	6 074, 4	6 824, 0
Autos	10 800, 9	19 124, 3	51 184, 5	99 090, 3	126 298, 9	107 465, 3	100 420, 3
Regular	10 800, 9	19 124, 3	51 184, 5	99 090, 3	119 075, 2	98 495, 7	93 664, 3
Especial	10 800, 9	-	...	...	7 223, 7	8 969, 6	6 756, 0
Marítimo	396, 8	480, 0	662, 6	795, 5	807, 0	749, 5	668, 5
Aéreo	814, 2	702, 9	718, 2	730, 8	654, 9	736, 7	879, 5
Nacional	771, 1	649, 2	654, 4	645, 7	546, 4	612, 7	621, 4
Internacional	43, 1	53, 7	63, 8	85, 1	108, 5	124, 0	258, 1
Otros Transportes	15 357, 2	17 818, 7	21 511, 6	21 290, 2	22 395, 6	20 578, 4	20 328, 4
Lanchaje	11 451, 1	11 431, 5	11 385, 2	10 126, 9	10 004, 3	9 929, 0	10 344, 8
Carros de Líneas	3 906, 1	6 387, 2	10 126, 4	11 163, 3	12 391, 3	10 649, 4	9 983, 6
Uso No General	-	-	-	-	32 671, 8	34 954, 8	37 465, 6
Automotor	-	-	-	-	32 671, 8	34 954, 8	37 465, 6
Omnibus	-	-	-	-	32 671, 8	34 954, 8	36 711, 5
Privado	74 721, 8	70 107, 4	62 076, 0	48 603, 5	37 696, 6	41 136, 2	36 711, 5
Uso General	74 721, 8	70 107, 4	62 076, 0	48 603, 5	37 696, 6	41 136, 2	36 711, 5
Automotor	74 721, 8	70 107, 4	62 076, 0	48 603, 5	37 696, 6	41 136, 2	36 711, 5
Autos	74 721, 8	70 107, 4	62 076, 0	48 603, 5	37 696, 6	41 136, 2	36 711, 5

6- ESTRUCTURA PORCENTUAL DE PASAJEROS TRANSPORTADOS

Concepto	1973	1974	1975	1976	1977	1978	1979
Total Sector	100, 0	100, 0	100, 0	100, 0	100, 0	100, 0	100, 0
Estatal	96, 2	96, 6	97, 3	97, 9	98, 4	98, 2	98, 4
Uso General	96, 2	96, 6	97, 3	97, 9	96, 9	96, 7	96, 8
Ferroviario	0, 5	0, 5	0, 5	0, 5	0, 7	0, 8	0, 8
Automotor	94, 9	95, 1	95, 8	96, 5	95, 2	95, 0	95, 1
Omnibus	94, 3	94, 2	93, 5	92, 4	89, 8	90, 4	90, 8
Urbano	77, 1	76, 0	75, 0	74, 5	71, 6	71, 2	70, 5
Intermunicipal	14, 3	15, 3	15, 4	15, 0	15, 0	16, 1	16, 9
Interprovincial	0, 3	0, 3	0, 3	0, 3	0, 6	0, 5	0, 6
Rural	2, 4	2, 4	2, 6	2, 3	2, 4	2, 3	2, 5
Fletes	0, 2	0, 2	0, 2	0, 3	0, 2	0, 3	0, 3
Autos	0, 6	0, 9	2, 3	4, 1	5, 4	4, 6	4, 3
Regular	0, 6	0, 9	.	4, 1	5, 2	4, 2	4, 0
Especial	-	..	.	.	0, 2	0, 4	0, 3
Marítimo	0, 0	0, 0	0, 0	0, 0	0, 0	0, 0	0, 0
Aéreo	0, 0	0, 0	0, 0	0, 0	0, 0	0, 0	0, 0
Nacional	0, 0	0, 0	0, 0	0, 0	0, 0	0, 0	0, 0
Internacional	0, 0	0, 0	0, 0	0. 0	0, 0	0, 0	0, 0
Otros Transportes	0, 8	1, 0	1, 0	0, 9	1, 0	0, 9	0, 9
Lanchaje	0, 6	0, 6	0, 5	0, 4	0, 4	0, 4	0, 4
Carros de Líneas	0, 2	0, 4	0, 5	0, 5	0, 6	0, 5	0, 5
Uso no General	.	.	.	.	1, 5	1, 5	1, 6
Automotor	.	.	.	.	1, 5	1, 5	1, 6
Omnibus	.	.	.	.	1, 5	1, 5	1, 6
Privado	3, 8	3, 4	2, 7	2, 1	1, 6	1, 8	1, 6
Uso General	3, 8	3, 4	2, 7	2, 1	1, 6	1, 8	1, 6
Automotor	3, 8	3, 4	2, 7	2, 1	1. 6	1, 8	1, 6
Autos	3, 8	3, 4	2, 7	2, 1	1, 6	1, 8	1, 6

3.1 LINEAS DE TRANSPORTE DE PASAJEROS, POR OMNIBUS, POR PROVINCIAS
1979

Provincias	Urbanas		Intermunicipales		Interprovinciales		Rurales	
	Líneas U	Longitud Km	Líneas U	Longitud Km	Líneas U	Longitud Km	Líneas U	Longitud Km
Cuba	491	4 648	818	28 851	126	43 915	764	21 16[illegible]
Pinar del Río	18	111	111	3 356	-	-	76	1 600
La Habana	14	117	91	2 914	-	-	31	502
Ciudad de La Habana	170	2 070	10	275	94	39 088	-	-
Matanzas	32	268	79	2 512	-	-	39	710
Villa Clara	28	365	69	2 090	7	634	75	1 533
Cienfuegos	19	131	43	1 143	-	-	34	680
Sancti Spíritus	13	120	38	1 578	-	-	78	3 540
Ciego de Avila	13	72	32	1 139	-	-	14	338
Camagüey	37	318	46	2 540	7	967	66	3 327
Las Tunas	10	62	27	1 128	-	-	32	811
Holguín	46	320	94	4 351	-	-	91	2 197
Granma	21	178	58	2 306	-	-	92	2 181
Santiago de Cuba	55	408	69	1 915	18	3 226	83	1 817
Guantánamo	12	79	37	1 253	-	-	48	1 706
Isla de la Juventud	3	29	14	351	-	-	5	225

4- LINEAS AEREAS Y LONGITUD
1979

Concepto	Número de Líneas	Longitud
	U	Km
Total	36	55 549
Nacional	17	6 081
Zona Occidental	10	5 325
Zona Oriental	7	756
Internacional	19	49 468

66

9- ESTRUCTURA PORCENTUAL DEL TRAFICO PRODUCIDO DE PASAJEROS

Concepto	1973	1974	1975	1976	1977	1978	1979
Total Sector	100, 0	100, 0	100, 0	100, 0	100, 0	100, 0	100, 0
Estatal	100, 0	100, 0	100, 0	100, 0	100, 0	100, 0	100, 0
Uso General	100, 0	100, 0	100, 0	100, 0	100, 0	100, 0	100, 0
Ferroviario	50, 2	51, 1	51, 5	47, 0	50, 0	55, 9	53, 6
Marítimo	3, 3	4, 1	5, 6	5, 5	4, 3	2, 9	2, 5
Aéreo	46, 5	44, 8	42, 9	47, 5	45, 7	41, 2	43, 9
Nacional	23, 7	20, 0	18, 9	16, 2	11, 7	10, 1	9, 4
Internacional	22, 8	24, 8	24, 0	31, 3	34, 0	31, 1	34, 5

10- TRAFICO DE PASAJEROS
(1973=100)

Concepto	1973	1974	1975	1976	1977	1978	1979
Total Sector	100, 0	102, 4	111, 2	134, 4	177, 2	231, 7	251, 4
Estatal	100, 0	102, 4	111, 2	134, 4	177, 2	231, 7	251, 4
Uso General	100, 0	102, 4	111, 2	134, 4	177, 2	231, 7	251, 4
Ferroviario	100, 0	104, 3	114, 1	125, 8	176, 5	257, 8	268, 4
Marítimo	100, 0	125, 8	187, 3	224, 8	228, 0	201, 7	185, 9
Aéreo	100, 0	98, 6	102, 7	137, 3	174, 4	205, -	237, 8
Nacional	100, 0	86, 6	89, 0	92, 1	87, 5	98, 5	100, 1
Internacional	100, 0	111, 1	116, 8	184, 2	264, 5	316, -	380, 5

11- DISTANCIA PROMEDIO DE UN PASAJERO

Kilómetros

Concepto	1973	1974	1975	1976	1977	1978	1979
Total Sector	108	108	108	116	128	142	157
Estatal	108	108	108	116	128	148	157
Uso General	108	108	108	116	128	148	157
Ferroviario	61	62	63	61	70	90	91
Marítimo	102	106	114	114	114	110	112
Aéreo	693	792	807	1 061	1 503	1 576	1 526
Nacional	373	383	390	410	460	462	463
Internacional	6 431	5 734	5 077	6 001	6 757	- 079	- 086

7- PASAJEROS TRANSPORTADOS
(1973=100)

Concepto	1973	1974	1975	1976	1977	1978	1979
Total Sector	100, 0	103, 3	114, 9	122, 1	116, 8	118, 2	117, 3
Estatal	100, 0	103, 7	116, 2	124, -	119, 4	120, 0	120, 0
Uso General	100, 0	103, 7	116, 2	124, -	117, 7	118, 9	118, 0
Ferroviario	100, 0	102, 3	110, 3	125, 3	152, 2	174, 7	178, 4
Automotor	100, 0	103, 6	116, 0	124, 3	117, 2	118, 4	117, 5
Omnibus	100, 0	103, 2	113, 9	119, 7	111, 1	113, 4	112, 8
Urbano	100, 0	101, 7	111, 8	118, 0	108, 2	109, 1	107, 0
Intermunicipal	100, 0	111, 0	124, 3	128, 4	122, 8	133, 7	139, 2
Interprovincial	100, 0	99, 6	108, 8	108, 9	216, 1	195, 9	220, 1
Rural	100, 0	102, 3	120, 8	119, 0	117, 9	112, 1	122, 9
Fletes	100, 0	133, 5	147, 3	178, 1	148, 9	185, 9	208, 8
Autos	100, 0	177, 1	473, 9	917, 4	z	995, 0	929, 7
Regular	100, 0	177, 1	473, 9	917, 4	z	911, 9	867, 2
Especial (a)	-	-	-	-	100, 0	126, 2	93, 5
Marítimo	100, 0	121, 0	167, 0	200, 5	203, 4	188, 9	168, 5
Aéreo	100, 0	86, 3	88, 2	89, 8	80, 4	90, 5	108, 0
Nacional	100, 0	84, 2	84, 9	83, 7	70, 9	79, 5	80, 6
Internacional	100, 0	124, 6	148, 0	197, 4	251, 7	287, 7	598, 8
Otros Transportes	100, 0	116, 0	140, 1	138, 6	145, 8	134, 0	132, 4
Lanchaje	100, 0	99, 8	99, 4	88, 4	87, 4	86, 7	90, 3
Carros de Líneas	100, 0	163, 5	259, 2	285, 8	317, 2	272, 6	255, 6
Uso no General (a)	-	-	-	-	100, 0	107, 0	114, 7
Automotor (a)	-	-	-	-	100, 0	107, 0	114, 7
Omnibus (a)	-	-	-	-	100, 0	107, 0	114, 7
Privado	100, 0	93, 8	83, 1	65, 0	50, 4	55, 1	49, 1
Uso General	100, 0	93, 8	83, 1	65, 0	50, 4	55, 1	49, 1
Automotor	100, 0	93, 8	83, 1	65, 0	50, 4	55, 1	49, 1
Autos	100, 0	93, 8	83, 1	65, 0	50, 4	55, 1	49, 1

(a) Año base: 1977.

8- TRAFICC DE PASAJEROS

Millones de Pasajeros-Km

Concepto	1973	1974	1975	1976	1977	1978	1979
Total Sector	1 214, 3	1 243, 2	1 350, 2	1 632, 6	2 152, 3	2 845, 2	3 052, 7
Estatal	1 214, 3	1 243, 2	1 350, 2	1 632, 6	2 152, 3	2 845, 2	3 052, 7
Uso General	1 214, 3	1 243, 2	1 350, 2	1 632, 6	2 152, 3	2 845, 2	3 052, 7
Ferroviario	609, 5	635, 8	695, 2	766, 7	1 075, 9	1 571, 5	1 635, 6
Marítimo	40, 3	50, 7	75, 5	90, 6	91, 9	82, 7	74, 9
Aéreo	564, 5	556, 7	579, 5	775, 3	984, 5	1 161, 0	1 342, 2
Nacional	287, 3	248, 8	255, 6	264, 6	251, 3	283, 2	287, 5
Internacional	277, 2	307, 9	323, 9	510, 7	733, 2	877, 8	1 054, 7

14- EXISTENCIA PROMEDIO DE VEHICULOS DE PASAJEROS
(1973=100)

Concepto	1973	1974	1975	1976	1977	1978	1979
Total	100, 0	101, 8	128, 2	163, 0	193, 8	207, 8	213, 9
Estatal	100, 0	111, 1	179, 2	278, 1	379, 9	414, 3	427, 8
Uso General	100, 0	111, 1	179, 2	278, 1	352, 3	385, 4	396, 8
Automotor	100, 0	110, 4	179, 0	279, 8	355, 4	389, 3	400, 5
Omnibus	100, 0	104, 3	112, 9	123, 2	133, 0	153, 9	165, 2
Urbano	100, 0	101, 0	106, 8	118, 3	130, 1	157, 3	175, 3
Intermunicipal	100, 0	113, 4	130, 3	142, 6	141, 8	164, 6	176, 8
Interprovincial	100, 0	97, 7	96, 2	95, 7	155, 3	149, 2	145, 2
Rural	100, 0	101, 6	106, 0	113, 0	116, 8	118, 1	125, 8
Fletes	100, 0	96, 0	106, 9	123, 4	130, 3	196, 4	185, 0
Autos	100, 0	141, 5	512, 1	z	z	z	z
Regular	100, 0	149, 4	507, 2	z	z	z	z
Especial	100, 0	116, 3	527, 8	810, 3	874, 2	z	z
Marítimo	100, 0	90, 9	100, 0	118, 2	127, 3	145, 5	181, 8
Aéreo	100, 0	104, 5	100, 0	90, 9	109, 1	113, 6	118, 2
Otros Transportes	100, 0	144, 4	204, 9	242, 3	268, 3	269, 0	288, 0
Lanchas	100, 0	100, 0	103, 8	100, 0	100, 0	107, 7	169, 2
Carros de Líneas	100, 0	154, 3	227, 6	274, 1	306, 0	305, 2	314, 7
Uso no General (a)	-	-	-	-	100, 0	105, 0	112, 6
Automotor (a)	-	-	-	-	100, 0	105, 0	112, 6
Omnibus (a)	-	-	-	-	100, 0	105, 0	112, 6
Privado	100, 0	94, 6	88, 7	73, 8	49, 4	47, 6	47, 9
Uso General	100, 0	94, 6	88, 7	73, 8	49, 4	47, 6	47, 9
Automotor	100, 0	94, 6	88, 7	73, 8	49, 4	47, 6	47, 9
Autos	100, 0	94, 6	88, 7	73, 8	49, 4	47, 6	47, 9

(a) Año base: 1977.

15- CAPACIDAD DE LOS VEHICULOS DE PASAJEROS

Asientos

Concepto	1973	1974	1975	1976	1977	1978	1979
Total Sector	250 583	258 167	288 527	323 515	398 095	440 924	465 198
Estatal	208 438	218 287	251 132	292 430	377 295	420 864	445 008
Uso General	208 438	218 827	251 132	292 430	321 265	362 006	382 017
Automotor	200 905	207 849	235 783	274 969	301 571	341 763	358 225
Omnibus	193 099	198 543	211 428	227 345	238 293	273 563	293 534
Urbano	83 962	83 940	86 764	92 964	96 706	115 123	129 923
Intermunicipal	56 245	62 764	70 228	76 922	73 964	85 570	91 582
Interprovincial	16 234	15 853	15 618	15 529	24 908	23 370	22 718
Rural	24 773	25 088	26 962	28 719	28 756	28 829	30 502
Fletes	11 885	10 898	11 856	13 211	13 959	20 671	18 809
Autos	7 806	9 306	24 355	47 624	63 278	68 200	64 691
Regular	2 622	4 385	14 249	33 940	49 399	51 535	51 991
Especial	5 184	4 921	10 106	13 684	13 879	16 665	12 700
Marítimo	1 937	2 296	3 796	3 463	4 003	3 937	4 432
Aéreo	1 308	1 500	1 288	1 438	1 249	1 678	1 916
Otros Transportes	4 288	6 642	10 265	12 560	14 442	14 628	17 444
Lanchas	1 272	1 272	1 289	1 430	1 439	1 661	4 085
Carros de Líneas	3 016	5 370	8 976	11 130	13 003	12 967	13 359
Uso no General	...	...	...	...	56 030	58 858	62 991
Automotor	...	...	...	...	56 030	58 858	62 991
Omnibus	...	...	...	...	56 030	58 858	62 991
Privado	42 145	39 880	37 395	31 085	20 800	20 060	20 190
Uso General	42 145	39 880	37 395	31 085	20 800	20 060	20 190
Automotor	42 145	39 880	37 395	31 085	20 800	20 060	20 190
Autos	42 145	39 880	37 395	31 085	20 800	20 060	20 190

12- EXISTENCIA PROMEDIO DE VEHICULOS DE PASAJEROS

Uno

Concepto	1973	1974	1975	1976	1977	1978	1979
Total	14 970	15 245	19 199	24 406	29 007	31 112	32 020
Estatal	6 541	7 269	11 720	18 189	24 847	27 100	27 982
Uso General	6 541	7 269	11 720	18 189	23 044	25 206	25 952
Automotor	6 366	7 031	11 396	17 812	22 625	24 783	25 497
Omnibus	5 312	5 540	5 998	6 546	7 071	8 175	8 775
Urbano	2 105	2 125	2 248	2 491	2 738	3 311	3 691
Intermunicipal	1 590	1 803	2 072	2 268	2 255	2 617	2 811
Interprovincial	396	387	381	379	615	591	575
Rural	947	962	1 004	1 070	1 106	1 118	1 191
Fletes	274	263	293	338	357	538	507
Autos	1 054	1 491	5 398	11 266	15 554	16 608	16 722
Regular	802	1 198	4 068	9 224	13 351	13 977	14 182
Especial	252	293	1 330	2 042	2 203	2 631	2 540
Marítimo	11	10	11	13	14	16	20
Aéreo	22	23	22	20	24	25	26
Otros Transportes	142	205	291	344	381	382	409
Lanchas	26	26	27	26	26	28	44
Carros de Líneas	116	179	264	318	355	354	365
Uso no General	...	...	...	...	1 803	1 894	2 030
Automotor	...	...	...	...	1 803	1 894	2 030
Omnibus	...	...	...	...	1 803	1 894	2 030
Privado	8 429	7 976	7 479	6 217	4 160	4 102	4 038
Uso General	8 429	7 976	7 479	6 217	4 160	4 012	4 038
Automotor	8 429	7 976	7 479	6 217	4 160	4 012	4 038
Autos	8 429	7 976	7 479	6 217	4 160	4 012	4 038

13- ESTRUCTURA PORCENTUAL DE LA EXISTENCIA PROMEDIO DE VEHICULOS DE PASAJEROS

Concepto	1973	1974	1975	1976	1977	1978	1979
Total	100, 0	100, 0	100, 0	100, 0	100, 0	100, 0	100, 0
Estatal	43, 7	47, 7	61, 0	74, 5	85, 7	87, 1	87, 4
Uso General	43, 7	47, 7	61, 0	74, 5	79, 4	81, 0	81, 1
Automotor	42, 5	46, 1	59, 3	72, 9	78, 0	79, 7	79, 6
Omnibus	35, 5	36, 3	31, 2	26, 7	24, 4	26, 3	27, 4
Urbano	14, 1	14, 0	11, 7	10, 1	9, 4	10, 6	11, 5
Intermunicipal	10, 6	11, 8	10, 8	9, 3	7, 8	8, 4	8, 8
Interprovincial	2, 6	2, 5	2, 0	1, 5	2, 2	1, 9	1, 8
Rural	6, 4	6, 3	5, 2	4, 4	3, 8	3, 7	3, 7
Fletes	1, 8	1, 7	1, 5	1, 4	1, 2	1, 7	1, 6
Autos	7, 0	9, 8	28, 1	46, 2	53, 6	53, 4	52, 2
Regular	5, 3	7, 8	21, 2	37, 8	46, 0	44, 9	44, 3
Especial	1, 7	2, 0	6, 9	8, 4	7, 6	8, 5	7, 9
Marítimo	0, 1	0, 1	0, 1	0, 1	0, 0	0, 0	0, 1
Aéreo	0, 1	0, 2	0, 1	0, 1	0, 1	0, 1	0, 1
Otros Transportes	1, 0	1, 3	1, 5	1, 4	1, 3	1, 2	1, 3
Lanchas	0, 2	0, 1	0, 1	0, 1	0, 1	0, 1	0, 1
Carros Líneas	0, 8	1, 2	1, 4	1, 3	1, 2	1, 1	1, 2
Uso no General	.	.	.	.	6, 3	6, 1	6, 3
Automotor	.	.	.	.	6, 3	6, 1	6, 3
Omnibus	.	.	.	.	6, 3	6, 1	6, 3
Privado	56, 3	52, 3	39, 0	25, 5	14, 3	12, 9	12, 6
Uso General	56, 3	52, 3	39, 0	25, 5	14, 3	12, 9	12, 6
Automotor	56, 3	52, 3	39, 0	25, 5	14, 3	12, 9	12, 6
Autos	56, 3	52, 3	39, 0	25, 5	14, 3	12, 9	12, 6

18- CARGA TRANSPORTADA
(1973=100)

Por ciento

Concepto	1973	1974	1975	1976	1977	1978	1979
Total Sector	100, 0	107, 8	120, 3	134, 3	140, 4	152, 1	155, 1
Estatal	100, 0	109, 0	122, 8	139, 2	148, 7	162, 2	168, 7
Uso General	100, 0	113, 8	124, 4	129, 0	144, 3	154, 0	165, 0
Ferroviario	100, 0	108, 5	108, 5	113, 0	135, 8	135, 1	135, 2
Automotor	100, 0	114, 6	139, 1	175, 1	189, 9	225, 9	255, 7
Marítimo (a)	100, 0	120, 7	135, 4	115, 6	120, 6	124, 2	136, 0
Cabotaje	100, 0	107, 7	122, 3	111, 7	112, 7	120, 2	127, 7
Internacional	100, 0	137, 4	152, 3	120, 6	130, 9	129, 3	146, 8
Aéreo	100, 0	89, 2	97, 3	98, 6	77, 0	78, 4	78, 4
Nacional	100, 0	80, 7	80, 7	77, 2	64, 9	63, 2	52, 6
Internacional	100, 0	117, 6	152, 9	170, 6	117, 6	129, 4	164, 7
Uso no General	100, 0	105, 1	121, 6	147, 6	152, 3	169, 1	171, 8
Automotor	100, 0	105, 1	121, 1	147, 6	152, 3	169, 1	171, 8
Privado	100, 0	98, 7	101, 1	97, 9	79, 1	76, 9	53, 9
Uso General	100, 0	98, 7	101, 1	97, 9	79, 1	76, 9	53, 9
Automotor	100, 0	98, 7	101, 1	97, 9	79, 1	76, 9	53, 9

(a) Comprende la flota propia y los buques arrendados.

19- TRAFICO PRODUCIDO DE CARGA

Millones de t-Km

Concepto	1973	1974	1975	1976	1977	1978	1979
Total Sector	44 067, 0	51 604, 5	59 708, 2	45 357, 7	50 517, 8	52 902, 6	59 124, 2
Estatal	43 920, 8	51 458, 4	59 560, 4	45 218, 3	50 400, 6	52 780, 0	59 040, 7
Uso General	42 917, 4	50 449, 7	58 501, 1	44 077, 4	48 976, 1	51 229, 5	57 418, 7
Ferroviario	1 617, 2	1 654, 4	1 765, 8	1 848, 5	2 020, 7	1 904, 4	1 899, 3
Automotor	567, 4	680, 7	919, 6	1 186, 5	1 188, 6	1 364, 7	1 399, 7
Marítimo (a)	40 717, 8	48 101, 3	55 799, 3	41 023, 6	45 752, 8	47 945, 7	54 103, 9
Cabotaje	1 953, 8	2 269, 6	2 843, 9	2 207, 7	2 223, 3	2 303, 3	2 544, 0
Internacional	38 764, 0	45 831, 7	52 955, 4	38 815, 9	43 529, 5	45 642, 4	51 559, 9
Aéreo	15, 0	13, 3	16, 4	18, 8	14, 0	14, 7	15, 8
Nacional	3, 4	2, 8	2, 7	2, 6	2, 2	2, 1	1, 7
Internacional	11, 6	10, 5	13, 7	16, 2	11, 8	12, 6	14, 1
Uso no General	1 003, 4	1 008, 7	1 059, 3	1 140, 9	1 424, 5	1 550, 5	1 622, 0
Automotor	1 003, 4	1 008, 7	1 059, 3	1 140, 9	1 424, 5	1 550, 5	1 622, 0
Privado	146, 2 (b)	146, 1 (b)	147, 8	139, 4	117, 2	122, 6	83, 5
Uso General	146, 2	146, 1	147, 8	139, 4	117, 2	122, 6	83, 5
Automotor	146, 2	146, 1	147, 8	139, 4	117, 2	122, 6	83, 5

(a) Comprende: La flota propia y buques arrendados. (b) Estimado en base al año 1975. (c) Comprende: las 28 Empresas de Transporte de Uso no general.

16- CARGA TRANSPORTADA

Miles de Toneladas

Concepto	1973	1974	1975	1976	1977	1978	1979
Total Sector	56 371,8	60 762,1	67 795,7	75 705,8	79 161,7	85 757,1	87 449,1
Estatal	49 696,2	54 175,7	61 049,4	69 167,3	73 879,1	80 622,3	83 849,7
Uso General	22 589,5	25 697,7	28 095,2	29 150,3	32 605,6	34 782,7	37 281,6
Ferroviario	10 016,6	10 867,0	10 867,1	11 319,8	13 599,6	13 530,1	13 543,2
Automotor	5 550,3	6 358,1	7 721,9	9 716,1	10 538,3	12 536,3	14 190,5
Marítimo (a)	7 015,2	8 466,0	9 499,0	8 107,1	8 462,0	8 710,5	9 542,1
Cabotaje	3 949,0	4 254,3	4 829,1	4 409,4	4 449,7	4 746,6	5 042,3
Internacional	3 066,2	4 211,7	4 669,9	3 697,7	4 012,3	3 963,9	4 499,8
Aéreo	7,4	6,6	7,2	7,3	5,7	5,8	5,8
Nacional	5,7	4,6	4,6	4,4	3,7	3,6	3,0
Internacional	1,7	2,0	2,6	2,9	2,0	2,2	2,8
Uso no General	27 106,7	28 478,0	32 954,2	40 017,0 (b)	41 273,5	45 839,6	46 568,1
Automotor	27 106,7	28 478,0	32 954,2	40 017,0 (b)	41 273,5	45 839,6	46 568,1
Privado	6 675,6	6 586,4	6 746,3	6 538,5	5 282,6	5 134,8	3 599,4
Uso General	6 675,6	6 586,4	6 746,3	6 538,5	5 282,6	5 134,8	3 599,4
Automotor	6 675,6	6 586,4	6 746,3	6 538,5	5 282,6	5 134,8	3 599,4

(a) Comprende: La flota propia y buques arrendados. (b) Comprende: Las 28 Empresas de Transporte de uso no general.

17- ESTRUCTURA PORCENTUAL DE LA CARGA TRANSPORTADA

Concepto	1973	1974	1975	1976	1977	1978	1979
Total Sector	100,0	100,0	100,0	100,0	100,0	100,0	100,0
Estatal	88,2	89,2	90,0	91,4	93,3	94,0	95,9
Uso General	40,1	42,3	41,4	38,5	41,2	40,6	42,6
Ferroviario	17,9	17,9	16,0	15,0	17,2	15,8	15,5
Automotor	9,8	10,5	11,4	12,8	13,3	14,6	16,2
Marítimo (a)	12,4	13,9	14,0	10,7	10,7	10,2	10,9
Cabotaje	7,0	7,0	7,1	5,8	5,6	5,6	5,8
Internacional	5,4	6,9	6,9	4,9	5,1	4,6	5,1
Aéreo	0,0	0,0	0,0	0,0	0,0	0,0	0,0
Nacional	0,0	0,0	0,0	0,0	0,0	0,0	0,0
Internacional	0,0	0,0	0,0	0,0	0,0	0,0	0,0
Uso no General	48,1	46,9	48,6	52,9 (b)	52,1	53,4	53,3
Automotor	48,1	46,9	48,6	52,9 (b)	52,1	53,4	53,3
Privado	11,8	10,8	10,0	8,6	6,7	6,0	4,1
Uso General	11,8	10,8	10,0	8,6	6,7	6,0	4,1
Automotor	11,8	10,8	10,0	8,6	6,7	6,0	4,1

(a) Comprende la flota propia y buques arrendados. (b) Comprende: Las 28 Empresas de Transporte de Uso no general.

22- DISTANCIA PROMEDIO DE UNA TONELADA

Kilómetro

Concepto	1973	1974	1975	1976	1977	1978	1979 (c)
Total Sector	782	849	881	599	638	617	676
Estatal	884	950	976	654	682	655	704
Uso General	1 900	1 963	2 082	1 512	1 502	1 473	1 540
Ferroviario	161	152	162	163	149	141	141
Automotor	102	107	119	122	113	109	99
Marítimo(a)	5 804	5 682	5 874	5 060	5 407	5 504	5 670
Cabotaje	495	533	589	501	500	485	505
Internacional	12 642	10 882	11 340	10 497	10 849	11 515	11 458
Aéreo (c)	2 022	2 017	2 269	2 571	2 430	2 537	2 721
Nacional	601	601	577	582	577	591	563
Internacional	6 653	5 304	5 300	5 577	5 996	5 785	5 005
Uso no General (b)	37	35	32	28	35	34 (b)	35
Automotor	37	35	32	28	35	34 (b)	35
Privado	22	22	22	21	22	24	23
Uso General	22	22	22	21	22	24	23
Automotor	22	22	22	21	22	24	23

(a) Comprende: La flota propia y los buques arrendados. (b) Comprende: Las 28 Empresas de Transporte de Uso no General. (c) El cálculo se realizó en base a las cifras expresadas en unidades.

23- EXISTENCIA PROMEDIO DE VEHICULOS DE CARGA

Uno

Concepto	1973	1974	1975	1976	1977	1978	1979
Total Sector	.	24 531	22 196	20 542	23 994	24 321	24 180
Estatal	22 676	21 677	19 472	17 812	21 069	21 604	21 704
Uso General	10 099	9 802	9 687	9 281	11 725	11 987	11 350
Ferroviario	7 439	6 993	6 588	6 003	8 089	8 087	7 209
Locomotoras	332	322	332	356	386	396	353
Vagones	7 107	6 671	6 256	5 647	7 703	7 691	6 856
Automotor	2 523	2 643	2 906	3 111	3 484	3 736	3 962
Marítimo (a)	137	166	193	167	152	164	179
Cabotaje	64	62	55	53	49	55	57
Internacional	73	104	138	114	103	109	122
Uso no General	12 577	11 875	9 785	8 531	9 344	9 617	10 354
Automotor	12 577	11 875	9 785	8 531	9 344	9 617	10 354
Privado	...	2 854	2 724	2 730	2 925	2 717	2 476
Uso General	...	2 854	2 724	2 730	2 925	2 717	2 476
Automotor	...	2 854	2 724	2 730	2 925	2 717	2 476

(a) A partir de 1975, además de la flota propia, incluye los buques arrendados. (b) Comprende: las 28 Empresas de Transporte de Uso no general.

20- ESTRUCTURA PORCENTUAL DEL TRAFICO PRODUCIDO

Concepto	1973	1974	1975	1976	1977	1978	1979
Total Sector	100, 0	100, 0	100, 0	100, 0	100, 0	100, 0	100, 0
Estatal	99, 7	99, 7	99, 8	99, 7	99, 8	99, 8	99, 9
Uso General	97, 4	97, 8	98, 0	97, 2	97, 0	96, 8	97, 2
Ferroviario	3, 7	3, 2	3, 0	4, 1	4, 0	3, 6	3, 2
Automotor	1, 3	1, 4	1, 5	2, 6	2, 4	2, 6	2, 4
Marítimo (a)	92, 4	93, 2	93, 5	90, 5	90, 6	90, 6	91, 6
Cabotaje	4, 4	4, 4	4, 8	4, 9	4, 4	4, 3	4, 3
Internacional	88, 0	88, 8	88, 7	85, 6	86, 2	86, 3	87, 2
Aéreo	0, 0	0, 0	0, 0	0, 0	0, 0	0, 0	0, 0
Nacional	0, 0	0, 0	0, 0	0, 0	0, 0	0, 0	0, 0
Internacional	0, 0	0, 0	0, 0	0, 0	0, 0	0, 0	0, 0
Uso no General (b)	2, 3	1, 9	1, 8	2, 5	2, 8	3, 0	2, 7
Automotor	2, 3	1, 9	1, 8	2, 5	2, 8	3, 0	2, 7
Privado	0, 3	0, 3	0, 2	0, 3	0, 2	0, 2	0, 1
Uso General	0, 3	0, 3	0, 2	0, 3	0, 2	0, 2	0, 1
Automotor	0, 3	0, 3	0, 2	0, 3	0, 2	0, 2	0, 1

(a) Comprende: la flota propia y buques arrendados. (b) Comprende: las 28 Empresas de Transporte de Uso no General.

21- TRAFICO PRODUCIDO DE CARGA
(1973=100)

Concepto	1973	1974	1975	1976	1977	1978	1979
Total Sector	100, 0	117, 1	135, 5	102, 9	114, 6	120, 1	134, 2
Estatal	100, 0	117, 2	135, 6	103, 0	114, 8	120, 2	134, 4
Uso General	100, 0	117, 6	136, 3	102, 7	114, 1	119, 4	133, 8
Ferroviario	100, 0	102, 3	109, 2	114, 3	125, 0	117, 8	117, 4
Automotor	100, 0	120, 0	162, 1	209, 1	209, 5	240, 5	246, 7
Marítimo (a)	100, 0	118, 1	137, 0	100, 8	112, 4	117, 8	132, 9
Cabotaje	100, 0	116, 2	145, 6	113, 0	113, 8	117, 9	130, 2
Internacional	100, 0	118, 2	136, 6	100, 1	112, 3	117, 7	133, 0
Aéreo	100, 0	88, 7	109, 3	125, 3	93, 3	98, 0	105, 3
Nacional	100, 0	82, 4	79, 4	76, 5	64, 7	61, 8	50, 0
Internacional	100, 0	90, 5	118, 1	139, 7	101, 7	108, 6	121, 6
Uso no General	100, 0	100, 5	105, 6	113, 7	142, 0	154, 5	161, 7
Automotor	100, 0	100, 5	105, 6	113, 7	142, 0	154, 5	161, 7
Privado	100, 0	99, 9	101, 1	95, 3	80, 2	83, 9	57, 1
Uso General	100, 0	99, 9	101, 1	95, 3	80, 2	83, 9	57, 1
Automotor	100, 0	99, 9	101, 1	95, 3	80, 2	83, 9	57, 1

(a) Comprende: la flota propia y buques arrendados.

26- ESTRUCTURA PORCENTUAL DE LA CARGA ARRIBADA Y EXPEDIDA, Y CARGA OPERADA POR PUERTOS CUBANOS

Concepto	1973	1974	1975	1976	1977	1978	1979
Marítimo							
Carga Arribada y Expedida	100, 0	100, 0	100, 0	100, 0	100, 0	100, 0	100, 0
Seca	41, 8	43, 2	43, 9	44, 4	45, 9	48, 7	46, 0
Líquida	58, 2	56, 8	56, 1	55, 6	54, 1	51, 3	54, 0
Importación	50, 1	52, 2	50, 3	50, 6	50, 8	47, 7	45, 8
Seca	20, 1	21, 8	22, 0	21, 4	22, 2	22, 4	19, 7
Líquida	30, 0	30, 4	28, 3	29, 2	28, 6	25, 3	26, 1
Exportación	22, 5	22, 6	22, 5	23, 5	25, 7	28, 2	28, 3
Seca	19, 8	20, 2	20, 8	21, 7	22, 8	25, 9	25, 9
Líquida	2, 7	2, 4	1, 7	1, 8	2, 9	2, 3	2, 4
Cabotaje	27, 4	25, 2	27, 2	25, 9	23, 5	24, 1	25, 9
Seca	1, 9	1, 3	1, 1	1, 3	0, 9	0, 5	0, 4
Líquida	25, 5	23, 9	26, 1	24, 6	22, 6	23, 6	25, 5
Carga y Descarga y Expedición							
Carga Operada	100, 0	100, 0	100, 0	100, 0	100, 0	100, 0	100, 0
Importación	58, 1	61, 5	66, 1	67, 3	66, 7	66, 1	64, 2
Exportación	32, 1	28, 4	22, 9	22, 6	25, 9	25, 8	26, 0
Cabotaje	9, 8	10, 1	11, 0	10, 1	7, 4	8, 1	9, 8

27- CARGA ARRIBADA Y EXPEDIDA, Y CARGA OPERADA POR PUERTOS CUBANOS (1973=100)

Concepto	1973	1974	1975	1976	1977	1978	1979
Marítimo							
Carga arribada y expedida	100, 0	104, 1	109, 8	107, 7	117, 2	125, 8	140, 1
Seca	100, 0	107, 5	115, 3	114, 4	128, 5	146, 4	154, 0
Líquida	100, 0	101, 6	105, 9	102, 9	109, 1	110, 9	130, 0
Importación	100, 0	108, 2	110, 1	108, 7	118, 8	119, 7	128, 1
Seca	100, 0	112, 5	120, 0	114, 5	129, 3	139, 9	137, 2
Líquida	100, 0	105, 4	103, 5	104, 9	111, [illegible]	106, 1	122, 0
Exportación	100, 0	104, 9	109, 9	112, 7	134, 1	157, 9	176, 4
Seca	100, 0	106, 2	115, 5	118, 2	135, 0	164, 4	183, 4
Líquida	100, 0	95, 2	68, 7	71, 3	128, 2	109, 9	124, 3
Cabotaje	100, 0	95, 8	109, 1	101, 9	100, 5	110, 7	132, 2
Seca	100, 0	69, 9	63, 3	74, 2	53, 2	31, 7	28, 8
Líquida	100, 0	97, 8	112, 6	104, 0	104, 1	116, [illegible]	140, 0
Carga y Descarga y Expedición							
Carga Operada	100, 0	127, 6	137, 3	140, 8	140, 1	131, 1	124, 1
Importación	100, 0	135, 0	156, 0	163, 0	160, 6	149, 2	137, 1
Exportación	100, 0	113, 2	98, 1	99, 1	113, [illegible]	105, [illegible]	100, [illegible]
Cabotaje	100, 0	130, 5	15[illegible], 0	145, [illegible]	105, [illegible]	107, [illegible]	[illegible]

24- CAPACIDAD PROMEDIO DE VEHICULOS DE CARGA

Miles de toneladas

Concepto	1973	1974	1975	1976	1977	1978	1979
Total Sector				1 874, 0	1 796, 7	2 007, 3	2 094, 8
Estatal	1 294, 2	1 657, 2	2 158, 3	1 853, 6	1 776, 9	1 988, 5	2 076, 2
Uso General	1 219, 6	1 584, 2	2 094, 2	1 793, 4	1 702, 6	1 909, 3	1 989, 1
Ferroviario	312, 4	296, 1	289, 4	274, 2	343, 5	365, 6	310, 6
Vagones	312, 4	296, 1	289, 4	274, 2	343, 5	365, 6	310, 6
Automotor	42, 3	45, 6	50, 4	62, 0	76, 4	87, 1	96, 0
Marítimo (a)	864, 9	1 242, 5	1 754, 4	1 457, 2	1 282, 7	1 456, 6	1 582, 5
Cabotaje	115, 6	77, 0	114, 9	131, 5	70, 2	125, 8	137, 8
Internacional	749, 3	1 165, 5	1 639, 5	1 325, 7	1 212, 5	1 330, 8	1 444, 7
Uso no General	74, 6	73, 0	64, 1	60, 2	74, 3	79, 2	87, 1
Automotor	74, 6	73, 0	64, 1	60, 2	74, 3	79, 2	87, 1
Privado	...	...	...	20, 4	19, 8	18, 8	18, 6
Uso General	...	...	...	20, 4	19, 8	18, 8	18, 6
Automotor	...	...	...	20, 4	19, 8	18, 8	18, 6

(a) A partir de 1973, además de la flota propia incluye los buques arrendados. (b) Comprende: las 28 Empresas de Transporte de Uso no general.

25- CARGA ARRIBADA Y EXPEDIDA, Y CARGA OPERADA POR PUERTOS CUBANOS

Miles de toneladas

Concepto	1973	1974	1975	1976	1977	1978	1979
Marítimo							
Carga arribada y expedida	24 084, 9	25 067, 8	26 445, 2	25 945, 9	28 231, 4	30 293, 4	33 736, 4
Seca	10 078, 7	10 839, 0	11 615, 8	11 529, 7	12 946, 7	14 759, 8	15 524, 3
Líquida	14 006, 2	14 228, 8	14 829, 4	14 416, 2	15 284, 7	15 533, 6	18 212, 1
Importación	12 076, 8	13 071, 5	13 301, 7	13 131, 3	14 346, 0	14 451, 9	15 474, 3
Seca	4 848, 9	5 453, 1	5 819, 7	5 551, 2	6 270, 5	6 783, 6	6 652, 5
Líquida	7 227, 9	7 618, 4	7 482, 0	7 580, 1	8 075, 5	7 668, 3	8 821, 8
Exportación	5 406, 9	5 672, 8	5 943, 3	6 091, 2	7 253, 2	8 536, 0	9 537, 2
Seca	4 763, 3	5 059, 7	5 500, 8	5 632, 2	6 428, 2	7 828, 4	8 737, 4
Líquida	643, 7	613, 1	442, 5	459, 0	825, 0	707, 6	799, 8
Cabotaje	6 601, 2	6 323, 5	7 200, 2	6 723, 4	6 632, 2	7 305, 5	8 724, 9
Seca	466, 6	326, 2	295, 3	346, 3	248, 0	147, 8	134, 4
Líquida	6 134, 6	5 997, 3	6 904, 9	6 377, 1	6 384, 2	7 157, 7	8 590, 5
Carga y Descarga y Expedición							
Carga Operada	6 678, 4	8 520, 8	9 168, 2	9 402, 2	9 353, 6	8 757, 1	9 288, 5
Importación	3 882, 5	5 242, 2	6 058, 4	6 328, 8	6 235, 7	5 792, 3	5 323, 9
Exportación	2 140, 3	2 422, 9	2 100, 2	2 120, 0	2 424, 3	2 261, 8	2 156, 0
Cabotaje	655, 6	855, 7	1 009, 6	953, 4	693, 1	703, 0	808, 6

30- BUQUES DE CARGA DE LA FLOTA CUBANA, POR EDADES Y TONELADAS
1979

Intervalo por Edades	Cantidad U	Registro Bruto	Registro Neto	Peso Muerto
		Miles de Toneladas		
Total	96	667,5	388,3	935,4
Hasta 5 años	31	279,6	169,2	410,9
De 6 a 10 años	9	96,6	56,1	145,0
De 11 a 15 años	19	106,5	57,0	145,1
De 16 a 20 años	21	117,1	69,0	161,9
De 21 a 25 años	9	47,9	26,1	43,3
Más de 25 años	7	19,8	10,9	29,2

31- BUQUES DE PASAJE DE LA FLOTA MERCANTE CUBANA
1979

Tipos de Buques	Cantidad U	Capacidad Asientos	Registro Bruto	Registro Neto	Peso Muerto
			Miles de Toneladas		
Total	17	5 226	27,2	13,1	10,6
Transbordadores	3	1 377	7,2	2,1	1,6
Motonave de Pasaje	3	2 733	18,5	9,5	8,1
Hidrodeslizadores	10	996	1,4	1,4	0,7
Yate-Motor	1	120	0,1	0,1	0,2

32- PRODUCCION BRUTA DEL SECTOR COMUNICACIONES

Millones de Pesos

Concepto	1973	1974	1975	1976	1977'	1978'	1979
Total Sector	71,5	72,1	77,3	81,5	104,7	120,0	141,9

33- UNIDADES DEL SERVICIO POSTAL Y TELEGRAFICO

Uno

Concepto	1973	1974	1975	1976	1977	1978	1979
Unidades del Servicio Postal	684	680	686	687	693	694	697
Población por cada Unidad	13 331	13 626	13 710	13 882	13 923	14 044	14 091
Unidades del Servicio Telegráfico	599	591	596	596	601	608	607
Población por cada Unidad	15 223	15 678	15 780	16 002	16 055	16 030	16 181

28- BUQUES DE CARGA DE LA FLOTA MERCANTE CUBANA (a)

Años	Cantidad	Registro Bruto	Registro Neto	Peso Muerto
	U	Miles de Toneladas		
1960	19	51, 9	28, 6	76, 8
1961	20	61, 6	34, 4	90, 6
1962	21	71, 3	40, 1	102, 3
1963	24	97, 5	55, 4	134, 6
1964	29	118, 4	67, 8	162, 8
1965	32	137, 7	78, 5	190, 7
1966	42	217, 8	122, 6	304, 4
1967	42	217, 8	122, 6	304, 4
1968	46	240, 4	137. 3	337. 9
1969	47	266, 0	151, 8	374. 2
1970	51	311, 8	179. 0	440, 1
1971	45	306, 0	175, 4	430. 6
1972	45	300, 3	174, 1	418. 2
1973	65	416, 3	234. 7	568. 4
1974	72	421. 6	244, 2	585, 7
1975	82	476, 9	277, 2	658, 0
1976	75	493, 2	290, 9	699. 9
1977	91	582, 4	340. 0	824. 9
1978	94	637, 6	367, 8	891, 6
1979	96	667, 5	338, 3	935, 4

(a) Se refiere a la flota propia, excluye las patanas y motoveleros.

29- BUQUES DE CARGA DE LA FLOTA MERCANTE CUBANA (a)

(1973=100)

Años	Cantidad	Registro Bruto	Registro Neto	Peso Muerto
	U	Miles de toneladas		
1960	42, 2	17, 3	16, 4	18, 4
1961	44, 4	20, 5	19, 8	21, 7
1962	46, 7	23, 7	23, 0	24, 5
1963	53, 3	32, 5	31, 8	32, 2
1964	64, 4	39. 4	38, 9	38, 9
1965	71, 1	45, 8	45, 1	45, 6
1966	93. 3	72, 5	70, 4	72, 8
1967	93, 3	72, 5	70, 4	72, 8
1968	102, 2	80, 0	78, 9	80, 8
1969	104, 4	88, 6	87, 2	89, 5
1970	113. 3	103, 8	102, 8	105, 2
1971	100, 0	101, 9	100, 7	103, 0
1972	100, 0	100, 0	100, 0	100, 0
1973	144, 4	138, 6	134, 8	135, 9
1974	160, 0	140, 4	140, 3	140, 1
1975	182, 2	158, 8	159, 2	157, 3
1976	166, 7	164, 1	167, 1	167, 4
1977	202. 2	193, 9	195, 3	197, 2
1978	208. 9	212, 5	212, 5	215, 9
1979	147, 7	160, 3	165. -	164, 6

(a) Se refiere a la flota propia, excluye las patanas y motoveleros.

37- INDICADORES SELECCIONADOS DEL DESARROLLO DE LAS COMUNICACIONES

Concepto	UM	1974	1975	1976	1977	1978	1979
Servicio Postal							
Correspondencia Nacional de Salida	Miles	40 291, 8	47 714, 7	55 452, 9	73 330, 6	72 265, 5	70 403, 4
Ordinaria	Miles	35 097, 8	42 007, 7	49 405, 0	66 537, 8	64 325, 2	62 146, 9
Certificada	Miles	5 194, 0	5 707, 0	6 047, 9	6 792, 8	7 940, 3	8 256, 5
Correspondencia Nacional de Entrada	Miles	40 506, 6	43 139, 8	51 126, 6	52 580, 1	60 364, 4	61 120, 0
Ordinaria	Miles	35 192, 6	37 776, 3	45 490, 7	46 314, 6	52 669, 2	52 940, 9
Certificada	Miles	5 314, 0	5 363, 5	5 635, 9	6 265, 5	7 695, 2	8 179, 1
Correspondencia Internacional							
Cartas de Salida	Toneladas	32, 8	30, 2	34, 6	31, 6	36, 1	40, 3
Cartas de Entrada	Toneladas	55, 9	52, 9	57, 0	58, 7	57, 1	53, 7
Bultos de Salida	Toneladas	6, 4	1, 2	3, 0	46, 5	72, 9	65, 6
Bultos de Entrada	Toneladas	119, 2	83, 4	90, 7	96, 1	90, 0	182, 6
Otros envíos de Salida	Toneladas	318, 7	349, 1	352, 6	411, 5	453, 6	480, 0
Otros envíos de Entrada	Toneladas	261, 4	342, 1	321, 5	641, 7	725, 9	621, 5
Servicio Telegráfico							
Mensajes telegráficos de salida	Miles	16 412, 6	15 943, 3	15 453, 9	15 371, 9	15 441, 8	15 592, 5
Mensajes telegráficos por habitantes	Miles	1, 8	1, 7	1, 6	1, 6	1, 6	1, 6
Servicio Telefónico							
Conferencias interurbanas efectuadas	Miles	26 212, 6	31 642, 0	38 375, 3	39 494, 9	44 712, 2	53 558, 9
Conferencias internacionales							
Salida	Miles	196, 4	204, 4	220, 0	223, 0	239, 5	452, 9
Entrada	Miles	189, 4	203, 2	215, 8	196, 7	214, 2	267, 4
Servicios de Radiocomunicaciones							
Servicio Telegráfico Internacional							
Tráfico Telegráfico							
Palabras de Salida	Miles	3 239, 5	3 769, 2	4 533, 2	4 138, 6	5 509, 7	7 851, 3
Palabras de Entrada	Miles	2 347, 5	2 752, 5	3 015, 3	2 832, 6	3 747, 4	9 306, 0
Tráfico Telex							
Minutos de Salida	Miles	133, 0	224, 3	231, 9	279, 8	364, 6	577, 2
Minutos de Entrada	Miles	60, 3	119, 1	157, 0	205, 8	289, 7	168, 7
Telegráfico Móvil Marítimo Internacional							
Radiogramas de Salida	Miles	83, 4	71, 1	74, 3	77, 1	91, 2	82, 5
Radiogramas de Entrada	Miles	147, 5	136, 5	142, 1	148, 0	158, 3	166, 8
Fototelegráfico							
Telefotogramas Internacionales	Uno	25 571	24 181	22 883	22 923	23 325	23 503

34- LINEAS TELEFONICAS EN SERVICIO

Miles

Concepto	1973	1974	1975	1976	1977	1978	1979
Total	183, 1	181, 9	186, 9	192, 7	201, 7	214, 3	222, 2
Manuales	17, 1	13, 4	10, 2	9, 2	8, 7	7, 7	6, 6
Automáticos	166, 0	168, 5	176, 7	183, 5	193, 0	206, 6	215, 6

35- TELEFONOS Y DENSIDAD

Concepto	1973	1974	1975	1976	1977	1978	1979
Teléfonos (Miles)	281, 1	289, 0	298, 7	310, 7	321, 1	341, 0	362, 2
Densidad (a)	30, 8	31, 2	31, 8	32, 6	33, 3	35, 0	36, 8

(a) Densidad: Teléfonos por cada 1 000 habitantes.

36- LINEAS TELEFONICAS EN SERVICIO, TELEFONOS Y DENSIDAD POR PROVINCIAS AÑO 1979

Uno

Provincias	Líneas telefónicas en servicios			Teléfonos	Densidad
	Total	Manuales	Automáticos		Teléfonos por cada 1 000 habitantes
Cuba	222 220	6 571	215 649	362 219	36, 8
Pinar del Río	5 809	120	5 689	10 174	15, 8
La Habana	9 107	110	8 997	14 164	24, 0
Ciudad de La Habana	138 056	763	137 293	218 795	108, 7
Matanzas	9 670	552	9 118	16 200	28, 4
Villa Clara	9 900	73	9 827	17 929	22, 9
Cienfuegos	3 396	185	3 211	7 312	22, 5
Sancti Spíritus	4 354	687	3 667	7 652	18, 9
Ciego de Avila	4 666	438	4 228	7 683	24, 1
Camagüey	10 969	660	10 309	18 895	28, 5
Las Tunas	2 332	1 361	971	3 806	8, 7
Holguín	6 337	605	5 732	10 170	11, 1
Granma	3 475	537	2 938	6 022	8, 2
Santiago de Cuba	9 531	201	9 330	17 304	18, 9
Guantánamo	2 202	279	1 923	3 505	7, 5
Isla de la Juventud	1 416	-	1 416	2 408	19, 3

COMERCIO INTERIOR

OBSERVACIONES

La información en valor, tablas 1 y 2, comprende la de las empresas, que desarrollan la actividad de Comercio Interior Mayorista tanto principal como secundaria.

Valor total de la circulación mercantil del comercio al por mayor

Comprende el valor de las ventas realizadas a la red minorista y organismos, éstas últimas valoradas a precios mayoristas corrientes.

Valor de la circulación mercantil en el comercio al por mayor a la red minorista

Comprende el valor de los productos distribuidos a la red minorista, a precios minoristas corrientes.

Circulación mercantil minorista y alimentación pública

La circulación de mercancías en el comercio minorista incluye las ventas a la población para su consumo directo a través de la red organizada del comercio al por menor y las ventas de productos a trabajadores o establecimientos para el consumo personal de la población.

También comprende la circulación de mercancías por la red de alimentación pública que incluye las ventas realizadas a la población a través de esa red (incluye los comedores obreros); además, considera las ventas a organismos.

Distribución total del comercio mayorista

La distribución total que se brinda corresponde al total de las ventas a la red minorista, a organismos, a consumo cíclico y otras entregas no planificadas.

Distribución a la red minorista

La distribución a la red minorista que se brinda comprende las ventas a los establecimientos del comercio al por menor. En el caso de los productos tabaco torcido, cigarrillos negros y rubios y fósforos manufacturados, incluye las entregas realizadas al Poder Popular, para ser ofertados en su red gastronómica.

Productos alimenticios

Dentro de este grupo están incluidos los alimentos, unos en su forma natural y otros procedentes de la industria; así como bebidas y estimulantes.

Productos industriales

Comprende los productos de uso personal, muebles, equipos domésticos, artículos con fines culturales, productos químicos, sanitarios y de higiene personal, medicamentos, tabacos y cigarros, medios de transporte y combustibles, excluyendo los productos industriales alimenticios.

Acopio de productos agropecuarios

Es la suma de todas las compras y recepciones de productos agropecuarios efectuados directamente de la unidad agropecuaria productora por empresas distribuidoras mayoristas y empresas industriales (tanto para beneficio, como para procesamiento). La unidad agropecuaria productora que vende al Estado (acopio), puede ser: una granja estatal, otras entidades estatales, cooperativas privadas y otros privados.

Acopio de leche

Incluye leche de vaca y cabra.

Acopio de arroz

Aparece en términos de "cáscara seco" producto de rebajar un 20% (de humedad) el arroz acopiado en términos de "húmedo".

CAPITULO IX
COMERCIO INTERIOR

1- VALOR TOTAL DE LA CIRCULACION MERCANTIL DEL COMERCIO AL POR MAYOR, POR GRUPOS DE MERCANCIAS

Millones de Pesos

Años y Provincias	Total	Alimentos	Bebidas	Tabacos y cigarros (a)	Calzado	Textil			
						Total	Tejidos	Confecciones	Otros
1974 (c)	3 817, 5	1 440, 6	583, 6	629, 6	154, 2	365. 5	50. 8	296, 8	17, 9
1975 (b) y (c)	5 701, 1	2 012, 6	606, 5	620, 5	180, 2	448, 9	68, 0	363, 4	17. 5
1976 (c)	5 818, 1	2 024, 9	613, 5	622, 8	164, 1	554, 6	161, 4	374, 4	18, 8
1977	5 617. 8	1 719, 6	602, 5	644, 6	150, 0	621, 6	172, 0	435, 6	14, 0
1978	6 231, 7	1 953, 5	703, 2	734, 1	167, 8	507, 9	163, 9	433, 4	10, 6
1979	6 677, 5	1 974, 0	808, 3	752, 8	185, 6	770, 3	222. 6	521. 4	26. 3
				1979 Por Provincias					
Pinar del Río	369, 0	122, 6	43, 6	43, 8	12, 5	49, 5	13, 5	34. 5	1. 5
La Habana	319, 0	138, 9	-	-	12, 2	50, 5	14, 9	33, 8	1, 8
Ciudad de La Habana	1 814, 2	532, 6	310, 8	249, 7	39, 9	178, 4	50, 8	122, 7	4, 9
Matanzas	411, 2	127, 9	47, 3	59, 3	18, 7	45. 1	13, 9	29, 8	1, 4
Villa Clara	456. 7	141, 0	20, 4	50, 1	13, 1	74, 6	17, 3	55, 4	1, 9
Cienfuegos	351, 2	60, 4	27, 5	27, 5	5, 4	22, 8	7, 2	14, 8	0, 8
Sancti Spíritus	234, 1	63, 7	44, 0	24, 5	7, 9	31, 4	10, 1	19, 9	1, 4
Ciego de Avila	169, 9	56, 0	24, 9	24, 5	6. 0	21, 3	7, 0	13, 6	0, 7
Camagüey	474, 2	153, 8	43, 0	59. 3	10, 6	48. 0	14. 0	32, 5	1, 5
Las Tunas	366. 4	61, 0	30, 8	31. 5	7. 6	29. 4	8. 6	19, 7	1, 1
Holguín	542, 6	139, 7	61, 0	60, 0	15. 7	67, 8	20, 0	43, 9	3, 9
Granma	319, 8	117, 2	43, 5	38, 5	11, 9	49, 7	15, 6	32, 4	1, 7
Santiago de Cuba	534, 0	168, 2	70, 9	55, 2	14, 0	65, 1	19, 1	43, 5	2, 5
Guantánamo	252, 7	69, 9	33, 5	23, 9	7, 9	30, 8	9, 3	20, 5	1, 0
Isla de la Juventud	62, 5	21, 1	7, 1	5. 0	2. 2	8. 9	1. 3	7. 4	0, 2

Años y Provincias	Perfumería y Quincalla				Bienes Duraderos				
	Total	Perfumería y quincalla	Joyería	Otros	Total	Aparatos domésticos	Otros	Higiene y limpieza	Otros
1974	270. 2	144, 9	68, 2	57, 1	285, 3	175, 2	110, 1	88, 5	...
1975	264, 9	144. 0	55, 5	65, 4	398, 2	254. 1	144. 1	105, 9	1 063, 4
1976	254. 8	141, 4	48, 8	64, 6	354, 2	247, 3	106, 9	112, 6	1 116, 6
1977	224, 7	108, 7	51, 3	64, 7	377, 6	284. 6	93, 0	104, 8	1 172, 4
1978	273, 0	146, 8	54, 1	72, 1	423, 6	307, 2	116, 4	103, 9	1 264, 7
1979	275. 1	142, 1	51, 2	81, 8	415, 3	281, 1	134. 2	103, 6	1 392. 5
				1979 Por Provincias					
Pinar del Río	13, 3	6, 8	2, 6	3, 9	25. 1	16. 0	9, 1	6. 8	51, 8
La Habana	26, 2	9, 4	3, 0	13, 8	33, 7	20, 9	12, 8	8. 2	49, 3
Ciudad de La Habana	69, 9	40, 1	12, 2	17, 6	104. 9	78. 8	26. 1	23, 7	304, 3
Matanzas	17. 3	8. 6	3, 5	5. 2	25. 8	17. 5	8. 3	5. 3	64, 5
Villa Clara	21. 8	12. 8	4, 0	5. 0	29, 1	19. 0	10. 1	7. 3	99, 3
Cienfuegos	9. 2	4, 9	1, 9	2, 4	12. 5	8, 4	4, 1	3. 0	182, 9
Sancti Spíritus	14, 8	5. 9	2, 5	6, 4	16. 1	10, 5	5. 6	3. 7	28, 0
Ciego de Avila	8, 7	4, 8	1, 7	2, 2	14, 1	8, 7	5. 4	3. 0	11, 4
Camagüey	17. 1	9, 8	3, 1	4. 2	28. 1	17, 7	10. 4	7. 3	107, 0
Las Tunas	10, 3	5. 4	2, 2	2, 7	17, 5	12. 0	5. 5	4. 2	174, 1
Holguín	22. 3	11, 9	3, 7	6. 7	34. 6	23, 3	11. 5	9. 4	131, 9
Granma	12, 8	6, 3	2, 9	3, 6	21, 7	14. 6	7, 1	7, 0	17, 5
Santiago de Cuba	19, 6	9, 8	5, 6	4. 2	32. 4	22. 5	9. 9	9. 3	99, 3
Guantánamo	9, 3	4. 4	1. 7	3. 4	15. 1	9. 2	6. 9	4. 5	57, 6
Isla de la Juventud	2. 3	1. 2	0. 6	0. 5	4. 4	3. 0	1. 4	0. 9	13, 6

(a) Incluye fósforos. (b) La diferencia entre el total y la suma de las provincias corresponde a la distribuidora nacional de productos industriales. (c) En los años 1972 a 1976 no disponíamos de los datos "Otros". (d) Cifras preliminares.

OBSERVACIONES
(Conclusión)

Acopio de café

Este producto se acopia por la industria en dos formas: para despulpe o seco; atendiendo a esa caracterfstica, el acopio se clasifica asf:

Café lavado

Es la fruta del cafeto (café cereza) que se somete a las operaciones de despulpe, fermentación, lavado y descascarado, para obtener café crudo clase lavado.

Café natural

Es la fruta del cafeto (café cereza) después de someterlo directamente al proceso de secado bajo la acción de los rayos solares y que posteriormente se descascara para obtener café crudo clase natural.

Acopio de maíz

Este producto se acopia en varias formas : atendiendo al grado de madurez o de beneficio en las propias unidades agropecuarias productoras. La información se presenta agrupada de la siguiente forma:

Maíz tierno

Es el maíz recogido antes de la total formación y maduración del grano, en mazorcas frescas y que se destina al consumo. Los datos se convierten a términos de "grano seco".

Maíz en grano

Es el maíz recogido cuando el grano se ha formado y madurado, que se acopia en mazorcas o en grano. Los datos aparecen en términos de "grano seco".

Acopio de cítricos

No incluye la empresa Cubacítricos.

3- VALOR DE LA CIRCULACION MERCANTIL MINORISTA Y ALIMENTACION PUBLICA

Millones de pesos

Concepto	1974	1975	1976	1977	1978	1979
Total	4 684,9	4 949,9	5 052.2	5 142.7	5 583.5	5 910.9
Comercio al por menor	3 303,6	3 448,2	3 546.6	3 558.5	3 865.7	4 110.2
Alimentación pública	1 381,3	1 501,7	1 505.6	1 584.2	1 717.8	1 800.7

4- RED COMERCIAL DE ALMACENES, POR ACTIVIDADES, NACIONAL

En 31 de diciembre de cada año

Variante	Almacenes							
	Total				De ellos: Con refrigeración			
	Cantidad (U)		Area (m2)		Cantidad (U)		Capacidad (m3)	
	1978	1979	1978	1979	1978	1979	1978	1979
Productos Alimenticios	431	426	416 146	433 667	153	157	174 447	105 882
Prod. No Alimenticios	589	597	359 052	416 611	5	10	470	487
Prod. Farmacéuticos y Med.	81	86	65 433	66 285	39	41	2 427	21 474
Libros y Revistas	40	40	20 920	22 247	3	3	627	627
Frigoríficos	20	16	...	5 792	19	16	64 308	45 957
Abastec. Técnico Material	1 437	1 424	3 274 224	2 245 618	58	52	23 522	22 968
Centros de Acopio	285	311	153 927	173 362	12	15	...	3 821
Sub Centros de Acopio	131	123	38 046	32 489	1	1	68	68
Puntos de Acopio	510	555	30 008	34 319	-	-	-	-

5- RED DE ESTABLECIMIENTOS COMERCIALES Y DE ALIMENTACION PUBLICA (a) (b)

RESUMEN NACIONAL

Concepto	1971(a)	1972(a)	1973(a)	1974(a)	1975(a)	1976(a)	1977(a)	1978	1979
Total	32 700	32 260	33 540	33 324	35 670	35 691	46 992	51 774	49 984
Unidades comerciales minoristas	26 522	26 322	26 772	26 819	26 919	26 272	27 686	28 166	28 339
Tiendas de víveres	15 527	15 437	15 527	15 369	15 675	15 749	16 371	16 634	16 714
Tiendas de productos industriales	2 295	2 459	2 675	2 202	2 323	2 248	2 320	2 328	2 389
Tiendas mixtas	5 410	5 516	5 598	5 598	5 504	5 488	5 275	5 902	5 160
Tiendas por departamentos	193	339	418	440	379	378	302	256	296
Farmacias	1 414	1 346	1 356	1 359	1 372	1 378	1 366	1 377	1 393
Otras	1 683	1 225	1 198	1 851	1 666	1 037	2 052	2 629	2 387
Unidades de alimentación pública	5 178	5 938	6 768	6 505	8 751	9 419	19 306	23 608	21 645
Comedores obreros y escolares	521	600	789	747	1 400	1 450	11 261	11 496	12 112
Las demás	5 657	5 338	5 979	5 758	7 351	7 969	8 045	10 [illegible]	9 533

(a) Corresponde a la información reportada por los organismos siguientes: Ministerio del Comercio Interior, Admór. del Poder Local, Ministerio de Salud Pública, Ministerio de Transporte, Empresa de Industrias Lácteas, Instituto Nacional de Turismo, Plan Escambray, Dirección de Comercio del Poder Popular, Dirección de Gastronomía del Poder Popular, Dirección de Servicios Comerciales del Poder Popular de Matanzas, hasta 1976. (b) En 31 de diciembre de cada año.

2- VALOR DE LA CIRCULACION MERCANTIL EN EL COMERCIO AL POR MAYOR A LA RED MINORISTA, POR GRUPOS DE MERCANCIAS

Millones de pesos

Años y Provincias	Total	Alimentos	Bebidas	Tabacos y cigarros (a)	Calzado	Textil			
						Total	Tejidos	Confecciones	Otros
1974 (c)	2 845, 0	957. 3	148, 7	609, 4	146, 5	356. 9	49, 6	291, 3	16, 0
1975 (b) y (c)	3 834, 6	1 286, 3	185, 3	600, 5	170, 6	441. 3	66, 8	357, 2	17, 3
1976 (c)	3 890, 9	1 292. 4	149, 9	600. 2	161. 2	552. 3	161, 4	372, 1	18, 8
1977	3 817, 9	1 104, 8	301, 4	525. 1	145, 5	602, 5	171, 6	416, 9	14. 0
978	4 120, 1	1 175, 4	330, 6	688. 1	154, 0	585.	163, 2	412. 0	10, 5
1979	4 336, 8	1 168, 7	375. 0	722, 0	167, 0	721, 3	219. 6	477, 9	23. 8
1979 Por Provincias									
Pinar del Río	286, 9	73, 9	42, 6	42. 9	11, 2	43, 5	13, 0	29, 1	1, 4
La Habana	208, 2	84, 6	-	-	9, 6	44. 0	14, 9	27, 7	1, 4
Ciudad de La Habana	1 191, 7	306, 0	96, 6	237. 9	39. 0	178, 4	50, 8	122, 7	4, 9
Matanzas	280, 1	75, 4	9, 5	58. 1	9, 9	45. 1	13, 9	29. 8	1, 4
Villa Clara	313, 3	90, 3	5, 0	49, 1	13, 1	56. 4	17, 2	37, 3	1, 9
Cienfuegos	124, 2	29, 0	6. 4	26, 7	5, 4	22, 8	7, 2	14, 8	0, 8
Sancti Spíritus	141, 7	35, 8	5, 2	23, 8	7, 5	28. 5	9, 8	17, 7	1, 0
Ciego de Avila	124, 7	35. 4	5, 7	24. 0	5, 9	20, 8	7, 0	13, 1	0, 7
Camagüey	283, 2	67, 6	10, 2	58, 3	10, 5	44. 5	14, 0	29, 0	1, 5
Las Tunas	165, 5	43, 4	17, 9	28. 5	7, 2	29, 2	8, 6	19, 5	1, 1
Holguín	356. 7	89, 0	50, 5	57, 8	13, 8	50, 1	18, 3	39, 5	2, 3
Granma	271, 6	79, 6	42, 3	37, 4	11, 8	49, 4	15. 6	32. 1	1, 7
Santiago de Cuba	390, 0	100, 3	51, 6	52. 8	13, 9	64. 9	19, 1	43, 3	2, 5
Guantánamo	173, 0	50. 3	30, 9	23, 3	7, 0	28. 8	8, 9	18, 9	1. 0
Isla de la Juventud	26. 0	8, 1	0. 6	1. 4	1, 2	4. 9	1, 3	3. 4	0. 2

Años y Provincias	Perfumería y Quincalla				Bienes Duraderos				
	Total	Perfumería y quincalla	Joyería	Otros	Total	Aparatos domésticos	Otros	Higiene y limpieza	Otros
1974	265. 6	141, 6	67, 9	56, 1	279. 2	173, 3	105. 9	81. 4	..
1975	259, 1	139. 9	55. 4	63. 8	387, 4	251, 1	136. 3	98. 0	04. 1
1976	253, 6	140, 7	48, 8	64, 1	353, 6	246, 8	106, 8	103, 4	24. 3
1977	223, 2	108, 1	51, 1	64, 0	374, 4	283, 1	91, 3	95. 0	46. 0
1978	264. 1	145, 9	54, 0	64. 2	416, 6	304. 3	112, 3	91, 1	414, 0
1979	255. 1	139. 3	51. 0	64, 8	399, 6	277, 9	121, 7	88, 2	39. 9
1979 Por Provincias									
Pinar del Río	13, 1	6, 7	2, 6	3, 8	23, 2	15, 6	7, 6	5, 7	30, 8
La Habana	16, 7	9, 1	3, 0	4, 6	29, 0	20, 3	8, 7	6, 7	17, 6
Ciudad de La Habana	69, 9	40, 1	12, 2	17, 6	104, 9	78, 8	26, 1	19, 1	139, 9
Matanzas	17, 3	8, 6	3, 5	5. 2	25, 8	17, 5	8, 3	4, 5	34, 7
Villa Clara	21, 7	12, 8	4, 0	4. 9	29. 0	18, 9	10, 1	6, 5	42, 2
Cienfuegos	9, 2	4, 9	1, 9	2, 4	12, 5	8, 4	4, 1	2, 6	9, 6
Sancti Spíritus	10, 7	5, 7	2, 1	2, 6	15, 2	10, 2	5, 0	3, 3	11, 7
Ciego de Avila	8, 5	4, 7	1, 7	2, 1	13, 0	8, 7	4, 3	2, 8	9, 6
Camagüey	17, 1	9, 8	3, 1	4, 2	27, 9	17, 6	10, 3	6, 3	40, 8
Las Tunas	10, 3	5, 4	2, 6	2, 7	17, 5	12, 0	5, 5	3, 9	7, 6
Holguín	18, 1	10, 0	3, 6	4, 5	30, 7	22, 1	8, 6	8, 2	28, 5
Granma	12, 8	6, 3	2, 9	3, 6	21, 7	14, 6	7, 1	6, 1	10, 5
Santiago de Cuba	19, 5	9, 8	5, 6	4, 3	32, 2	22, 4	9, 8	8, 2	46, 6
Guantánamo	7, 9	4, 2	1, 7	2, 0	13, 2	9, 0	5, 2	3, 8	7, 8
Isla de la Juventud	2, 3	1, 2	0, 4	0, 5	3, 8	2, 6	1, 0	0, 5	3, 2

(a) Incluye fósforos. (b) La diferencia entre el total y la suma de las provincias corresponde a la distribuidora nacional de productos industriales. (c) En los años 1972 a 1976 no disponíamos de los datos "Otros". (d) Cifras preliminares.

7- DISTRIBUCION DE PRODUCTOS ALIMENTICIOS A LA RED MINORISTA. NACIONAL

Años y productos	Unidad de medida	1973	1974	1975	1976	1977	1978	1979
Carnes y derivados								
Carne deshuesada de res	Mt	73,6	59,0	54,0	65,3	68,7	69,0	64,8
Hígado, vísceras y otros aprovech.	t	11 222,5	9 103,6	7 865,6	9 177,8	8 451,8	9 155,7	10 101,6
Carne fresca de aves (a)	t	14 232,5	29 380,9	51 117,6	40 583,2	34 225,5	39 462,4	44 258,5
Carne de cerdo en bandas (b)	t	3 008,6	8 635,9	191,0	37,3	2,3	2 093,8	2 675,1
Carnes en conservas (c)	t	4 545,2	11 637,1	10 387,4	7 536,9	9 992,4	11 062,0	10 554,3
Pescados y mariscos								
Pescados frescos y congelados	t	55 325,4	47 795,0	43 562,7	43 372,5	44 386,1	46 679,8	38 076,9
Mariscos frescos y congelados	t	176,5	537,8	413,9	312,1	198,4	179,2	207,3
Pescados y mariscos en conservas	t	591,5	1 259,3	1 912,9	1 382,4	1 515,4	1 568,3	1 637,8
Leche y productos lácteos								
Leche pasteurizada y cruda	Mt	491,2	505,6	510,1	513,4	468,7	532,4	523,3
Leche condensada	t	56 022,5	55 633,1	57 069,7	59 555,5	54 228,3	56 135,1	49 577,3
Leche evaporada	t	14 451,2	12 981,7	14 514,6	14 505,4	16 228,9	16 779,1	21 225,1
Leche en polvo	t	1 280,6	1 301,6	1 554,0	1 554,7	1 613,6	1 717,6	1 607,2
Leche dietética	t	2 019,1	1 414,3	1 163,2	1 086,8	958,4	656,8	667,10
Yogurt	t	8 409,6	8 433,0	9 474,6	13 467,4	22 691,0	20 930,2	22 299,1
Helados	M Gls.	1 735,8	2 921,6	2 979,5	3 726,6	10 342,2	6 493,2	5 861,9
Quesos (d)	t	362,9	855,8	1 930,5	2 868,8	3 873,1	2 718,2	3 118,1
Huevos para consumo	MMU	1 055,3	1 053,2	1 098,8	1 039,3	1 124,1	1 108,2	1 227,4
Grasas								
Aceites vegetales refinados	t	29 499,3	28 722,3	22 312,1	28 627,6	30 724,2	24 533,3	30 714,8
Manteca de cerdo	t	42 283,2	48 225,8	58 700,3	53 629,7	48 247,8	59 273,6	50 894,1
Mantequilla	t	5 148,0	5 387,4	4 811,0	4 349,8	4 705,0	8 105,2	7 109,7
Cereales y productos de la harina								
Arroz consumo	t	287 100,0	313 498,7	321 580,6	284 683,1	256 653,5	272 535,9	275 005,5
Harina de maíz	t	411,3	69,9	176,1	35 662,8	42 423,5	38 393,4	25 566,9
Harina de trigo	t	5 699,9	5 057,8	5 152,4	6 710,0	6 049,3	5 355,2	4 308,8
Pastas alimenticias	t	39 332,9	39 851,6	43 120,8	42 226,5	39 436,3	40 840,9	40 774,4
Galletas								
De sal	t	27 721,5	26 301,4	27 858,4	31 004,4	32 161,9	35 900,5	32 366,6
De dulce	t	9 425,2	9 629,8	12 213,9	14 166,8	16 397,7	8 752,1	9 530,10
De soda	t	6 816,8	5 679,4	3 570,0	3 300,1	3 821,4	5 452,2	4 828,0
Pan	Mt	313,3	321,7	324,0	323,6	225,8	266,8	280,5
Cereales lacteados	t	826,4	717,4	1 376,1	1 105,6	1 075,4	1 721,0	2 003,2
Azúcar								
Crudo (e)	Mt	122,7	142,5	116,8	137,1	141,6	128,4	124,2
Refino	Mt	85,8	103,9	79,8	112,7	116,4	127,5	133,2
Tubérculos y raíces								
Papa	t	188 220,2	213 484,0	237 430,4	261 431,8	252 744,6	305 070,7	289 984,6
Malanga	t	55 115,0	90 190,4	102 365,1	121 548,7	117 912,7	142 873,3	131 227,0
Boniato	t	13 634,5	18 074,6	18 186,1	26 383,8	32 283,9	71 077,2	56 973,8
Yuca dulce	t	64 934,9	57 604,9	60 878,5	53 938,4	40 808,8	35 519,5	52 119,0
Ñame	t	53 121,1	45 760,1	53 554,3	54 353,3	55 957,2	52 585,1	44 603,7
Hortalizas y legumbres	t	1 082,1	1 205,8	1 771,0	4 532,8	5 412,9	2 834,7	4 900,3
Tomate	t	152 059,8	193 348,5	202 501,0	170 288,5	139 215,2	128 394,4	120 128,0
Calabaza	t	32 601,4	62 818,6	55 480,0	54 563,5	40 688,1	34 628,1	41 472,3
Ajo	t	31 949,8	31 069,6	41 825,7	20 016,9	15 315,3	17 504,0	14 327,7
Cebolla	t	517,4	1 406,7	1 887,2	711,0	953,2	1 739,5	386,4
Otros	t	15 417,6	16 373,1	14 127,8	13 522,1	15 386,9	12 883,2	13 304,4
Frijoles (granos) (f)	t	71 573,6	81 680,5	89 180,3	81 476,0	66 871,7	61 639,6	50 597,2
Frutas	t	62 167,7	63 070,2	62 639,3	67 022,7	64 290,0	67 664,5	66 090,8
Cítricos	t	227 260,4	241 599,1	253 098,5	288 980,8	263 689,8	258 189,0	211 272,6
De ello: naranja dulce	t	58 539,3	59 658,2	63 240,6	75 994,8	72 638,2	64 099,4	44 873,7
Plátano fruta	t	46 307,1	43 547,9	47 436,7	50 748,8	52 375,7	40 456,7	25 673,9
Plátano vianda	t	51 093,4	57 149,2	73 032,3	83 793,7	85 069,6	97 106,5	86 104,4
Otras	t	78 887,5	72 278,3	63 002,5	73 032,6	52 335,7	59 837,4	48 060,6
Conservas de frutas y vegetales	t	38 740,2	52 513,4	53 823,1	56 159,7	53 646,3	37 145,7	32 233,9
Conservas de frutas	t	15 323,1	16 974,4	19 193,2	19 789,1	19 382,9	17 069,0	16 281,3
Compotas	t	19 899,0	19 319,1	20 399,6	19 645,5	18 238,9	19 551,2	20 970,6
Conservas de tomate	t	9 699,0	18 121,4	21 244,1	24 161,4	18 976,8	16 780,9	16 233,0
Conservas de vegetales (g)	t	3 798,9	13 616,6	15 715,6	10 721,7	6 953,8	7 905,2	7 657,1
Sal común fina	t	33 265,6	40 773,6	47 831,3	52 987,7	46 696,5	50 274,5	41 947,9
Repostería	MP	49 467,9	52 400,5	48 016,4	47 504,9	35 937,0	39 474,3	36 284,3
Caramelos y confituras	t	11 158,9	...	11 529,9	8 577,3	9 733,2	10 440,8	7 666,7
Chocolate	t	1 563,0	1 591,6	1 945,6	1 427,8	245,0	1 084,6	776,1
Café tostado	t	21 520,8	21 944,9	22 211,6	20 280,2	12 850,1	13 993,0	14 200,2
Bebidas								
Bebidas alcohólicas (exc. vinos)	Mhl	62,3	49,5	49,8	45,8	62,8	114,8	126,1
Vinos (exc. vino seco)	Mhl	25,5	19,3	4,6	12,0	14,1	26,8	29,8
Cervezas	Mhl	555,8	481,8	543,7	250,6	630,1	860,2	917,7
Maltinas	Mhl	97,5	136,1	144,0	119,3	97,9	57,2	78,3
Refrescos y aguas minerales	Mhl	1 576,3	1 287,5	1 049,4	1 202,9	1 070,7	1 373,7	1 252,0

(a) Incluye importada. (b) Incluye seccionado e importado. (c) Comprende MINCIN y MINAL. (d) Incluye duro, crema y proceso. (e) Incluye turbinada. (f) No incluye en conserva. (g) Incluye frijoles en conservas.

6- DISTRIBUCION TOTAL DEL COMERCIO AL POR MAYOR DE PRODUCTOS ALIMENTICIOS. NACIONAL

Años y productos	Unidad de medida	1973	1974	1975	1976	1977	1978	1979
Carnes y derivados								
Carne deshuesada de res	Mt	78,8	63,7	60,1	72,5	80,4	80,0	75,
Hígado, vísceras y otros aprovech.	t	21 674,0	18 136,7	16 906,8	20 120,3	21 925,8	21 902,3	20 99[illegible],
Carne fresca de aves (a)	t	26 550,4	42 882,9	67 412,4	61 770,9	56 848,4	67 842,4	[illegible]91,
Carne de cerdo en bandas (b)	t	8 917,3	15 345,3	8 833,3	8 082,7	18 688,1	21 003,8	33 [illegible]9,5
Carne en conservas (c)	t	41 343,2	59 207,7	58 590,0	58 103,1	54 711,0	51 356,7	56 910,1
Pescados y mariscos								
Pescados frescos y congelados	t	91 698,3	84 764,8	80 809,4	88 154,6	83 676,8	96 031,6	80 915,1
Mariscos frescos y congelados	t	1 155,7	1 891,3	1 829,4	1 354,7	933,6	816,4	534,1
Pescados y mariscos en conservas	t	4 041,8	8 216,8	15 586,5	11 822,0	7 026,0	5 650,0	4 936,0
Leche y productos lácteos								
Leche pasteurizada y cruda	Mt	564,7	590,4	607,4	625,1	596,9	695,8	694,5
Leche condensada	t	62 017,7	62 076,1	64 128,0	68 336,2	63 052,4	65 768,3	58 125,0
Leche evaporada	t	14 985,8	13 541,1	15 369,3	15 493,7	17 331,7	17 555,7	25 187,5
Leche en polvo	t	1 402,4	1 322,0	1 566,1	1 586,6	1 796,0	1 789,5	1 797,5
Leche dietética	t	2 071,7	1 567,1	1 294,2	1 233,7	1 077,5	791,7	768,3
Yogurt	t	23 179,3	26 846,2	39 336,1	39 484,7	46 810,5	41 706,1	46 270,4
Helados	M Gls.	14 121,3	14 003,3	15 745,7	17 252,4	21 511,1	21 674,8	24 406,7
Quesos (d)	t	7 376,5	8 544,7	11 058,5	10 096,7	12 906,7	12 196,2	15 875,2
Huevos para consumo	MMU	1 549,7	1 630,1	1 734,8	1 657,9	1 652,2	1 725,5	1 794,1
Grasas								
Aceites vegetales refinados	t	45 690,7	44 698,9	37 815,9	45 022,9	48 115,8	43 692,6	53 608,0
Manteca de cerdo	t	61 598,1	69 389,9	82 294,3	78 520,1	70 024,5	85 706,4	74 491,9
Mantequilla	t	5 170,5	5 420,3	4 875,2	4 438,8	4 815,2	8 226,8	7 622,4
Cereales y productos de la harina								
Arroz consumo	t	383 128,7	401 568,1	416 737,7	387 957,9	361 676,4	384 264,6	387 779,4
Harina de maíz	t	541,8	8 761,2	10 003,6	46 613,1	52 103,9	47 357,7	31 185,7
Harina de trigo	t	63 243,9	59 728,8	62 043,6	59 986,4	56 152,9	53 290,4	107 319,5
Pastas alimenticias	t	52 051,2	51 397,8	54 557,0	52 787,0	50 102,1	51 142,1	52 038,4
Galletas	t							
De sal	t	35 556,6	34 928,1	36 250,5	42 594,3	52 713,7	55 927,0	49 864,0
De dulce	t	13 865,0	12 751,4	14 895,4	17 049,1	22 346,5	15 120,8	13 510,6
De soda	t	7 112,0	5 955,3	4 009,3	3 945,3	5 173,8	6 634,9	5 511,2
Pan	Mt	362,7	420,1	411,2	414,9	297,4	381,4	374,7
Cereales lacteados	t	3 560,4	3 295,4	3 798,1	3 446,5	3 317,1	4 200,6	4 583,7
Azúcar								
Crudo (e)	Mt	150,1	169,1	142,3	162,1	169,1	155,2	152,8
Refino	Mt	149,1	166,2	145,0	179,9	183,7	203,0	220,4
Tubérculos y raíces	t	237 901,6	273 703,8	309 513,8	343 685,7	351 092,8	434 252,0	430 048,0
Papa	t	66 799,8	105 901,8	125 688,4	150 849,6	150 492,6	189 539,7	178 822,9
Malanga	t	17 375,7	22 869,4	24 271,5	33 923,8	54 668,4	105 357,3	97 567,0
Boniato	t	83 002,8	78 796,4	80 798,4	73 485,7	58 471,7	52 543,0	76 340,9
Yuca dulce	t	66 844,7	62 065,4	72 343,4	75 674,4	77 466,1	80 237,4	68 544,5
Name	t	2 360,4	2 574,4	4 244,9	7 754,0	8 865,0	5 828,3	8 156,9
Hortalizas y legumbres	t	266 024,0	362 199,9	395 844,4	375 152,5	299 412,3	297 597,2	286 125,8
Tomate	t	96 478,6	173 935,4	170 140,7	186 255,6	140 596,5	126 792,8	136 569,2
Calabaza	t	41 605,7	42 829,8	60 632,5	31 344,9	23 146,0	28 619,6	22 757,9
Ajo	t	612,3	1 590,4	2 040,7	935,6	1 053,1	2 035,1	597,1
Cebolla	t	18 663,8	19 278,1	17 689,6	17 230,4	18 231,4	17 613,1	17 857,6
Otros	t	108 663,6	124 566,2	145 340,9	139 386,0	116 385,3	122 536,6	108 344,0
Frijoles (granos) (f)	t	89 607,5	94 076,8	95 845,3	105 168,2	98 214,7	103 276,7	92 627,6
Frutas	t	438 580,6	452 224,3	469 269,3	528 155,2	493 474,0	483 160,7	452 551,8
Cítricos	t	111 329,9	107 038,1	115 517,3	127 160,4	118 768,4	111 821,0	92 216,9
De ello: naranja dulce	t	76 632,7	67 946,8	80 151,7	80 385,8	79 313,9	68 281,6	52 620,4
Plátano fruta	t	68 566,0	77 246,8	98 554,9	117 829,7	122 390,2	139 478,8	128 584,2
Plátano vianda	t	100 739,6	93 631,2	82 154,7	97 165,3	74 080,0	83 266,2	69 909,8
Otras	t	157 945,1	174 308,2	173 042,4	185 999,8	178 235,4	148 594,7	161 840,9
Conservas de frutas y vegetales								
Conservas de frutas	t	25 813,8	27 546,8	28 619,7	29 833,3	29 230,1	25 095,3	25 995,1
Compotas	t	21 032,8	20 491,2	21 766,7	21 385,8	20 022,6	21 540,8	23 241,9
Conservas de tomate	t	13 441,7	21 427,3	24 951,3	29 076,9	23 297,6	22 204,5	21 626,5
Conserva de vegetales (g)	t	8 917,1	15 043,2	18 127,8	13 270,7	9 459,1	9 334,5	9 174,7
Sal común fina	t	54 340,3	60 399,9	67 519,1	71 481,2	64 003,5	71 971,7	67 075,3
Repostería	MP	107 678,6	120 341,7	119 565,4	124 289,4	77 838,1	96 375,4	93 373,7
Caramelos y confituras	t	14 136,4	...	13 517,5	9 308,9	10 738,7	11 765,8	8 574,3
Chocolate	t	1 904,4	1 891,4	2 109,8	1 515,9	250,9	1 110,1	523,2
Café tostado	t	27 129,4	27 833,8	28 383,4	25 618,9	15 792,3	17 450,5	17 406,2
Bebidas								
Bebidas alcohólicas (exc. vinos,	Mhl	187,8	172,1	180,3	183,1	205,5	250,6	286,0
Vinos (excluye vino seco)	Mhl	54,4	45,6	19,6	35,7	31,6	43,5	67,5
Cervezas	Mhl	1 848,9	1 800,5	2 091,1	2 153,5	2 073,4	2 370,7	2 583,9
Maltina	Mhl	494,8	476,9	417,6	369,4	258,4	177,1	227,9
Refrescos y aguas minerales	Mhl	3 038,0	2 258,2	1 957,0	2 053,7	1 499,5	1 799,8	1 842,9

(a) Incluye importada. (b) Incluye seccionado e importado. (c) Comprende MINCIN y MINAL (d) Incluye duro, proceso y crema. (e) Incluye turbinada. (f) No incluye en conserva. (g) Incluye frijoles en conserva.

96

8 - DISTRIBUCION TOTAL DEL COMERCIO AL POR MAYOR DE PRODUCTOS INDUSTRIALES, NACIONAL (Conclusión)

Años y productos	Unidad de medida	1973	1974	1975	1976	1977	1978	1979
Muebles	MMP	7,6	14,5	17,5	10,2	9,0	11,4	21,0
Equipos domésticos y otros enseres								
Refrigeradores y congeladores	MU	39,0	40,8	45,0	86,7	83,8	104,5	105,7
Lavadoras	MU	-	23,0	59,3	45,2	74,8	93,9	109,8
Ventiladores	U	7 484	6 802	16 832	53 937	1 454	97 798	164 531
Máquinas de coser	MU	39,5	37,3	27,1	42,0	31,8	34,8	51,8
Cocinas	MU	233,9	271,6	496,5	219,7	206,5	212,4	282,0
De ello:								
De kerosene	MU	188,3	223,6	442,8	114,8	156,7	166,3	240,7
De gas	MU	45,1	47,8	53,0	104,7	49,0	46,0	40,0
Ollas de presión	MU	396,4	502,5	379,2	73,7	34,5	87,9	121,4
Batidoras y licuadoras	U	1 636	28 700	101 033	41 694	52 016	70 275	58 448
Planchas eléctricas	MU	1,5	67,4	285,9	248,8	284,6	357,3	287,3
Máquinas de afeitar eléctricas	MU	28,9	30,1	40,7	33,9	34,5	60,4	60,1
Tubos fluorescentes	MU	1 689,8	1 407,0	3 838,4	3 409,6	2 266,1	4 219,6	3 609,1
Bombillos incandescentes	MU	7 895,0	7 182,3	13 752,2	17 702,1	11 312,6	14 340,8	18 425,6
Lámparas	U	14 995	30 416	19 038	21 141	5 132	12 126	33 524
Artículos con fines culturales								
Televisores	MU	92,8	94,8	134,6	149,5	169,5	204,0	150,0
Radiorreceptores	MU	249,9	172,4	219,6	295,8	306,4	193,9	329,8
Tocadiscos	MU	0	0,1	25,2	19,2	43,7	0,8	1,5
Cámaras fotográficas	MU	49,1	25,0	49,8	28,8	81,9	79,2	34,0
Cámaras cinematográficas	MU	1,5	0	1,7	0,1	0,1	0,1	1,1
Proyectores cinematográficos	U	1 497	13	821	145	1 879	188	2 462
Proyectores de vista fija	MU	114,3	139,6	174,3	219,9	375,9	108,6	90,3
Relojes de muñeca								
De hombre	MU	147,5	134,1	188,8	127,7	181,2	175,0	174,5
De mujer	MU	188,4	163,0	90,7	126,6	185,0	193,5	132,6
Relojes despertador	MU	348,7	305,3	112,3	241,2	334,5	431,0	214,2
Productos químicos, sanitarios y de higiene personal								
Jabón de lavar	t	43 750,3	47 025,4	49 762,6	49 620,4	47 346,1	45 077,1	45 308,9
Jabón de tocador	t	17 016,2	18 193,6	18 695,4	18 440,0	19 362,9	17 713,5	19 719,4
Pasta dentífrica	t	2 909,8	3 156,1	3 378,3	3 960,1	3 986,9	4 002,3	4 273,9
Detergente	t	18 217,4	17 855,0	20 387,9	22 010,9	21 348,1	21 297,4	17 093,4
Perfumes, maquillajes y cosméticos	MP	109 093,6	92 573,5	89 416,3	88 894,3	95 074,3	107 340,5	102 185,9
Medicamentos	MP	...	...	271 680,6	293 856,7	205 785,2	210 659,7	289 048,2
Tabacos y cigarros								
Tabaco torcido	MMU	262,0	260,9	259,2	249,6	240,9	253,0	244,0
Cigarrillos negros	MMU	11 115,5	10 655,6	10 739,6	10 990,4	10 771,6	12 058,2	11 999,2
Cigarrillos rubios	MMU	2 184,5	1 725,2	1 711,7	1 695,2	1 498,4	1 510,9	1 502,7
Fósforos manufacturados	MM cj.	445,2	425,4	429,5	443,4	365,7	366,3	341,8
Medios de transporte								
Automóviles	U	2 295	7 469	8 614	...	...	...	...
Motocicletas y motonetas	U	...	990	1 346	489	5 575	5 805	549
Bicicletas de transporte	MU	29,5	18,4	32,9	19,0	48,4	28,4	29,5
Combustibles								
Gas licuado de petróleo	t	...	...	96 635,7	74 213,4	...	103 497,1	96 957,7
Kerosene	t	...	...	473 339,3	475 021,1	...	632 994,1	649 771,4
Gasolina de motor	t	...	...	841 068,6	946 153,1	...	1 154 993,8	1 159 517,1
Alcohol desnaturalizado	Mhl	...	...	643,1	649,0	...	786,4	815,8

8- DISTRIBUCION TOTAL DEL COMERCIO AL POR MAYOR DE PRODUCTOS INDUSTRIALES. NACIONAL

Años y productos	Unidad de medida	1973	1974	1975	1976	1977	1978	1979
Productos textiles y sus confecciones								
Tejidos	Mm^2	32 732,9	21 960,8	36 938,7	39 393,0	43 891,3	40 249,5	53 040,2
De algodón	Mm^2	23 652,8	13 940,9	26 615,7	24 334,2	26 548,8	26 920,7	38 077,0
De lana	Mm^2	442,8	441,2	605,2	707,2	560,8	722,0	1 188,1
De lino	Mm^2	285,5	668,5	669,8	621,8	1 039,3	679,0	3 652,0
De rayón	Mm^2	8 351,8	6 910,2	9 048,0	13 729,8	15 742,4	11 927,8	20 123,1
Tejidos para vestuarios	Mm^2	23 722,0	15 152,3	21 258,4	22 352,8	28 670,4	22 886,3	32 218,7
Ropa exterior	MU	36 148,6	33 832,6	39 264,9	38 849,7	30 098,6	28 375,2	50 169,4
De tejidos planos	MU	31 452,6	28 933,2	34 141,5	34 071,9	27 761,0	25 549,0	45 604,2
De tejidos de punto	MU	4 696,0	4 899,4	5 123,4	4 777,8	2 337,6	2 826,2	4 565,2
Camisas	MU	10 489,7	9 837,4	12 662,3	12 100,2	13 024,0	12 260,5	15 794,8
De vestir	MU	555,2	219,9	156,8	62,8	256,8	48,9	...
De colegio	MU	1 342,2	1 243,8	1 391,5	1 264,7	1 630,7	1 280,0	...
De trabajo	MU	4 626,0	4 491,1	5 101,6	3 496,1	3 376,1	3 417,4	...
Otras	MU	3 966,3	3 882,6	6 012,4	7 276,6	7 760,4	7 514,2	...
Pantalones	MU	11 228,7	10 329,7	11 947,9	11 649,6	12 471,8	10 470,9	14 488,6
De vestir	MU	4 347,2	4 632,1	6 270,0	6 431,6	7 386,7	6 305,2	...
De colegio	MU	1 330,8	1 118,1	1 362,5	1 222,9	1 449,4	1 347,2	...
De trabajo	MU	5 550,7	4 579,5	4 303,2	3 967,6	3 628,2	2 812,4	...
Otros	MU	-	-	12,2	27,5	7,5	6,1	...
Trajes	MU	60,6	44,9	26,2	32,1	63,5	43,7	53,7
Blusas y blusones	MU	2 529,3	2 027,7	2 218,3	2 602,2	2 588,1	2 495,6	3 143,4
Sayas	MU	1 189,5	1 630,3	2 225,1	1 328,3	1 726,0	1 819,2	2 308,0
Vestidos	MU	212,2	145,9	173,5	154,4	262,6	221,9	494,9
Ropa interior	MU	59 920,7	54 912,6	61 689,7	48 520,6	52 804,0	55 278,5	66 043,1
De tejidos planos	MU	22 198,6	14 595,0	14 858,4	16 033,1	17 500,0	14 275,2	12 274,0
De tejidos de punto	MU	37 722,1	39 717,6	46 831,3	32 487,5	35 304,0	41 003,3	53 769,1
Calzoncillos	MU	7 261,4	7 429,9	8 760,5	7 119,3	6 985,9	8 816,6	8 417,7
Camisetas	MU	1 996,9	2 638,3	2 964,4	1 760,3	334,6	731,6	535,1
Ajustadores	MU	4 724,1	5 086,0	5 772,3	5 299,8	6 163,6	5 312,9	6 077,0
Medias	M par	22 885,3	20 085,1	22 304,0	18 161,3	22 781,1	23 300,5	24 922,7
De ello:								
Escarpines y calcetines	M par	14 948,8	11 064,7	13 011,6	11 326,1	12 852,0	13 359,5	...
Medias de nylon de señora	M par	3 671,1	4 918,4	4 674,7	3 189,9	2 278,6	4 341,5	...
Ajuares de casa	MU	10 254,3	10 935,3	11 533,2	10 657,9	12 413,7	10 832,6	16 004,6
De tejidos planos	MU	9 870,3	10 531,1	11 102,7	10 541,4	12 096,2	10 695,6	15 802,9
De tejidos de punto	MU	384,0	404,2	430,5	116,5	317,5	137,0	201,7
Fundas	MU	3 409,2	4 027,3	4 346,1	3 768,5	4 412,1	4 296,1	5 549,1
Sábanas	MU	2 820,2	2 880,2	3 037,7	3 211,0	3 492,2	2 858,8	4 047,8
Otras confecciones	MU	3 553,9	3 765,2	3 153,2	3 031,2	2 280,9	2 750,1	3 659,9
Estambre	t	92,9	216,7	122,2	23,0	94,4	26,8	111,4
Sedería	MMP	11,5	13,8	13,7	16,0	13,5	10,4	21,6
Colchones	MU	166,9	251,3	206,0	161,5	290,0	305,1	368,8
Colchonetas	MU	50,7	75,6	64,8	46,1	334,5	217,6	211,6
Almohadas	MU	1 207,5	1 357,2	1 230,9	1 250,7	1 109,6	1 052,9	1 479,1
Calzado	M par	27 571,8	23 646,3	27 388,5	26 625,3	25 521,5	28 024,6	22 421,3
Calzado de cuero	M par	13 482,9	13 052,9	14 995,1	14 174,8	13 386,6	14 837,5	13 907,3
De ello:								
De vestir	M par	5 571,2	5 540,1	6 380,8	5 567,2	4 973,5	5 231,7	4 326,4
De trabajo	M par	3 229,9	2 832,3	3 473,8	3 411,7	3 152,3	2 960,5	2 447,1
Ortopédico	M par	433,9	608,1	633,8	713,1	940,0	1 535,4	1 015,0
Calzado de piel artificial	M par	-	-	436,0	1 102,0	1 894,9	1 894,3	858,7
Calzado plástico	M par	7 925,5	4 467,1	5 527,3	5 110,3	1 338,9	1 653,7	1 347,3
Calzado textil (tennis)	M par	6 163,4	6 126,3	6 430,1	6 238,2	8 901,1	9 639,1	6 308,0

9- DISTRIBUCION DE PRODUCTOS INDUSTRIALES A LA RED MINORISTA. NACIONAL (Conclusión)

Años y productos	Unidad de medida	1973	1974	1975	1976	1977	1978	1979
Muebles	MMP	7, 6	14, 2	17, 5	10, 2	9, 0	10, 9	20, 9
Equipos domésticos y otros enseres								
Refrigeradores y congeladores	MU	35, 2	38, 3	39, 4	82, 6	75, 6	98, 8	99, 3
Lavadoras	MU	-	23, 0	59, 0	45, 1	74, 6	93, 4	108, 8
Ventiladores	U	7 029	5 609	11 021	42 994	1 040	85 308	149 614
Máquinas de coser	MU	39, 4	37, 3	26, 2	41, 0	31, 1	34, 0	51, 0
Cocinas	MU	227, 8	267, 0	489, 6	210, 1	196, 3	207, 7	268, 3
De ello:								
De kerosene	MU	183, 8	221, 1	438, 3	112, 7	151, 3	162, 8	232, 1
De gas	MU	44, 0	45, 9	50, 9	97, 4	44, 5	44, 9	36, 0
Ollas de presión	MU	396, 3	500, 6	375, 2	70, 7	30, 1	86, 3	113, 4
Batidoras y licuadoras	U	101	27 335	98 472	38 206	48 150	65 855	55 378
Planchas eléctricas	MU	0, 2	2, 7	269, 2	243, 2	280, 2	350, 8	281, 3
Máquinas de afeitar eléctricas	MU	28, 9	29, 3	40, 4	30, 5	33, 2	60, 1	58, 8
Tubos fluorescentes	MU	633, 9	961, 3	1 324, 0	1 021, 9	359, 1	2 720, 1	982, 8
Bombillos incandescentes	MU	3 470, 0	4 453, 2	6 544, 9	9 433, 9	4 906, 0	9 036, 3	12 069, 5
Lámparas	U	14 625	29 609	17 815	18 169	3 959	11 127	31 688
Artículos con fines culturales								
Televisores	MU	88, 8	93, 2	127, 6	140, 0	160, 6	197, 7	141, 2
Radiorreceptores	MU	248, 6	171, 1	210, 4	284, 2	294, 4	164, 9	313, 4
Tocadiscos	MU	o	0, 1	25, 2	18, 2	42, 4	0, 4	0, 4
Cámaras fotográficas	MU	48, 3	23, 9	47, 1	24, 0	30, 4	79, 0	33, 6
Cámaras cinematográficas	MU	1, 5	o	1, 5	o	o	0, 1	1, 1
Proyectores cinematográficos	U	1 496	12	748	70	800	188	2 450
Proyectores de vista fija	MU	111, 3	137, 3	168, 4	217, 1	281, 2	107, 6	90, 1
Relojes de muñeca								
De hombre	MU	147, 3	133, 9	184, 7	122, 7	176, 1	168, 0	164, 6
De mujer	MU	188, 4	162, 9	89, 8	123, 8	181, 1	190, 3	128, 0
Relojes despertador	MU	337, 7	302, 8	107, 1	232, 5	330, 9	425, 0	201, 8
Productos químicos, sanitarios y de higiene personal								
Jabón de lavar	t	39 907, 1	42 532, 4	44 808, 0	43 974, 1	40 382, 4	40 526, 7	40 452, 2
Jabón de tocador	t	15 210, 3	16 105, 7	16 459, 0	15 976, 6	16 535, 1	15 793, 1	17 513, 3
Pasta dentífrica	t	2 660, 7	2 906, 5	3 093, 1	3 635, 9	3 621, 8	3 531, 1	3 736, 7
Detergente	t	14 664, 8	14 280, 0	16 147, 6	17 606, 5	16 332, 6	16 166, 5	12 826, 8
Perfumes, maquillajes y cosméticos	MP	104 927, 6	92 439, 4	89 027, 4	88 585, -	94 549, 1	104 924, 8	98 989, 0
Medicamentos	MP	...	...	204 813, 7	218 162, 0	145 342, 5	151 571, 4	208 839, 8
Tabacos y cigarros								
Tabaco torcido	MMU	231, 1	228, 1	225, 1	215, 9	191, 4	213, 7	220, 3
Cigarrillos negros	MMU	10 233, 4	9 748, 6	9 710, 3	9 752, 3	8 770, 7	10 701, 6	10 718, 4
Cigarrillos rubios	MMU	1 848, 6	1 429, 3	1 376, 1	1 336, 5	1 186, 8	1 198, 5	1 199, 0
Fósforos manufacturados	MM cj.	430, 9	404, 6	381, 3	388, 4	294, 9	346, 3	328, 4
Medios de transporte								
Automóviles	U	-	1 538	1 026	...	...	...	...
Motocicletas y motonetas	U	...	132	-	-	5 575	5 222	-
Bicicletas de transporte	MU	26, 6	17, 0	27, 5	16, 4	44, 9	25, 4	25, 3
Combustibles								
Gas licuado de petróleo	t	...	...	39 842, 6	42 275, 6	...	71 027, 7	59 604, 9
Kerosene	t	...	...	457 430, 0	422 250, 0	...	503 021, 8	475 924, 0
Gasolina de motor	t	...	...	506 652, 8	560 369, 4	...	697 677, 8	635 285, 4
Alcohol desnaturalizado	Mhl	...	...	624, 7	571, 7	...	717, 1	696, 9

9- DISTRIBUCION DE PRODUCTOS INDUSTRIALES A LA RED MINORISTA, NACIONAL

Años y productos	Unidad de medida	1973	1974	1975	1976	1977	1978	1979
Productos textiles y sus confecciones								
Tejidos	Mm^2	30 928, 6	19 825, 2	35 885, 6	38 100, 0	42 879, 8	29 394, 5	54 426, 0
De algodón	Mm^2	23 083, 4	12 796, 3	26 169, 2	23 721, 2	26 133, 4	26 755, 7	31 288, 9
De lana	Mm^2	345, 9	190, 9	341, 6	603, 1	366, 8	700, 8	1 040, 0
De lino	Mm^2	201, 9	602, 4	508, 1	534, 9	949, 8	627, 0	3 548, 0
De rayón	Mm^2	7 297, 4	6 235, 6	8 766, 7	13 240, 8	15 429, 8	11 811, 0	18 549, 1
Tejidos para vestuario	Mm^2	22 214, 7	13 496, 3	20 542, 0	21 569, 7	27 926, 0	22 622, 0	31 013, 6
Ropa exterior	MU	35 071, 8	32 947, 6	38 641, 2	38 277, 4	29 714, 9	28 315, 8	40 043, 4
De tejidos planos	MU	30 390, 1	28 063, 7	33 526, 7	33 569, 4	27 379, 6	25 498, 4	36 452, 8
De tejidos de punto	MU	4 681, 7	4 883, 9	5 114, 5	4 708, 0	2 335, 3	2 817, 4	3 590, 6
Camisas	MU	10 139, 4	9 504, 6	12 428, 7	11 910, 9	12 869, 3	12 238, 9	12 903, 6
De vestir	MU	554, 2	218, 7	147, 0	56, 5	256, 5	48, 9	...
De colegio	MU	1 341, 5	1 243, 8	1 385, 9	1 264, 4	1 630, 5	1 280, 0	...
De trabajo	MU	4 278, 9	4 178, 6	4 932, 9	3 452, 2	3 257, 4	3 402, 5	...
Otras	MU	3 964, 8	3 863, 5	5 962, 9	7 137, 8	7 724, 9	7 507, 5	...
Pantalones	MU	10 728, 7	9 892, 7	11 724, 4	11 422, 8	12 356, 7	10 447, 0	11 659, 4
De vestir	MU	4 321, 1	4 628, 3	6 234, 0	6 317, 3	7 339, 6	6 299, 9	...
De colegio	MU	1 330, 2	1 118, 1	1 361, 7	1 222, 5	1 448, 7	1 347, 2	...
De trabajo	MU	5 077, 4	4 146, 3	4 116, 4	3 855, 6	3 560, 7	2 793, 9	...
Otros	MU	-	-	12, 3	27, 4	7, 7	6, 0	...
Trajes	MU	57, 5	44, 9	23, 6	30, 2	62, 7	42, 1	47, 3
Blusas y blusones	MU	2 333, 8	1 950, 8	2 065, 4	2 542, 2	2 491, 0	2 493, 5	2 178, 5
Sayas	MU	1 188, 2	1 630, 3	2 221, 0	1 322, 3	1 724, 4	1 819, 2	1 821, 5
Vestidos	MU	212, 1	146, 0	172, 6	153, 4	260, 6	221, 9	177, 4
Ropa interior	MU	59 854, 0	54 266, 5	51 646, 8	48 362, 2	52 712, 5	55 269, 3	59 137, 6
De tejidos planos	MU	22 177, 5	14 578, 8	14 848, 5	16 006, 0	17 455, 0	14 273, 2	10 972, 4
De tejidos de punto	MU	37 676, 5	39 687, 7	46 798, 3	32 356, 2	35 257, 5	40 996, 1	48 165, 2
Calzoncillos	MU	7 254, 1	7 418, 2	8 745, 9	7 071, 2	6 984, 9	8 814, 6	7 686, 8
Camisetas	MU	1 993, 0	2 627, 6	2 957, 1	1 710, 9	334, 6	731, 6	518, 1
Ajustadores	MU	4 716, 5	5 086, 0	5 772, 2	5 299, 8	6 162, 7	5 312, 9	5 162, 8
Medias	M par	22 869, 0	20 074, 3	22 293, 5	18 100, 6	22 716, 4	23 293, 3	22 148, 7
De ello:								
Escarpines y calcetines	M par	14 936, 0	11 061, 4	13 002, 3	11 265, 7	12 788, 3	13 352, 5	...
Medias de nylon de señora	M par	3 670, 9	4 918, 3	4 673, 7	3 189, 9	2 278, 6	4 341, 3	...
Ajuares de casa	MU	9 837, 3	10 513, 9	11 367, 0	10 223, 7	11 355, 3	10 801, 4	10 865, 2
De tejidos planos	MU	9 453, 5	10 109, 9	10 938, 4	10 130, 0	11 040, 1	10 664, 4	10 730, 2
De tejidos de punto	MU	383, 8	404, 0	428, 6	93, 7	315, 2	137, 0	135, 0
Fundas	MU	3 305, 6	3 924, 6	4 344, 2	3 647, 5	4 384, 8	4 293, 4	4 183, 2
Sábanas	MU	2 714, 5	2 765, 1	3 008, 4	3 113, 4	3 433, 6	2 857, 0	2 556, 7
Otras confecciones	MU	3 546, 7	3 757, 5	3 119, 2	3 030, 7	2 280, 8	2 750, 1	3 192, 8
Estambres	t	92, 8	205, 4	121, 7	22, 6	93, 5	26, 8	111, 1
Sedería	MMP	11, 4	13, 0	13, 7	16, 0	13, 5	9, 0	20, 5
Colchones	MU	161, 5	249, 7	205, 3	160, 8	122, 4	110, 7	136, 4
Colchonetas	MU	29, 7	75, 6	64, 7	46, 1	152, 0	82, 8	12, 6
Almohadas	MU	1 204, 8	1 355, 6	1 229, 7	1 246, 9	815, 6	772, 6	371, 4
Calzado	M par	24 650, 4	21 482, 8	24 103, 9	23 323, 4	22 786, 9	25 246, 6	19 564, 2
Calzado de cuero	M par	12 236, 8	12 295, 2	14 300, 4	13 442, 0	12 665, 5	14 453, 2	13 407, 1
De ello:								
De vestir	M par	5 467, 3	5 467, 0	6 342, 7	5 474, 0	4 952, 7	5 199, 2	4 271, 5
De trabajo	M par	2 090, 3	2 154, 3	2 821, 4	2 776, 2	2 456, 2	2 629, 2	2 206, 9
Ortopédico	M par	433, 8	608, 1	633, 5	713, 1	940, 0	1 535, 4	1 002, 9
Calzado de piel artificial	M par	-	-	435, 8	1 101, 6	1 894, 9	1 894, 3	824, 6
Calzado plástico	M par	7 805, 0	4 363, 8	4 641, 6	4 141, 7	1 142, 4	1 475, 2	1 108, 7
Calzado textil (tennis)	M par	4 608, 6	4 823, 8	4 726, 1	4 638, 1	7 084, 1	7 823, 9	4 223, 8

11- INDICE DE VARIACION DE LA DISTRIBUCION A LA RED MINORISTA DE PRODUCTOS ALIMENTICIOS, NACIONAL

1971 = 100

Años y productos	1974	1975	1976	1977	1978	1979
Carne y derivados						
Carne deshuesada de res	66	60	73	77	[illegible]	[illegible]
Hígado, vísceras y otros aprovechamientos	59	51	59	55	59	65
Carne fresca de aves	257	446	354	299	345	386
Carne de cerdo en bandas	579	13	2	0	140	179
Carne en conserva	365	326	237	314	347	331
Pescados y mariscos						
Pescados frescos y congelados	106	97	96	99	104	85
Mariscos frescos y congelados	z	z	z	z	z	z
Pescados y mariscos en conserva	108	164	118	130	134	140
Leche y productos lácteos						
Leche pasterizada y cruda	113	114	115	105	119	117
Leche condensada	90	92	97	88	91	80
Leche evaporada	108	121	121	135	139	176
Leche en polvo	109	130	131	135	144	135
Leche dietética (a)	70	58	54	47	33	33
Yogurt	212	238	339	570	526	561
Quesos	241	544	808	z	765	878
Helados	z	z	z	z	z	z
Huevos para consumo	105	109	103	112	110	122
Grasas						
Aceites vegetales y refinados	89	69	88	95	76	95
Manteca de cerdo	110	133	122	110	135	116
Mantequilla	z	z	z	z	z	z
Cereales y productos de la harina						
Arroz consumo	104	107	95	85	91	91
Harina de maíz	13	32	64	z	z	z
Harina de trigo	93	95	123	111	100	80
Pastas alimenticias	116	126	123	115	119	119
Galletas						
De sal	82	87	97	110	112	101
De dulce	140	178	206	239	127	139
De soda	84	53	49	57	81	72
Pan	83	83	83	58	67	72
Cereales lacteados	85	156	131	128	204	238
Azúcar						
Crudo	69	56	66	68	62	60
Refino	91	70	98	101	111	116
Tubérculos y raíces	168	187	205	199	240	228
Papa	126	143	170	165	200	184
Malanga	227	228	331	405	892	715
Boniato	217	230	204	154	134	197
Yuca dulce	217	254	258	265	249	211
Name	665	977	z	z	z	z
Hortalizas y legumbres	158	165	139	114	105	98
Tomate	229	202	199	148	126	151
Calabaza	120	161	77	59	67	55
Ajo	106	142	53	72	131	29
Cebolla	75	65	62	71	59	61
Otras	179	195	178	146	135	111
Frijoles (granos)	100	99	106	102	107	105
Frutas	179	188	215	196	192	157
Cítricos	126	133	160	153	135	94
De ello:						
Naranja dulce	121	132	141	145	112	71
Plátano fruta	185	236	271	275	314	278
Plátano vianda	234	204	236	169	194	156
Otras	208	213	222	212	147	127
Conservas de frutas y vegetales						
Conserva de frutas	154	174	180	176	155	148
Compotas	97	102	99	92	98	105
Conservas de tomate	220	258	293	230	203	197
Conserva de vegetales	234	270	184	120	136	132
Sal común fina	131	154	171	151	162	135
Repostería	174	159	158	119	131	120
Caramelos y confituras		208	154	175	188	138
Chocolates	81	99	73	12	55	24
Café tostado	107	108	99	62	68	69
Bebidas						
Bebidas alcohólicas (exc. vinos)	295	296	273	374	583	751
Vinos (excluye vino seco)	119	28	74	87	165	184
Cervezas	286	322	149	374	510	544
Maltinas	265	280	232	190	z	z
Refrescos y aguas minerales	186	152	174	155	184	196

(a) 1973

10- INDICE DE VARIACION DE LA DISTRIBUCION TOTAL DEL COMERCIO AL POR MAYOR DE PRODUCTOS ALIMENTICIOS, NACIONAL
(1971 = 100)

Años y productos	1974	1975	1976	1977	1978	1979
Carnes y derivados						
Carne deshuesada de res	66	62	75	83	83	78
Hígado, vísceras y otros aprovechamientos	69	64	77	83	83	80
Carne fresca de aves	240	377	345	318	379	407
Carne de cerdo en banda	292	168	154	356	400	443
Carne en conserva	156	155	153	144	136	150
Pescado y mariscos						
Pescados frescos y congelados	113	108	118	112	128	108
Mariscos frescos y congelados	167	162	120	83	72	47
Pescados y mariscos en conserva	107	204	155	92	74	65
Leche y productos lácteos						
Leche pasterizada y cruda	118	121	125	119	139	139
Leche condensada	90	93	99	91	95	84
Leche evaporada	109	123	124	139	141	202
Leche en polvo	102	121	123	139	139	139
Leche dietética	76	62	60	52	38	37
Yogurt	219	320	322	381	340	377
Quesos	214	276	252	323	305	397
Helados	116	131	143	178	180	202
Huevos para consumo	114	122	116	116	121	126
Grasas						
Aceites vegetales refinados	102	86	103	110	100	122
Manteca de cerdo	104	123	118	105	129	112
Mantequilla	z	z	z	z	z	z
Cereales y productos de la harina						
Arroz consumo	103	106	99	92	98	99
Harina de maíz	z	z	z	z	z	z
Harina de trigo	88	92	89	83	79	159
Pastas alimenticias	119	127	123	116	119	121
Galletas						
De sal	109	113	133	164	174	156
De dulce	130	152	174	228	154	138
De soda	84	56	56	73	93	76
Pan	108	106	107	77	98	96
Cereales lacteados	85	98	89	86	108	118
Azúcar						
Crudo	72	60	69	72	66	65
Refino	97	84	105	107	118	128
Tubérculos y raíces	156	176	196	200	248	245
Papa	108	128	154	154	194	183
Malanga	185	197	275	443	853	790
Boniato	209	215	195	155	140	203
Yuca dulce	239	279	292	299	309	264
Name	226	372	680	777	511	715
Hortalizas y legumbres	167	183	173	138	138	132
Tomate	211	206	226	170	154	166
Calabaza	121	172	89	65	81	64
Ajo	100	129	59	66	127	37
Cebolla	74	68	67	71	68	69
Otros	175	205	196	163	172	152
Frijoles (granos)	106	108	118	110	116	104
Frutas	156	162	182	69	167	156
Cítricos	117	126	139	164	122	101
De ello:						
Naranja dulce	113	134	134	132	114	88
Plátano fruta	152	194	231	240	274	253
Plátano vianda	228	200	236	180	202	170
Otras	111	162	175	167	140	152
Conservas de frutas y vegetales						
Conservas de frutas	141	146	152	149	128	133
Compotas	99	105	103	96	104	112
Conservas de tomate	185	215	251	201	192	187
Conserva de vegetales	235	283	207	148	146	143
Sal común fina	117	131	138	124	139	130
Repostería	157	156	162	101	126	122
Caramelos y confituras	.	104	71	82	104	76
Chocolate	77	85	61	102	45	21
Café tostado	103	105	94	58	64	64
Bebidas						
Bebidas alcohólicas (exc. vinos)	87	91	93	104	127	145
Vinos (excluye vino seco)	62	27	49	43	59	92
Cervezas	137	159	164	158	181	197
Maltinas	85	74	66	46	31	40
Refrescos y aguas minerales	90	78	82	60	72	73

79

12- INDICE DE VARIACION DE LA DISTRIBUCION TOTAL DEL COMERCIO AL POR MAYOR DE PRODUCTOS INDUSTRIALES, NACIONAL (Conclusión)
1971 = 100

Años y productos	1974	1975	1976	1977	1978	1979
Muebles (b)	191	230	134	118	150	276
Equipos domésticos y otros enseres						
Refrigeradores y congeladores	170	188	361	349	435	440
Lavadoras (a)	100	258	197	325	408	477
Ventiladores	z	z	z	z	z	z
Máquinas de coser	77	56	87	66	72	107
Cocinas	134	245	108	102	95	139
De ello:						
De kerosene	122	242	63	86	91	131
De gas	244	270	534	250	235	204
Ollas de presión	176	132	26	12	31	42
Batidoras y licuadoras	410	z	596	744	z	836
Planchas eléctricas	35	149	130	149	187	150
Máquinas de afeitar eléctricas (b)	104	141	117	119	209	208
Tubos fluorescentes	287	784	697	463	862	737
Bombillos incandescentes	84	161	207	132	168	215
Lámparas	204	128	142	34	81	225
Artículos con fines culturales						
Televisores	160	228	253	287	345	254
Radiorreceptores	164	209	281	291	184	313
Tocadiscos (a)	100	z	192	z	.	.
Cámaras fotográficas	93	184	107	303	293	126
Cámaras cinematográficas (b)	-	113	7	7	-	73
Proyectores cinematográficos (a)	3	166	29	379	38	496
Proyectores de vista fija (b)	122	152	192	329	95	79
Relojes de muñeca						
De hombre	247	347	235	333	322	321
De mujer	152	85	118	173	181	124
Relojes despertador	107	39	85	117	151	75
Productos químicos, sanitarios y higiene personal						
Jabón de lavar	111	117	117	112	106	107
Jabón de tocador	106	109	108	113	103	115
Pasta dentífrica	129	138	162	163	163	175
Detergente	120	137	148	143	143	115
Perfumes, maquillajes y cosméticos (b)	85	82	81	87	98	94
Medicamentos	.	100	108	76	78	106
Tabacos y cigarros						
Tabaco torcido	112	111	107	103	108	104
Cigarrillos negros	139	140	143	140	157	156
Cigarrillos rubios	69	68	67	60	60	60
Fósforos manufacturados	107	108	111	92	92	96
Medios de transporte						
Automóviles	256	296				
Motocicletas y motonetas (d)	100	136	49	563	586	55
Bicicletas de transporte	32	56	33	93	49	51
Combustibles (c)						
Gas licuado		100	77		107	100
Kerosene		100	100		134	137
Gasolina de motor		100	112		137	138
Alcohol desnaturalizado		100	101		122	101

(a) Se tomó como base el año 1972. (b) Se tomó como base el año 1973. (c) Se tomó como base el año 1975. (d) Se tomó como base el año 1974.

12- INDICE DE VARIACION DE LA DISTRIBUCION TOTAL DEL COMERCIO AL POR MAYOR DE PRODUCTOS INDUSTRIALES, NACIONAL
1971 = 100

Años y productos	1974	1975	1976	1977	1978	1979
Productos textiles y sus confecciones						
Tejidos	69	115	123	137	126	197
De algodón	66	126	115	126	128	180
De lana	64	87	102	81	104	172
De lino	140	140	130	218	142	765
De rayón	71	93	141	162	123	207
Tejidos para vestuarios	72	101	106	136	109	153
Ropa exterior	144	167	165	128	120	213
De tejidos planos	145	171	170	139	128	228
De tejidos de punto	138	145	135	66	80	129
Camisas	140	181	173	186	175	226
De vestir	z	z	449	z	404	.
De colegio	140	157	142	184	144	.
De trabajo	129	146	100	97	98	.
Otras	148	230	278	297	287	.
Pantalones	156	181	176	189	158	219
De vestir	269	364	374	429	366	.
De colegio	128	156	140	166	154	.
De trabajo	114	107	99	90	70	.
Otros (a)	-	z	z	625	-	.
Trajes	240	140	172	340	234	287
Blusas y blusones	117	128	150	149	144	181
Sayas	141	193	115	149	158	200
Vestidos	160	190	169	288	244	543
Ropa interior	131	147	116	126	134	160
De tejidos planos	73	94	80	87	71	61
De tejidos de punto	187	220	153	166	193	253
Calzoncillos	200	236	192	188	237	226
Camisetas	458	515	306	58	127	93
Ajustadores	165	187	172	200	172	197
Medias	117	130	106	133	136	146
De ello:						
Escarpines y calcetines	95	111	97	110	114	.
Medias de nylon de señora	198	188	128	92	175	.
Ajuares de casa	162	171	158	184	161	238
De tejidos planos	177	187	177	204	180	266
De tejidos de punto	51	54	15	40	17	25
Fundas	216	234	203	237	231	298
Sábanas	283	299	316	343	281	398
Otras confecciones	72	60	59	44	52	70
Estambres	206	116	22	90	25	106
Sedería (b) Base 1973	120	119	139	117	90	188
Colchones	116	95	74	133	140	170
Colchonetas	41	36	25	183	119	116
Almohadas	110	100	102	90	85	39
Calzado	82	95	93	89	98	78
Calzado de cuero	100	115	109	103	114	107
De ello:						
De vestir	145	167	146	130	137	113
De trabajo	102	126	123	114	107	89
Ortopédico	70	73	82	109	177	117
Calzado de piel artificial (c) Base 1975	-	100	253	435	434	197
Calzado plástico	41	51	47	12	15	12
Calzado textil (tennis)	129	136	132	188	203	133

Véanse las notas al final de la tabla.

80

13- INDICE DE VARIACION DE LA DISTRIBUCION A LA RED MINORISTA DE PRODUCTOS INDUSTRIALES, NACIONAL (Conclusión)
1971 = 100

Años y productos	1974	1975	1976	1977	9178	1979
Muebles (b)	187	230	134	118	143	275
Equipos domésticos y otros enseres						
Refrigeradores y congeladores	172	177	370	339	443	445
Lavadoras (d)	100	257	196	324	406	473
Ventiladores	z	z	z	419	z	z
Máquinas de coser	77	54	85	65	71	106
Cocinas	137	251	108	101	107	138
De ello:						
De kerosene	126	249	64	86	93	132
De gas	238	264	505	231	233	187
Ollas de presión	175	131	25	11	30	40
Batidoras y licuadoras	391	z	548	690	944	794
Planchas eléctricas	1	141	127	147	184	147
Máquinas de afeitar eléctricas (b)	101	140	106	115	208	203
Tubos fluorescentes	292	402	311	109	827	299
Bombillos incandescentes	63	93	134	69	128	171
Lámparas	207	124	127	28	78	221
Artículos con fines culturales						
Televisores	161	221	242	278	342	244
Radiorreceptores	163	201	271	281	157	299
Tocadiscos (a)	50	126	91	212	.	.
Cámaras fotográficas	90	176	90	114	296	126
Cámaras cinematográficas (b)	-	100	-	-	7	73
Proyectores cinematográficos (a)	2	151	14	161	38	494
Proyectores de vista fija (b)	123	151	195	253	97	91
Relojes de muñeca						
De hombre	247	340	226	324	309	303
De mujer	152	84	116	169	178	120
Relojes despertador	107	38	82	117	150	71
Productos químicos, sanitarios y de higiene personal						
Jabón de lavar	110	116	114	104	105	104
Jabón de tocador	103	106	103	106	101	113
Pasta dentífrica	132	140	165	164	160	169
Detergente	121	136	149	138	139	108
Perfumes, maquillajes y cosméticos (b)	88	85	84	90	100	94
Medicamentos	.	100	107	71	72	102
Tabacos y cigarros						
Tabaco torcido	127	125	120	106	119	122
Cigarrillos negros	162	162	162	146	178	179
Cigarrillos rubios	74	71	69	62	62	62
Fósforos manufacturados	109	103	105	80	93	89
Medios de transporte						
Automóviles (d)	100	67	.	.	.	.
Motocicletas y motonetas	100	-	-	z	z	-
Bicicletas de transporte	30	49	29	79	45	45
Combustibles						
Gas licuado		100	106		178	150
Kerosene		100	92		110	10
Gasolina de motor		100	111		138	125
Alcohol desnaturalizado		100	92		112	112

(a) Se tomó como base el año 1972. (b) Se tomó como base el año 1973. (c) Se tomó como base el año 1975. (d) Se tomó como base el año 1977.

13- INDICE DE VARIACION DE LA DISTRIBUCION A LA RED MINORISTA DE PRODUCTOS INDUSTRIALES NACIONAL
1971 = 100

Años y productos	1974	1975	1976	1977	1978	1979
Productos textiles y sus confecciones						
Tejidos						
De algodón	63	114	123	137	127	173
De lana	62	126	114	126	129	150
De lino	28	51	90	55	101	150
De rayón	128	129	113	201	133	751
	66	93	141	164	125	197
Tejidos para vestuarios	65	99	104	135	109	150
Ropa exterior	172	202	200	155	148	209
De tejidos planos	178	213	213	174	162	232
De tejidos de punto	143	150	138	68	83	105
Camisas	199	261	250	270	257	271
De vestir	z	z	467	z	404	.
De colegio	141	157	143	185	145	.
De trabajo	281	332	232	219	229	.
Otras	162	250	299	324	315	.
Pantalones	194	230	225	243	205	229
De vestir	273	368	373	433	372	.
De colegio	128	156	140	166	154	.
De trabajo	164	163	153	141	111	.
Otros (c)	-	100	223	63	-	.
Trajes	338	177	227	471	317	356
Blusas y blusones	147	156	192	188	188	164
Sayas	141	192	115	149	158	158
Vestidos	160	189	168	286	244	195
Ropa interior	132	150	118	128	135	144
De tejidos planos	73	74	80	87	71	55
De tejidos de punto	188	222	154	167	195	229
Calzoncillos	204	240	194	192	243	212
Camisetas	456	514	297	58	127	90
Ajustadores	165	187	172	200	172	168
Medias	118	131	106	134	137	130
De ellos:						
Escarpines y calcetines	95	112	97	110	115	.
Medias de nylon de señora	198	188	129	92	175	.
Ajuares de casa	167	180	162	180	171	172
De tejidos planos	180	194	180	196	189	191
De tejidos de punto	60	63	14	47	20	20
Fundas	225	249	209	251	246	240
Sábanas	202	329	340	375	312	279
Otras confecciones	72	60	58	44	52	61
Estambre	195	116	22	89	25	106
Sedería (b)	114	120	140	118	79	180
Colchones	115	94	74	56	51	63
Colchonetas	41	36	25	83	45	7
Almohadas	110	100	101	66	63	30
Calzado	86	96	93	91	101	78
Calzado de cuero	134	132	124	117	133	124
De ello:						
De vestir	146	169	146	132	139	114
De trabajo	290	380	374	331	364	298
Ortopédico	70	73	82	109	177	116
Calzado de piel artificial (c)	-	100	258	435	435	189
Calzado plástico	40	43	38	10	14	10
Calzado textil (tennis)	145	142	139	212	235	127

Véanse las notas al final de la tabla.

14- ACOPIO DE PRODUCTOS AGRICOLAS SELECCIONADOS, POR SECTORES DE ORIGEN (Continuación)

Toneladas métricas

Años y Provincias	Tubérculos y Raíces						Cereales		
	Yuca Agria			Name			Total		
	Total	Estatal	Privado	Total	Estatal	Privado	Total	Estatal	Privado
1970	768.4	273,5	494,9	2 277,7	1 787,0	490,7	307 943,8	294 133,7	13 810,1
1971	357,9	163,4	194,5	1 319,8	643,5	676,3	313 984,3	291 761,6	22 222,7
1972	697,6	208,7	488,9	2 560,0	786,6	1 773,4	262 032,5	239 210,3	22 822,2
1973	1 006,0	256,0	750,0	3 125,7	516,1	2 609,6	257 919,3	240 946,2	16 973,1
1974	1 167,7	719,1	448,6	4 041,3	594,9	3 446,4	334 153,0	307 749,6	26 403,4
1975	1 703,6	750,5	953,1	7 008,4	1 261,3	5 747,1	358 760,9	327 872,8	30 888,1
1976	1 401,0	622,0	779,0	9 592,3	1 535,3	8 057,0	350 822,7	320 662,4	30 160,3
1977	867,9	374,0	493,9	8 164,7	1 474,8	6 689,9	347 189,8	321 816,6	25 373,2
1978	506,6	241,8	262,8	6 415,2	819,2	5 596,0	357 644,5	332 787,8	24 856,7
1979	411,6	167,1	244,5	8 562,6	615,4	7 947,2	323 910,0	302 181,1	21 728,9
1979 Por Provincias									
Pinar del Río	182,7	30,2	152,5	6,5	-	6,5	83 589,8	83 018,7	571,1
La Habana	63,4	46,2	17,2	1 179,9	99,5	1 080,4	2 683,4	1 886,4	797,0
Ciudad de La Habana	-	-	-	-	-	-	-	-	-
Matanzas	4,7	-	4,7	0,7	-	0,7	17 373,2	15 372,5	2 000,7
Villa Clara	29,3	18,9	10,4	44,6	5,0	39,6	974,6	674,5	300,1
Cienfuegos	6,0	5,0	1,0	0,4	-	0,4	233,9	155,8	78,1
Sancti Spíritus	79,3	49,9	29,4	311,5	-	311,5	68 682,1	68 498,3	183,8
Ciego de Avila	12,6	1,3	11,3	431,8	128,0	303,8	922,3	551,7	370,6
Camagüey	18,4	5,9	12,5	181,7	-	181,7	59 664,4	58 201,2	1 463,2
Las Tunas	-	-	-	590,0	-	590,0	450,7	194,1	256,6
Holguín	-	-	-	976,1	8,5	967,6	619,1	315,6	303,5
Granma	14,2	9,7	4,5	1 587,5	58,9	1 528,6	87 854,2	72 996,9	14 857,3
Santiago de Cuba	-	-	-	1 008,5	264,9	743,6	597,8	195,1	402,7
Guantánamo	4,0	-	4,0	2 243,4	50,6	2 192,8	242,7	108,7	134,0
Isla de la Juventud	-	-	-	-	-	-	21,8	11,6	10,2

Años y Provincias	Cereales								
	Arroz Cáscara Seco			Maíz Grano			Maíz Tierno		
	Total	Estatal	Privado	Total	Estatal	Privado	Total	Estatal	Privado
1970	290 888,3	283 659,0	7 229,3	3 416,6	2 156,8	1 259,8	13 637,7	8 316,7	5 321,0
1971	285 494,9	275 533,5	9 961,4	6 469,9	3 952,8	2 517,1	22 016,9	12 273,2	9 743,7
1972	239 063,3	227 520,9	11 542,4	5 682,0	1 794,6	3 887,4	19 270,3	9 894,8	7 375,5
1973	236 500,8	226 626,6	9 874,2	4 581,2	2 240,4	2 340,8	16 828,5	12 079,2	4 749,3
1974	309 247,6	293 493,1	15 754,5	4 727,7	2 207,7	2 520,0	20 177,7	12 048,8	8 128,9
1975	338 030,5	316 148,3	21 882,2	3 227,9	1 498,4	1 729,5	17 224,8	9 950,6	7 274,2
1976	335 080,7	310 931,3	24 149,4	4 079,0	2 294,3	1 784,7	11 656,8	7 436,8	4 220,0
1977	334 176,6	313 334,5	20 842,1	1 814,4	807,5	1 006,9	11 198,6	7 674,4	3 524,2
1978	344 124,2	324 554,6	19 569,6	240	871,8	1 530,2	11 118,3	7 361,4	3 756,9
1979	311 835,0	294 456,3	17 378,7	2 261,9	1 130,1	1 131,8	9 801,6	6 583,2	3 218,4
1979 Por Provincias									
Pinar del Río	82 364,-	82 281,0	83,4	41,0	4,7	36,3	1 184,-	733,0	451,4
La Habana	-	-	-	9,9	1,8	7,1	2 674,5	1 884,6	789,9
Ciudad de La Habana	-	-	-	-	-	-	-	-	-
Matanzas	15 771,-	13 988,6	1 782,8	63,4	50,5	12,9	1 538,4	1 333,4	205,0
Villa Clara	-	-	-	394,6	182,3	212,3	580,0	492,2	87,8
Cienfuegos	-	-	-	83,5	40,0	43,5	150,-	115,8	34,6
Sancti Spíritus	67 799,5	67 799,5	-	332,6	248,3	84,3	550,0	450,5	99,5
Ciego de Avila	-	-	-	590,2	304,7	285,5	320,6	235,5	85,1
Camagüey	59 123,5	57 876,5	1 247,0	69,3	31,0	38,3	471,6	293,7	177,9
Las Tunas	-	-	-	3,5	-	3,5	447,2	194,1	253,1
Holguín	-	-	-	188,8	62,9	125,9	430,0	252,7	177,6
Granma	86 776,2	72 510,7	14 265,5	391,5	190,6	200,9	686,5	295,6	390,9
Santiago de Cuba	-	-	-	80,2	8,3	71,9	517,6	186,8	330,8
Guantánamo	-	-	-	14,4	5,0	9,4	228,7	103,7	124,6
Isla de la Juventud	-	-	-	-	-	-	21,8	11,6	10,2

14- ACOPIO DE PRODUCTOS AGRICOLAS SELECCIONADOS, POR SECTORES DE ORIGEN

Toneladas métricas

Años y Provincias	Tubérculos y Raíces								
	Total			Papa			Boniato		
	Total	Estatal	Privado	Total	Estatal	Privado	Total	Estatal	Privado
1970	135 577, 8	75 114, 1	60 463, 7	77 334, 7	41 577, 6	35 757, 1	22 016, 6	14 002, 5	8 014, 1
1971	156 454, 6	96 314, 0	60 140, 6	75 239, 7	46 782, 7	28 457, 0	39 408, 4	28 080, 3	11 328, 1
1972	235 329, 1	130 645, 1	104 684, 0	75 745, 1	46 028, 7	29 716, 4	65 803, 9	41 977, 3	23 826, 6
1973	238 374, 7	126 153, 6	112 221, 1	55 487, 0	37 734, 0	17 753, 0	87 346, 1	47 979, 2	39 366, 9
1974	269 002, 7	151 136, 9	117 865, 8	87 831, 4	59 833, 7	27 997, 7	83 662, 6	50 821, 8	32 840, 8
1975	328 589, 1	183 048, 5	145 540, 6	116 738, 2	79 878, 7	36 859, 5	89 846, 8	54 962, 7	34 884, 1
1976	362 747, 3	193 047, 6	169 699, 7	145 084, 6	100 796, 5	44 288, 1	78 564, 6	46 977, 1	31 587, 5
1977	348 957, 3	208 898, 8	140 058, 5	136 985, 4	98 161, 5	38 823, 9	61 606, 9	39 395, 0	22 211, 9
1978	438 001, 0	283 564, 1	154 439, 9	173 696, 6	133 736, 9	39 959, 7	54 302, 6	30 168, 2	24 134, 4
1979	434 330, 0	285 900, 0	148 430, 0	172 152, 7	139 281, 1	32 871, 6	79 202, 2	54 918, 1	24 284, 1
1979 Por Provincias									
Pinar del Río	23 867, 4	12 510, 0	11 357, 4	6 509, 6	5 477, 3	1 032, 3	5 111, 6	3 340, 1	1 771, 5
La Habana	143 244, 7	81 990, 7	61 254, 0	88 840, 2	60 707, 8	28 132, 4	17 371, 6	10 160, 1	7 211, 5
Ciudad de La Habana	-	-	-	-	-	-	-	-	-
Matanzas	46 571, 4	37 417, 5	9 153, 9	25 769, 0	25 769, 0	-	7 148, 5	3 714, 0	3 434, 5
Villa Clara	37 169, 5	33 878, 7	3 290, 8	10 708, 3	10 708, 1	0, 2	5 766, 5	4 910, 6	855, 9
Cienfuegos	19 049, 9	17 788, 7	1 261, 2	6 525, 4	6 525, 4	-	1 883, 3	1 759, 8	123, 5
Sancti Spíritus	23 210, 5	15 857, 3	7 353, 2	5 028, 1	5 028, 1	-	2 693, 9	1 375, 3	1 318, 6
Ciego de Avila	26 662, 4	19 534, 9	7 127, 5	17 279, 1	13 572, 6	3 706, 5	3 283, 1	2 624, 9	658, 2
Camagüey	18 495, 8	14 649, 9	3 845, 9	3 341, 9	3 341, 9	-	4 413, 4	4 047, 0	366, 4
Las Tunas	9 927, 1	5 618, 4	4 308, 7	-	-	-	3 177, 2	2 247, 8	929, 4
Holguín	39 291, 9	20 602, 6	18 689, 3	6 038, 1	6 038, 1	-	10 842, 7	7 660, 9	3 181, 8
Granma	14 907, 6	8 694, 1	6 213, 5	2 112, 8	2 112, 8	-	4 441, 2	3 252, 2	1 189, 0
Santiago de Cuba	14 784, 0	11 777, 4	3 006, 9	-	-	-	8 055, 6	6 762, 0	1 293, 6
Guantánamo	15 748, 5	5 031, 3	10 717, 2	0, 2	-	0, 2	4 370, 7	2 640, 6	1 730, 1
Isla de la Juventud	1 399, 0	548, 5	850, 5	-	-	-	642, 9	422, 8	220, 1

Años y Provincias	Tubérculos y Raíces								
	Malanga			Yuca Total			Yuca Dulce		
	Total	Estatal	Privado	Total	Estatal	Privado	Total	Estatal	Privado
1970	11 988, 9	5 335, 4	6 653, 5	21 959, 9	12 411, 6	9 548, 3	21 191, 5	12 138, 1	9 053, 4
1971	13 516, 0	6 705, 8	6 810, 2	26 970, 7	14 101, 7	12 869, 0	26 612, 8	13 938, 3	12 674, 5
1972	25 770, 3	8 984, 7	16 785, 6	65 449, 8	32 867, 8	32 582, 0	64 752, 2	32 659, 1	32 093, 1
1973	19 609, 4	4 513, 1	15 096, 3	72 806, 5	35 411, 2	37 395, 3	71 800, 5	35 155, 2	36 645, 3
1974	25 519, 2	5 495, 0	20 024, 2	67 948, 2	34 391, 5	33 556, 7	66 780, 5	33 672, 4	33 108, 1
1975	32 517, 1	9 010, 0	23 507, 1	82 478, 6	37 935, 8	44 542, 8	80 775, 0	37 185, 3	43 589, 7
1976	45 169, 5	10 962, 6	34 206, 9	84 336, 3	32 776, 1	51 560, 2	82 935, 3	32 154, 1	50 781, 2
1977	59 304, 2	29 764, 2	29 540, 0	82 850, 6	40 100, 2	42 750, 4	81 982, 7	39 726, 2	42 256, 5
1978	117 435, 2	82 491, 3	34 943, 9	85 542, 0	36 143, 9	49 398, 1	85 037, 4	35 902, 1	49 135, 3
1979	102 170, 3	64 378, 5	37 791, 8	72 155, 5	26 704, 3	45 451, 2	71 743, 9	26 537, 2	45 206, 7
1979 Por Provincias									
Pinar del Río	4 024, 7	1 901, 5	2 123, 2	8 135, 2	1 788, 5	6 346, 7	7 952, 5	1 758, 3	6 194, 2
La Habana	25 667, 7	5 709, 0	19 958, 7	10 185, 3	5 314, 3	4 871, 0	10 121, 9	5 268, 1	4 853, 8
Ciudad de La Habana	-	-	-	-	-	-	-	-	-
Matanzas	9 789, 8	7 557, 2	2 232, 6	3 863, 4	377, 3	3 486, 1	3 858, 7	377, 3	3 481, 4
Villa Clara	16 937, 6	16 541, 9	395, 7	3 712, 5	1 713, 1	1 999, 4	3 683, 2	1 694, 2	1 989, 0
Cienfuegos	9 744, 5	8 796, 7	947, 8	891, 9	706, 8	185, 1	885, 9	701, 8	184, 1
Sancti Spíritus	12 504, 8	8 672, 0	3 832, 8	2 672, 2	781, 9	1 890, 3	2 592, 9	732, 0	1 860, 9
Ciego de Avila	1 886, 8	1 640, 7	246, 1	3 781, 6	1 568, 7	2 212, 9	3 769, 0	1 567, 4	2 201, 6
Camagüey	6 396, 8	5 080, 7	1 316, 1	4 162, 0	2 180, 3	1 981, 7	4 143, 6	2 174, 4	1 969, 2
Las Tunas	1 645, 7	1 596, 0	49, 7	4 514, 2	1 774, 6	2 739, 6	4 514, 2	1 774, 6	2 739, 6
Holguín	1 341, 9	1 232, 6	109, 3	20 093, 1	5 662, 5	14 430, 6	20 093, 1	5 662, 5	14 430, 6
Granma	972, 6	642, 2	330, 4	5 793, 5	2 628, 0	3 165, 5	5 779, 3	2 618, 3	3 161, 0
Santiago de Cuba	4 049, 9	3 827, 5	222, 4	1 667, 8	923, 0	744, 8	1 667, 8	923, 0	744, 8
Guantánamo	7 191, 2	1 179, 8	6 011, 4	1 943, 0	1 160, 3	782, 7	1 942, 0	1 160, 3	781, 7
Isla de la Juventud	16, 2	0, 7	15, 6	739, 8	125, 0	614, 8	739, 8	125, 0	614, 8

14- ACOPIO DE PRODUCTOS AGRICOLAS SELECCIONADOS, POR SECTORES DE ORIGEN (Continuación)

Toneladas métricas

Años y Provincias	Cereales			Frijoles					
	Millo en Grano			Total			Negro		
	Total	Estatal	Privado	Total	Estatal	Privado	Total	Estatal	Privado
1970	1,2	1,2	-	5 006, 7	2 478, 6	2 528, 1	4 252, 5	2 088, 9	2 163, 6
1971	2,6	2, 1	0, 5	5 269, 2	2 653, 5	2 615, 7	4 408, 1	2 291, 3	2 116, 8
1972	16, 9	-	16, 9	6 208, 4	2 447, 2	3 761, 2	5 368, 2	2 272, 2	3 096, 0
1973	8, 8	-	8, 8	2 923, 0	1 449, 4	1 473, 6	2 221, 5	1 205, 4	1 016, 1
1974	-	-	-	3 092, 6	1 094, 1	1 998, 5	2 384, 6	859, 2	1 525, 4
1975	1, 3	-	1, 3	4 753, 2	1 718, 5	3 034, 7	3 009, 7	1 215, 4	1 794, 3
1976	6, 2	-	6, 2	3 089, 8	1 326, 8	1 763, 0	2 455, 1	1 098, 8	1 356, 3
1977	0, 2	0, 2	-	2 357, 2	1 000, 5	1 356, 7	1 730, 9	825, 9	905, 0
1978	-	-	-	2 398, 8	910, 6	1 488, 2	1 777, 6	769, 1	1 008, 5
1979	11, 5	11, 5	-	2 520, 5	896, 3	1 624, 2	1 848, 7	638, 8	1 209, 9
1979 Por Provincias									
Pinar del Río	-	-	-	37, 4	12, 1	25, 3	32, 3	8, 8	23, 5
La Habana	-	-	-	345, 0	123, 3	221, 7	308, 5	94, 2	214, 3
Ciudad de La Habana	-	-	-	-	-	-	-	-	-
Matanzas	-	-	-	158, 5	36, 1	122, 4	144, 8	32, 0	112, 8
Villa Clara	-	-	-	211, 4	91, 1	120, 3	194, 6	88, 6	106, 0
Cienfuegos	-	-	-	35, 0	5, 5	29, 5	18, 9	5, 5	13, 4
Sancti Spíritus	-	-	-	83, 0	21, 4	61, 6	65, 8	20, 9	44, 9
Ciego de Avila	11, 5	11, 5	-	139, 8	88, 2	51, 6	127, 7	78, 9	48, 8
Camagüey	-	-	-	76, 2	61, 1	15, 1	68, 8	56, 9	11, 9
Las Tunas	-	-	-	106, 3	53, 7	52, 8	68, 2	30, 8	37, 4
Holguín	-	-	-	1 190, 7	334, 9	855, 8	698, 1	153, 6	544, 5
Granma	-	-	-	50, 9	23, 8	27, 1	49, 2	23, 8	25, 4
Santiago de Cuba	-	-	-	18, 7	4, 5	14, 2	14, 7	4, 5	10, 2
Guantánamo	-	-	-	43, 5	24, 3	19, 2	33, 6	24, 0	9, 6
Isla de la Juventud	-	-	-	24, 9	16, 8	8, 1	23, 5	14, 2	9, 3

Años y Provincias	Frijoles								
	Colorado			Caritas			Otros		
	Total	Estatal	Privado	Total	Estatal	Privado	Total	Estatal	Privado
1970	125, 6	86, 6	39, 0	579, 9	268, 2	311, 7	48, 7	34, 9	13, 8
1971	231, 6	150, 7	80, 9	553, 9	147, 7	406, 2	75, 6	63, 8	11, 8
1972	142, 4	31, 6	110, 8	573, 5	61, 0	512, 5	124, 3	82, 4	41, 9
1973	181, 1	112, 9	68, 2	395, 3	29, 7	365, 6	125, 1	101, 4	23, 7
1974	93, 2	21, 6	71, 5	384, 7	36, 2	348, 5	233, 8	180, 7	53, 1
1975	140, 4	46, 7	93, 7	652, 4	133, 7	518, 7	915, 6	317, 0	598, 6
1976	119, 7	50, 9	68, 8	307, 1	30, 1	277, 0	207, 9	147, 0	60, 9
1977	54, 2	9, 1	45, 1	392, 0	19, 8	372, 2	180, 1	145, 7	34, 4
1978	76, 1	7, 9	68, 2	455, 4	99, 8	355, 6	89, 7	33, 8	55, 9
1979	161, 0	11, 7	149, 5	426, 9	199, 0	227, 9	83, 9	47, 0	36, 9
1979 Por Provincias									
Pinar del Río	1, 4	-	1, 4	3, 3	3, 3	-	0, 4	-	0, 4
La Habana	1, 0	-	1, 0	-	-	-	32, 5	29, 1	3, 4
Ciudad de La Habana	-	-	-	-	-	-	-	-	-
Matanzas	8, 6	1, 0	7, 6	-	-	-	5, 1	3, 1	2, 0
Villa Clara	13, 7	1, 2	12, 5	-	-	0, 3	2, 8	1, 3	1, 5
Cienfuegos	7, 8	0, 0	7, 8	0, 3	-	-	8, 3	-	8, 3
Sancti Spíritus	13, 3	0, 5	12, 8	-	-	-	3, 9	-	3, 9
Ciego de Avila	2, 3	-	2, 3	-	-	-	9, 8	9, 3	0, 5
Camagüey	1, 0	-	1, 0	3, 1	-	3, 1	4, 3	4, 2	0, 1
Las Tunas	3, 2	-	3, 2	33, 0	22, 9	10, 1	2, 1	-	2, 1
Holguín	103, 9	8, 5	95, 4	387, 4	172, 8	214, 6	1, 3	-	1, 3
Granma	1, 0	-	1, 0	0, 7	-	0, 7	-	-	-
Santiago de Cuba	0, 2	-	0, 2	-	-	-	3, 8	-	3, 8
Guantánamo	0, 3	0, 3	0, 3	0, 3	-	0, 3	9, 2	-	9, 2
Isla de la Juventud	0, 0	-	0, 0	-	-	-	0, 4	-	0, 4

83

14- ACOPIO DE PRODUCTOS AGRICOLAS SELECCIONADOS, POR SECTORES DE ORIGEN (Continuación)

Toneladas métricas

Años y Provincias	Hortalizas								
	Total			Tomate			Roma		
	Total	Estatal	Privado	Total	Estatal	Privado	Total	Estatal	Privado
1970	156 852,5	91 436,6	65 415,9	62 412,1	40 594,5	21 817,6	27 068,7	23 778,0	3 290,7
1971	209 655,3	129 009,4	80 645,9	85 045,9	55 510,1	29 535,8	53 054,4	39 686,0	13 368,4
1972	180 817,7	106 616,5	74 201,2	57 015,7	37 621,0	19 394,7	33 646,2	25 348,2	8 298,0
1973	287 806,1	140 112,2	147 693,9	100 579,9	59 596,5	40 983,4	51 793,5	36 127,8	15 665,7
1974	392 061,8	184 070,7	207 991,1	183 475,0	105 347,4	78 127,6	56 891,4	36 857,7	20 033,7
1975	447 877,4	194 628,0	253 249,4	184 068,7	96 926,5	87 142,2	48 482,1	21 161,1	27 321,0
1976	422 682,1	165 605,6	257 076,5	193 923,6	94 131,6	99 792,0	56 920,4	28 122,6	28 797,8
1977	311 616,0	118 723,9	192 892,1	145 766,3	68 086,6	77 679,7	54 739,5	28 887,4	25 852,1
1978	312 607,7	110 710,7	201 897,0	131 778,1	53 947,6	77 830,5	45 619,1	16 718,0	28 901,1
1979	320 944,2	124 068,5	196 875,7	157 305,4	75 565,0	81 740,4	45 310,0	13 835,2	31 474,8
1979 Por Provincias									
Pinar del Río	26 367,7	10 811,0	15 556,7	13 264,4	8 786,1	4 478,3	7 351,0	6 108,6	1 242,4
La Habana	70 817,1	22 190,3	48 626,8	26 123,4	12 852,4	13 271,0	1 445,5	1 210,5	235,0
Ciudad de La Habana	3 190,9	710,3	2 480,6	247,8	169,4	78,4	-	-	-
Matanzas	17 182,8	8 833,9	8 348,9	8 251,1	5 102,6	3 148,5	79,6	77,1	2,5
Villa Clara	27 377,5	14 661,9	12 715,6	13 720,2	7 954,1	5 766,0	2 469,2	390,6	2 078,6
Cienfuegos	10 102,5	6 700,9	3 401,6	4 767,9	4 132,2	635,7	1 232,3	1 171,8	61,5
Sancti Spíritus	24 380,1	7 341,9	17 038,2	10 874,8	3 405,4	7 469,4	6 292,9	860,0	5 432,9
Ciego de Avila	20 921,4	3 519,0	17 402,4	13 856,2	1 938,0	11 918,2	7 827,4	727,7	7 109,7
Camagüey	20 559,8	6 685,8	13 874,0	13 677,8	3 483,5	10 194,3	2 158,2	101,4	2 056,8
Las Tunas	8 568,6	2 916,4	5 652,2	4 291,8	3 276,2	1 015,6	839,6	324,3	515,3
Holguín	26 157,0	6 700,8	19 456,2	12 217,0	2 132,1	10 084,9	6 980,0	2 616,2	6 363,8
Granma	33 487,8	22 368,8	11 119,0	27 124,0	20 053,2	7 070,8	27,2	18,8	8,4
Santiago de Cuba	5 098,8	2 878,0	2 220,8	701,1	475,6	225,5	683,7	123,6	560,1
Guantánamo	12 394,3	2 883,6	9 510,7	7 754,6	1 584,1	6 170,5	2,0	2,0	-
Isla de la Juventud	14 337,9	2 865,9	11 472,0	433,4	220,4	213,0			

Años y Provincias	Hortalizas								
	Balizado			Doble Propósito			Placero		
	Total	Estatal	Privado	Total	Estatal	Privado	Total	Estatal	Privado
1970	13 566,8	4 660,6	8 906,2	14 279,6	9 223,5	5 056,1	7 497,0	2 932,4	4 564,6
1971	11 069,4	3 715,5	7 353,9	13 918,5	8 003,8	5 914,7	7 003,6	4 104,8	2 898,8
1972	8 314,5	4 013,0	4 301,5	7 889,5	4 422,1	3 467,4	7 165,5	3 837,7	3 327,8
1973	11 470,9	4 675,4	6 795,5	21 172,0	10 737,8	10 434,2	16 143,5	8 055,5	8 088,0
1974	23 283,8	7 633,5	15 650,3	40 521,7	19 116,6	21 405,1	62 778,1	41 739,6	21 038,5
1975	22 254,9	5 470,5	16 784,4	32 846,4	12 185,7	20 660,7	80 485,3	58 109,2	22 376,1
1976	22 880,1	5 753,9	17 126,2	32 371,4	12 023,4	20 348,0	81 751,7	48 231,7	33 520,0
1977	16 446,4	2 673,8	13 772,6	26 055,2	11 766,1	14 289,1	48 525,2	24 759,3	23 765,9
1978	13 563,4	3 756,5	9 806,9	35 892,2	18 712,6	17 179,6	36 703,4	14 760,5	21 942,9
1979	29 794,7	20 520,2	9 274,5	47 908,2	31 130,5	16 777,7	34 292,5	10 079,1	24 213,4
1979 Por Provincias									
Pinar del Río	2 348,8	829,6	1 519,2	3 429,8	1 759,9	1 669,9	134,8	88,0	46,8
La Habana	1 303,2	106,3	1 196,9	22 311,4	10 888,7	11 422,7	1 063,3	646,6	416,7
Ciudad de La Habana	247,8	169,4	78,4	-	-	-	-	-	-
Matanzas	1 261,0	25,8	1 235,2	3 861,5	2 204,5	1 657,0	3 049,0	2 795,2	253,8
Villa Clara	2 842,5	419,1	2 423,4	6 507,7	6 340,9	166,8	1 900,7	803,5	1 097,2
Cienfuegos	722,7	276,2	446,5	765,8	730,8	35,0	2 046,1	1 953,4	92,7
Sancti Spíritus	1 103,3	56,1	1 047,2	2 046,5	1 938,4	108,1	1 432,1	550,9	881,2
Ciego de Avila	-	-	-	810,9	534,1	276,8	5 207,9	676,2	4 531,7
Camagüey	742,5	737,6	4,9	3 362,2	2 162,5	1 199,7	7 414,9	482,0	6 932,9
Las Tunas	-	-	-	3 007,6	2 854,1	153,5	444,6	97,8	346,8
Holguín	2 601,0	1 632,8	968,2	-	-	-	3 705,6	396,7	3 308,9
Granma	15 034,7	15 005,2	26,5	1 793,6	1 711,3	82,3	1 318,7	720,5	598,2
Santiago de Cuba	389,0	380,8	8,2	3,2	-	3,2	281,7	76,0	205,7
Guantánamo	902,8	736,8	166,0	8,0	5,3	2,7	6 160,1	718,4	5 441,7
Isla de la Juventud	298,4	144,5	153,9	-	-	-	133,0	73,9	59,1

14- ACOPIO DE PRODUCTOS AGRICOLAS SELECCIONADOS, POR SECTORES DE ORIGEN (Continuación)

Toneladas métricas

Años y Provincias	Hortalizas								
	Ají Pimiento			Cebolla			Ajo		
	Total	Estatal	Privado	Total	Estatal	Privado	Total	Estatal	Privado
1970	10 933, 7	3 281, 0	7 652, 7	11 906, 0	3 282, 4	8 623, 6	276, 9	266, 5	10, 4
1971	7 214, 0	2 192, 1	5 021, 9	10 153, 5	3 401, 4	6 752, 1	153, 1	88, 1	65, 0
1972	4 812, 4	2 346, 0	2 466, 4	6 127, 3	1 776, 8	4 350, 5	74, 8	59, 9	14, 9
1973	16 033, 2	3 859, 3	12 173, 9	9 636, 7	3 366, 0	6 270, 7	90, 1	79, 7	10, 4
1974	22 246, 0	2 664, 3	19 581, 7	9 991, 3	4 004, 2	5 987, 1	130, 7	107, 1	23, 6
1975	24 357, 5	3 520, 3	20 837, 2	9 491, 4	2 957, 2	6 534, 2	73, 7	45, 1	28, 6
1976	29 424, 6	2 600, 0	26 824, 6	15 057, 5	5 829, 5	9 228, 0	91, 7	78, 0	13, 7
1977	20 606, 3	970, 4	19 635, 9	8 638, 4	3 519, 2	5 119, 2	7, 5	2, 2	5, 3
1978	31 098, 7	2 356, 9	28 741, 8	7 801, 5	2 270, 3	5 561, 2	36, 5	19, 3	17, 2
1979	29 812, 5	2 578, 2	27 234, 3	9 151, 5	3 292, 2	6 059, 3	50, 8	9, 7	41, 1
1975 Por Provincias									
Pinar del Río	7 459, 2	638, 7	6 820, 5	146, 6	25, 7	120, 9	-	-	-
La Habana	3 779, 5	51, 4	3 727, 1	3 395, 3	910, 9	2 484, 4	29, 2	0, 3	28, 9
Ciudad de La Habana	2, 7	0, 5	2, 2	50, 0	50, 0	-	9, 0	9, 0	-
Matanzas	1 804, 8	46, 8	1 758, 0	85, 1	53, 1	32, 0	2, 5	0, 4	2, 1
Villa Clara	2 983, 0	278, 3	2 704, 7	344, 2	316, 5	27, 7	0, 1	-	0, 1
Cienfuegos	54, 6	3, 3	51, 3	18, 3	16, 5	1, 8	0, 3	-	0, 3
Sancti Spíritus	2 091, 9	24, 5	2 067, 4	1 649, 2	1 531, 1	3 118, 1	3, 1	-	3, 1
Ciego de Avila	3 134, 4	207, 1	2 927, 3	161, 0	155, 5	5, 5	-	-	-
Camagüey	862, 5	426, 8	435, 7	83, 8	18, 2	5, 6	-	-	-
Las Tunas	492, 1	9, 3	482, 8	63, 3	12, 0	51, 3	-	-	-
Holguín	4 916, 7	264, 0	4 652, 7	192, 6	4, 2	188, 4	6, 5	-	6, 5
Granma	984, 2	61, 5	922, 7	175, 1	158, 7	16, 4	0, 1	-	0, 1
Santiago de Cuba	42, 4	37, 5	4, 9	37, 5	37, 1	0, 4	-	-	-
Guantánamo	1 022, 2	372, 2	650, 0	9, 3	2, 5	6, 8	-	-	-
Isla de la Juventud	183, 3	156, 3	27, 0	0, 2	0, 2	-	-	-	-

Años y Provincias	Hortalizas								
	Calabaza			Ají Chail			Berenjena		
	Total	Estatal	Privado	Total	Estatal	Privado	Total	Estatal	Privado
1970	20 654, 5	17 969, 0	2 685, 5	2 243, 4	1 775, 2	468, 2	2 247, 9	1 868, 1	379, 8
1971	37 444, 8	30 846, 6	6 598, 2	3 270, 5	2 402, 5	868, 0	2 043, 6	1 934, 8	108, 8
1972	30 850, 6	19 986, 5	10 864, 1	3 244, 9	1 786, 6	1 458, 3	2 058, 8	1 925, 7	133, 1
1973	47 993, 5	23 941, 4	24 052, 1	5 599, 0	2 674, 3	2 924, 7	3 503, 5	3 108, 8	394, 7
1974	51 009, 7	23 344, 6	27 665, 1	4 422, 7	2 445, 2	1 977, 5	1 259, 6	1 135, 4	124, 2
1975	73 489, 9	34 467, 7	39 022, 2	3 048, 9	2 056, 1	992, 8	1 206, 6	1 036, 0	170, 6
1976	36 572, 1	15 547, 7	21 024, 4	2 857, 1	1 291, 5	1 565, 6	1 256, 4	1 107, 3	149, 1
1977	25 250, 1	13 316, 9	11 933, 2	1 978, 7	917, 6	1 061, 1	951, 0	832, 6	118, 4
1978	30 981, 8	16 660, 7	14 321, 1	2 881, 8	977, 0	1 904, 8	1 066, 7	981, 3	85, 4
1979	24 804, 6	13 113, 9	11 690, 7	2 130, 3	747, 8	1 382, 5	842, 1	688, 5	153, 6
1979 Por Provincias									
Pinar del Río	835, 4	582, 6	252, 8	139, 6	64, 2	75, 4	44, 9	44, 6	0, 3
La Habana	4 253, 7	2 153, 2	2 100, 5	22, 1	8, 6	13, 5	472, 7	363, 9	108, 8
Ciudad de La Habana	-	-	-	-	-	-	3, 4	3, 4	-
Matanzas	2 020, 3	1 762, 6	257, 7	70, 0	49, 9	20, 1	3, 5	3, 5	-
Villa Clara	4 470, 3	2 406, 7	2 063, 6	169, 9	156, 4	13, 5	-	-	-
Cienfuegos	830, 6	680, 0	150, 6	170, 8	61, 5	9, 3	9, 2	9, 2	-
Sancti Spíritus	4 938, 6	1 008, 2	3 930, 4	126, 8	111, 1	15, 7	0, 3	0, 3	-
Ciego de Avila	388, 8	88, 4	300, 4	87, 9	18, 1	69, 8	-	-	-
Camagüey	1 035, 4	629, 8	405, 6	208, 0	100, 4	107, 6	1, 9	-	1, 9
Las Tunas	1 563, 4	986, 3	577, 1	58, 5	13, 5	45, 0	7, 0	7, 0	-
Holguín	1 681, 9	1 290, 3	391, 6	327, 2	17, 6	309, 6	4, 6	-	4, 6
Granma	1 481, 7	739, 3	742, 3	607, 1	70, 9	536, 2	187, 7	154, 4	33, 3
Santiago de Cuba	541, 8	297, 8	244, 0	118, 2	15, 3	102, 9	99, 7	95, 8	3, 9
Guantánamo	678, 5	374, 8	303, 7	124, 2	60, 3	63, 9	7, 1	6, 4	0, 7
Isla de la Juventud	146, 5	113, 9	32, 6	-	-	-	0, 1	-	0, 1

84

14- ACOPIO DE PRODUCTOS AGRICOLAS SELECCIONADOS, POR SECTORES DE ORIGEN (Continuación)

Toneladas métricas

Años y Provincias	Hortalizas						Col		
	Pepino			Melón					
	Total	Estatal	Privado	Total	Estatal	Privado	Total	Estatal	Privado
1970	10 581, 0	6 818, 3	3 762, 7	7 219, 9	2 110, 5	5 109, 4	10 031, 0	6 071, 0	3 960, 0
1971	18 763, 3	11 985, 8	6 777, 5	11 109, 4	5 164, 5	5 944, 9	19 148, 4	8 921, 1	10 227, 3
1972	22 186, 1	12 477, 5	9 708, 6	15 178, 7	7 510, 9	7 667, 8	16 743, 9	10 204, 8	6 539, 1
1973	31 060, 1	12 077, 9	18 982, 2	21 354, 1	6 986, 2	14 367, 9	20 715, 9	11 810, 3	8 905, 6
1974	29 420, 8	14 826, 7	14 594, 1	31 445, 4	6 283, 5	25 161, 9	21 543, 1	9 541, 7	12 001, 4
1975	39 653, 4	19 856, 8	19 796, 6	51 925, 8	8 860, 8	43 065, 0	23 208, 1	10 554, 7	12 653, 4
1976	29 261, 8	13 756, 2	15 505, 6	34 545, 1	5 497, 9	29 047, 2	32 678, 5	13 385, 5	19 293, 0
1977	24 173, 0	13 210, 3	10 962, 7	29 177, 7	3 447, 7	25 730, 0	14 911, 7	5 799, 4	9 112, 3
1978	26 847, 8	14 442, 7	12 405, 1	26 022, 3	2 136, 5	23 885, 8	19 143, 4	8 856, 5	10 286, 9
1979	24 371, 0	13 233, 6	11 137, 4	33 121, 7	4 145, 5	28 976, 2	10 935, 9	5 911, 0	5 024, 9
1979 Por Provincias									
Pinar del Río	840, 2	530, 4	309, 8	3 275, 6	13, 2	3 262, 4	212, 3	32, 3	180, 0
La Habana	6 922, 0	2 521, 5	4 400, 5	1 583, 5	26, 4	1 557, 1	5 329, 4	1 461, 4	3 868, 0
Ciudad de La Habana	114, 8	110, 3	4, 5	2 680, 1	307, 0	2 373, 1	-	-	-
Matanzas	1 263, 6	631, 8	631, 8	1 961, 7	3, 3	1 958, 4	884, 2	678, 5	205, 7
Villa Clara	2 582, 1	1 931, 8	650, 3	1 420, 2	346, 7	1 073, 5	948, 1	921, 6	26, 5
Cienfuegos	864, 3	809, 4	54, 9	2 437, 9	43, 1	2 394, 8	601, 7	592, 0	9, 7
Sancti Spíritus	1 019, 8	826, 9	192, 9	156, 9	50, 6	106, 3	176, 7	162, 2	14, 5
Ciego de Avila	440, 0	193, 9	246, 1	2 150, 5	757, 9	1 392, 6	511, 2	85, 6	425, 6
Camagüey	2 062, 1	1 508, 8	553, 3	654, 5	123, 4	531, 1	251, 3	249, 3	2, 0
Las Tunas	939, 9	309, 7	630, 2	583, 1	22, 2	560, 9	239, 1	239, 1	-
Holguín	2 699, 0	1 598, 2	1 100, 8	1 966, 3	207, 5	1 758, 8	992, 4	973, 5	18, 9
Granma	809, 0	428, 2	380, 8	1 027, 4	48, 0	979, 4	404, 0	402, 6	1, 4
Santiago de Cuba	1 913, 6	1 287, 9	625, 7	158, 8	3, 3	155, 5	98, 10	94, 2	3, 8
Guantánamo	1 266, -	346, 6	920, 1	213, 8	85, 6	128, 2	287, 3	18, 6	268, 7
Isla de la Juventud	633, 9	198, 2	435, 7	12 851, 4	2 107, 3	10 744, 1	0, 2	0, 1	0, 1

Años y Provincias	Hortalizas			Frutas					
	Otras			Total			Cítricos		
	Total	Estatal	Privado		Estatal	Privado	Total	Estatal	Privado
1970	18 346, 1	7 400, 1	10 946, 0	330 202, 0	192 368, 3	137 833, 7	163 542, 7	92 316, 8	71 225, 9
1971	15 308, 8	6 562, 4	8 746, 4	342 273, 9	196 372, 1	145 901, 8	124 080, 5	68 641, 2	55 439, 3
1972	22 524, 5	10 920, 8	11 603, 7	489 803, 9	275 519, 4	214 284, 5	162 414, 4	89 114, 5	73 299, 9
1973	31 240, 1	12 611, 8	18 628, 3	545 140, 6	291 622, 4	253 518, 2	176 505, 7	97 976, 1	78 529, 6
1974	37 117, 5	14 370, 6	22 746, 9	561 769, 0	304 071, 3	257 697, 7	175 977, 8	103 173, 0	72 804, 8
1975	37 353, 4	14 346, 8	23 006, 6	578 388, 9	341 581, 3	236 807, 6	182 286, 1	113 603, 5	68 682, 6
1976	47 013, 7	12 380, 4	34 633, 3	644 694, 8	378 879, 4	265 815, 4	199 327, 0	132 288, 5	67 038, 5
1977	40 155, 3	8 621, 0	31 534, 3	589 579, 6	343 053, 6	246 526, 0	177 723, 0	117 202, 1	60 520, 9
1978	34 919, 1	8 061, 9	26 857, 2	598 298, 0	353 501, 6	244 796, -	198 442, 8	129 914, 1	68 528, 7
1979	28 218, -	4 783, 1	23 435, 3	589 800, -	346 042, 0	243 758, 4	191 940, 6	127 966, 0	63 974, 6
1979 Por Provincias									
Pinar del Río	149, 5	93, 2	56, 3	30 443, 4	14 698, 0	15 745, -	- 251, 6	1 519, 3	2 732, 3
La Habana	18 907, 3	1 840, 6	17 066, 7	128 623, 9	87 771, 4	40 852, 5	41 409, 3	36 941, -	- 467, 9
Ciudad de La Habana	83, 1	60, 7	22, 4	21 085, 5	18 624, 3	2 461, 2	6 544, 0	6 092, 6	451, -
Matanzas	836, 0	501, 4	334, 6	29 504, 3	19 561, 1	9 943, 2	8 966, 5	5 116, 0	3 850, 5
Villa Clara	739, 5	349, 8	389, 7	24 033, 9	17 384, 8	6 649, 1	2 366, 9	1 696, 4	670, 5
Cienfuegos	446, 9	353, 7	93, 2	22 721, 7	19 358, 8	3 362, 9	2 150, 1	1 946, 8	203, 3
Sancti Spíritus	342, 0	221, 6	120, 4	11 614, -	9 870, 5	1 743, 9	1 019, 7	616, -	403, 0
Ciego de Avila	191, 4	74, 5	116, 9	94 991, 1	76 735, 1	18 256, 0	57 902, 6	44 439, 8	13 462, 8
Camagüey	1 782, 5	145, 6	1 636, 9	38 120, 3	19 825, 3	18 295, 0	19 661, 2	8 174, 3	11 486, 9
Las Tunas	330, 4	41, 2	289, 3	15 078, 7	3 367, 6	11 711, 1	935, 8	59, 5	876, 3
Holguín	1 152, 8	213, 4	939, 4	46 682, 3	11 813, 2	34 869, 3	- 176, 0	3 149, 3	4 026, -
Granma	687, 6	252, 0	435, 6	23 954, 5	13 520, 9	10 433, 6	2 747, 5	751, 4	1 996, 1
Santiago de Cuba	1 387, 7	533, 5	854, 2	63 967, 2	22 995, 6	40 971, 6	31 872, 6	15 042, 2	16 830, -
Guantánamo	1 092, 6	32, 5	1 060, 1	36 219, 7	8 002, 9	28 216, 8	2 965, -	583, 6	2 381, 8
Isla de la Juventud	89, 1	69, 5	19, 6	2 759, 3	2 512, 3	246, 8	1 971, -	1 836, -	134, 7

14- ACOPIO DE PRODUCTOS AGRICOLAS SELECCIONADOS, POR SECTORES DE ORIGEN (Continuación)

Toneladas métricas

Años y Provincias	Frutas								
	Naranja Dulce			Toronja			Limón		
	Total	Estatal	Privado	Total	Estatal	Privado	Total	Estatal	Privado
1970	122 278,5	69 483,6	52 794,9	16 859,1	11 548,5	5 310,6	8 046,3	5 368,2	2 678,1
1971	84 842,6	46 623,9	38 218,7	14 266,6	9 310,2	4 956,4	11 348,4	7 526,1	3 822,3
1972	110 449,6	60 603,5	49 846,1	19 459,1	13 424,5	6 034,6	11 914,7	7 831,3	4 083,4
1973	117 047,7	60 767,1	56 280,6	25 475,2	19 517,4	5 957,8	15 504,6	10 694,1	4 810,5
1974	109 381,1	60 221,2	49 159,9	30 685,6	23 920,1	6 765,5	16 630,5	11 689,8	4 940,7
1975	126 519,4	73 661,9	52 857,5	25 128,1	20 998,3	4 129,8	14 028,6	10 481,6	3 547,0
1976	123 987,7	80 774,4	43 213,3	33 797,3	27 058,8	6 738,5	14 633,6	10 753,5	3 880,1
1977	131 748,9	89 013,0	42 735,9	11 389,7	6 647,4	4 742,3	13 899,7	10 347,2	3 552,5
1978	141 418,3	92 838,3	48 580,0	14 251,8	8 589,0	5 662,8	12 068,9	9 802,0	2 266,9
1979	136 093,9	87 390,2	48 703,7	12 990,6	9 337,8	3 652,8	15 014,9	12 199,8	2 815,1
1979 Por Provincias									
Pinar del Río	1 271,6	507,9	763,7	723,5	249,5	474,0	363,8	219,7	144,1
La Habana	20 065,7	17 486,9	2 578,8	4 242,5	4 027,6	214,9	3 694,6	3 233,3	461,3
Ciudad de La Habana	3 377,6	3 156,3	221,3	1 148,7	1 030,7	118,0	1 251,3	1 215,6	35,7
Matanzas	3 256,5	1 597,4	1 659,1	155,3	68,0	87,3	2 527,7	2 256,2	271,5
Villa Clara	851,7	701,0	150,7	201,2	39,8	161,4	286,4	212,8	73,6
Cienfuegos	1 480,6	1 425,1	55,5	58,8	31,3	27,5	316,0	309,6	6,4
Sancti Spíritus	786,0	540,0	246,0	60,0	1,1	58,9	89,6	71,1	18,5
Ciego de Avila	53 189,2	40 201,5	12 987,7	2 062,1	1 908,8	153,3	1 604,1	1 559,4	44,7
Camagüey	16 842,9	6 830,4	10 012,5	1 684,8	849,8	835,0	194,4	71,2	123,2
Las Tunas	388,9	23,6	365,3	271,4	24,8	246,6	54,0	-	54,0
Holguín	3 315,6	1 117,4	2 198,2	320,6	34,8	285,8	2 643,0	1 935,6	707,4
Granma	1 922,6	443,9	1 478,7	292,2	63,7	228,5	190,7	56,0	134,7
Santiago de Cuba	26 806,1	12 274,1	14 532,0	572,6	283,9	288,7	1 111,0	605,7	505,3
Guantánamo	1 733,3	332,7	1 400,6	499,7	69,3	430,4	374,9	141,1	233,8
Isla de la Juventud	805,6	752,0	53,6	697,2	654,7	42,5	313,4	312,5	0,9

Años y Provincias	Frutas								
	Mandarina			Naranja Agria			Otros		
	Total	Estatal	Privado	Total	Estatal	Privado	Total	Estatal	Privado
1970	9 184,6	3 486,6	5 698,0	6 640,2	2 006,9	4 633,3	534,0	423,0	111,0
1971	8 115,0	3 181,6	4 933,4	5 118,8	1 659,8	3 459,0	389,1	339,6	49,5
1972	10 875,9	4 010,5	6 865,4	8 909,8	2 601,0	6 308,8	805,3	643,7	161,6
1973	9 891,7	4 283,4	5 608,3	8 028,3	2 284,8	5 743,5	558,2	429,3	128,9
1974	11 651,6	5 254,0	6 397,6	6 996,9	1 619,7	5 377,2	632,1	468,2	163,9
1975	10 154,7	6 074,6	4 080,1	5 682,3	1 730,3	3 952,0	773,0	656,8	116,2
1976	17 792,1	10 745,1	7 047,0	7 288,0	1 910,9	5 377,1	1 828,3	1 045,8	782,5
1977	12 817,6	8 745,8	4 071,8	6 760,0	1 859,3	4 900,7	1 107,1	589,4	517,7
1978	22 661,7	16 225,7	6 436,0	6 722,9	1 825,6	4 897,3	1 319,2	633,5	685,7
1979	20 665,7	16 697,0	3 968,7	6 286,2	2 048,5	4 237,7	889,3	292,7	596,6
1979 Por Provincias									
Pinar del Río	114,8	95,2	19,6	1 757,1	431,1	1 326,0	20,8	15,9	4,9
La Habana	11 644,1	11 380,0	264,1	1 618,4	705,6	912,8	144,0	108,0	36,0
Ciudad de La Habana	692,3	641,3	51,0	32,0	20,1	11,9	52,1	28,6	23,5
Matanzas	2 267,2	866,7	1 400,5	707,5	318,5	389,0	52,3	9,2	43,1
Villa Clara	478,2	467,8	10,4	444,1	173,2	270,9	105,3	101,8	3,5
Cienfuegos	177,6	177,5	0,1	56,0	1,4	54,6	61,1	1,9	59,2
Sancti Spíritus	0,6	0,5	0,1	51,7	4,0	47,7	31,8	-	31,8
Ciego de Avila	1 001,5	761,7	239,8	45,4	8,4	37,0	0,3	-	0,3
Camagüey	633,9	237,3	396,6	303,8	185,6	118,2	1,4	-	1,4
Las Tunas	34,0	6,0	28,0	153,1	5,1	148,0	34,4	-	34,4
Holguín	721,3	51,9	669,4	137,8	9,0	128,8	37,7	0,6	37,1
Granma	113,0	70,6	42,4	202,1	117,0	85,1	26,9	0,2	26,7
Santiago de Cuba	2 525,4	1 815,9	709,5	628,8	49,4	579,4	228,7	13,2	215,5
Guantánamo	110,8	7,5	103,3	155,2	19,7	135,5	91,5	13,3	78,2
Isla de la Juventud	151,0	117,1	33,9	3,2	0,4	2,8	1,0	-	1,0

85

14- ACOPIO DE PRODUCTOS AGRICOLAS SELECCIONADOS, POR SECTORES DE ORIGEN (Continuación

Toneladas métricas

Años y Provincias	Frutas								
	Plátano Vianda			Plátano Fruta			Piña		
	Total	Estatal	Privado	Total	Estatal	Privado	Total	Estatal	Privado
1970	40 578, 0	28 459, 6	12 118, 4	47 239, 4	38 720, 4	8 519, 0	14 187, 4	13 159, 5	1 027, 9
1971	45 386, 8	29 574, 3	15 812, 5	56 434, 8	46 197, 2	10 237, 6	20 817, 4	20 406, 2	411, 2
1972	117 354, 2	64 758, 3	52 595, 9	75 164, 2	53 344, 4	21 819, 8	32 321, 6	31 851, 4	470, 2
1973	111 170, 4	65 514, 3	45 656, 1	76 371, 5	49 780, 6	26 590, 9	30 924, 3	30 511, 3	413, 0
1974	102 187, 7	64 257, 8	37 929, 9	84 964, 8	59 422, 3	25 542, 5	30 154, 6	29 734, 9	419, 7
1975	95 208, 4	69 823, 7	25 384, 7	109 921, 4	83 688, 8	26 232, 6	22 157, 0	21 893, 8	263, 2
1976	106 953, 2	76 276, 3	30 676, 9	131 300, 1	96 414, 1	34 886, 0	21 416, 4	20 988, 6	427, 8
1977	81 135, 8	58 514, 1	22 621, 7	133 662, 3	96 411, 8	37 250, 5	17 225, 4	16 797, 1	428, 3
1978	91 380, 1	54 651, 2	36 728, 9	149 139, 8	104 273, 7	44 866, 1	18 097, 1	17 693, 8	403, 3
1979	76 570, 3	43 389, 7	33 180, 6	137 777, 2	96 571, 1	41 206, 1	14 378, 7	13 663, 4	715, 3
1979 Por Provincias									
Pinar del Río	2 578, 2	2 503, 1	75, 1	5 228, 6	4 947, 9	280, 7	642, 3	596, 5	45, 8
La Habana	8 035, 0	5 601, 3	2 433, 7	52 896, 2	32 221, 4	20 674, 8	1 330, 3	1 229, 6	100, 7
Ciudad de La Habana	-	-	-	3 195, 8	3 074, 0	121, 8	4 991, 6	4 500, 5	491, 1
Matanzas	2 283, 9	2 278, 6	5, 3	9 276, 5	9 270, 6	5, 9	5, 6	-	5, 6
Villa Clara	1 097, 7	1 075, 8	21, 9	5 432, 6	5 417, 3	15, 3	20, 7	-	20, 7
Cienfuegos	4 157, 8	4 151, 8	6, 0	12 574, 3	12 498, 1	76, 2	-	-	-
Sancti Spíritus	501, 9	480, 4	21, 5	4 502, 1	4 386, 7	115, 4	279, 5	279, 5	-
Ciego de Avila	12 257, 0	11 571, 0	686, 0	15 737, 5	13 660, 0	2 077, 5	6 168, 5	6 168, 5	-
Camagüey	4 555, 5	2 558, 6	1 996, 9	6 298, 6	6 278, 7	19, 9	52, 1	52, 0	0, 1
Las Tunas	9 283, 5	3 181, 1	6 102, 4	81, 5	64, 2	17, 3	0, 8	0, 6	0, 2
Holguín	22 390, 4	3 574, 8	18 815, 6	1 595, 0	498, 0	1 097, 0	10, 1	7, 8	2, 3
Granma	2 145, -	789, 7	1 356, 0	1 788, 8	344, 5	1 444, 3	771, 1	768, 5	2, 6
Santiago de Cuba	4 618, 0	3 656, 2	961, 8	3 317, 7	581, 7	2 736, 0	77, 4	59, 6	17, 8
Guantánamo	2 643, 5	1 945, 1	698, 4	15 817, 5	3 293, 5	12 524, 0	28, 7	0, 3	28, 4
Isla de la Juventud	22, 2	22, 2	-	34, 5	34, 5	-	-	-	-

Años y Provincias	Frutas								
	Mango			Guayaba			Aguacate		
	Total	Estatal	Privado	Total	Estatal	Privado	Total	Estatal	Privado
1970	9 056, 9	2 628, 9	6 428, 0	14 098, 3	6 409, 5	7 688, 8	16 080, 2	3 957, 0	12 123, 2
1971	33 947, 3	9 043, 5	24 903, 8	18 645, 2	8 323, 3	10 321, 9	11 838, 5	2 994, 5	8 844, 0
1972	11 494, 3	3 826, 4	7 667, 9	21 778, 9	9 810, 6	11 968, 3	18 368, 4	4 031, 5	14 336, 9
1973	48 370, 4	12 455, 4	35 915, 0	21 863, 9	8 132, 7	13 731, 2	18 427, 8	3 897, 5	14 530, 3
1974	60 133, 0	13 519, 4	46 613, 6	23 329, 7	8 928, 5	14 401, 2	20 558, 1	4 330, 1	16 228, 0
1975	48 874, 5	12 210, 1	36 664, 4	24 422, 5	9 069, 0	15 353, 5	23 359, 2	6 077, 2	17 282, 0
1976	46 184, 8	13 913, 1	32 271, 7	30 408, 6	12 048, 5	18 360, 1	21 181, 2	6 020, 2	15 161, 0
1977	52 181, 0	14 396, 6	37 784, 4	28 795, 1	10 840, 6	17 954, 5	19 593, 0	7 683, 7	11 909, 3
1978	19 331, 7	5 619, 9	13 711, 8	31 648, 5	15 035, 4	16 613, 1	24 389, 3	7 624, 4	16 764, 9
1979	68 773, 4	20 535, -	48 237, 7	43 491, 0	22 272, 5	21 218, 5	14 100, 6	4 455, -	9 644, 9
1979 Por Provincias									
Pinar del Río	10 803, -	2 654, 0	8 149, 7	6 302, 4	2 206, 1	4 096, 3	114, 7	14, 6	100, 1
La Habana	11 075, 4	4 422, 2	6 653, 2	2 124, 7	1 757, 1	367, 6	8 473, 4	3 412, 2	5 061, 2
Ciudad de La Habana	1 660, 0	1 594, 7	65, 3	540, 9	533, 8	7, 1	622, 2	331, 6	290, 6
Matanzas	4 368, 2	802, 4	3 565, 8	2 383, 5	1 265, 7	1 117, 8	1 045, 3	355, 4	689, 9
Villa Clara	4 929, -	1 299, 9	3 629, 8	7 811, 6	6 332, 2	1 479, 4	378, 3	80, 5	297, 8
Cienfuegos	3 062, 0	330, 4	2 731, 6	143, 2	63, 7	79, 5	50, 2	2, 4	47, 8
Sancti Spíritus	1 958, 3	1 491, 8	466, 5	3 051, 7	2 594, 2	457, 5	122, 0	0, 5	121, 5
Ciego de Avila	827, 2	123, 2	704, 0	609, 2	550, 6	58, 6	262, 2	26, 7	235, 5
Camagüey	3 615, 3	1 165, 6	2 449, 7	1 829, 7	1 088, 5	741, 2	294, 1	28, 2	265, 9
Las Tunas	2 284, 7	33, 2	2 251, 5	529, 6	20, 9	508, 7	241, 4	4, 4	237, 0
Holguín	4 128, 8	178, 9	3 949, 9	2 444, 6	1 031, 3	1 413, 3	1 492, 0	84, 1	1 407, 9
Granma	6 016, 0	3 810, 0	2 206, 0	4 298, 7	3 436, 5	962, 2	122, 4	6, 0	116, 4
Santiago de Cuba	11 850, 2	2 246, 6	9 603, 6	9 042, 0	1 112, 0	7 930, 0	386, 9	65, 0	321, 9
Guantánamo	1 826, 7	124, 5	1 702, 2	2 377, 3	279, 8	2 097, 5	495, 4	44, 1	451, 3
Isla de la Juventud	367, 2	258, 3	108, 9	1, 9	0, 1	1, 8	0, 1	-	0, 1

14- ACOPIO DE PRODUCTOS AGRICOLAS SELECCIONADOS, POR SECTORES DE ORIGEN (Continuación)

Toneladas métricas

Años y Provincias	Frutas								
	Fruta Bomba			Mamey			Coco de Agua		
	Total	Estatal	Privado	Total	Estatal	Privado	Total	Estatal	Privado
1970	9 584, 4	778, 8	8 805, 6	2 543, 6	357, 1	2 186, 5	4 183, 6	1 744, 4	2 439, 2
1971	14 640, 7	6 026, 9	8 613, 8	1 064, 8	179, 0	885, 8	3 621, 8	1 547, 1	2 074, 7
1972	32 430. 4	13 877, 3	18 553, 1	2 028, 3	259, 7	1 768, 6	4 115, 2	1 819, 4	2 295, 8
1973	37 267, 5	16 577, 5	20 690, 0	4 590, 8	538, 2	4 052, 6	6 477, 2	2 924, 7	3 552, 5
1974	45 072, 8	14 909, 8	30 163, 0	1 709, 2	171, 3	1 537, 9	4 993, 8	2 214, 0	2 779, 8
1975	51 071, 4	17 569, 2	33 502, 2	2 547, 8	304, 9	2 242, 9	5 827, 8	2 858, 1	2 969, 7
1976	75 006, 3	16 000, 6	59 005, 7	1 453, 5	222, 1	1 231, 4	3 227, 8	1 392, 3	1 835, 5
1977	61 845, 9	15 676, 3	46 169, 6	3 210, 8	289, 0	2 921, 8	4 735, 5	2 386, 6	2 348, 9
1978	49 525, 4	14 091, 1	35 434, 3	1 752, 2	187, 7	1 564, 5	3 491, 6	1 741, 3	1 750, 3
1979	24 222, 6	11 715, 8	12 506, 8	2 574, 8	220, 1	2 354, 7	3 990. 9	2 189, 5	1 801, 4
	1979 Por Provincias								
Pinar del Río	287, 0	212, 7	74, 3	173, 0	32, 3	140, 7	26, 8	8, 3	18, 5
La Habana	222, 9	190, 4	32, 5	104, 7	45, 8	58, 9	2 384, 2	1 459, 0	925, 2
Ciudad de La Habana	2 982, 6	2 059, 9	922, 7	90, 4	31, 7	58, 7	-	-	-
Matanzas	975, 1	390, 2	584, 9	38, 9	3, 1	35, 8	109, 7	44, 2	65, 5
Villa Clara	1 766, 3	1 474, 7	291, 6	41, 6	2, 6	39, 0	172, 7	1, 1	171, 6
Cienfuegos	422, 1	352, 9	69, 2	6, 8	1, 5	5, 3	34, 3	0, 3	34, 0
Sancti Spíritus	75, 2	11, 5	63, 7	16, 3	-	16, 3	54, 5	0, 5	54, 0
Ciego de Avila	1 159, 0	183, 8	975, 2	17, 1	1, 9	15, 2	42, 3	5, 3	37, 0
Camagüey	1 747, 0	458, 0	1 289, 0	9, 9	-	9, 9	11, 3	7, 0	4, 3
Las Tunas	1 542, 0	-	1 542, 0	2, 3	-	2, 3	117, 0	3, 7	113, 3
Holguín	6 648, 3	3 071, 8	3 576, 5	14, 0	0, 1	13, 9	308, 1	149, 4	158, 7
Granma	5 487, 3	3 263, 0	2 224, 3	3, 8	2, 3	1, 5	71, 9	4, 1	67, 8
Santiago de Cuba	327, 7	39, 7	288, 0	1 820, 6	85, 3	1 735, 3	127, 0	30, 6	96, 4
Guantánamo	574, 0	1, 1	572, 9	235, 4	13, 5	221, 9	179, 9	124, 9	55, 0
Isla de la Juventud	6, 1	6, 1	-	-	-	-	351, 2	351, 1	0, 1

Años y Provincias	Frutas						Café		
	Coco Seco			Otras			Total		
	Total	Estatal	Privado	Total	Estatal	Privado	Total	Estatal	Privado
1970	6 046, 1	2 666, 6	3 379, 5	4 061, 4	1 169, 7	2 891, 7	19 742, 3	5 278, 6	14 463, 7
1971	6 956, 5	2 340, 2	4 616, 3	4 839, 6	1 098, 7	3 740, 9	25 986, 3	...	...
1972	7 987, 7	1 827, 1	6 160, 6	4 346, 3	998, 8	3 347, 5	25 390, 8	...	...
1973	10 307, 0	2 508, 7	7 798, 3	2 864, 1	805, 4	2 058, 7	21 027, 7	...	...
1974	9 187, 1	2 534, 7	6 652, 4	3 550, 9	926, 0	2 624, 9	28 794, 6	12 144, 3	16 650, 3
1975	8 667, 5	2 998, 5	5 669, 0	4 041, 3	1 480, 5	2 560, 8	17 473, 7	7 888, 5	9 585, 2
1976	4 657, 1	1 907, 4	2 749, 7	3 578, 8	1 407, 7	2 171, 1	19 045, 3	9 891, 3	9 154, 0
1977	6 940, 5	2 044, 2	4 896, 3	2 531, 3	811, 5	1 719, 8	15 730, 9	8 647, 7	7 083, 2
1978	8 712, 8	1 973, 7	6 739, 1	2 386, 7	695, 3	1 691, 4	13 368, 9	6 620, 9	6 748, 0
1979	9 654, 8	2 039, 4	7 615, 4	2 325. 5	1 023, 2	1 302, 3	22 306, 0	11 693, 4	10 612, 6
	1979 Por Provincias								
Pinar del Río	18, 3	0, 7	17, 6	16, 8	2, 5	14, 3	662, 9	556, 9	106, 0
La Habana	3, 4	2, 1	1, 3	564, 4	488, 9	75, 5	-	-	-
Ciudad de La Habana	190, 0	190, 0	-	268, 0	215, 5	52, 5	-	-	-
Matanzas	0, 8	-	0, 8	50, 3	34, 9	15, 4	507, 9	507, 9	-
Villa Clara	1, 7	-	1, 7	14, 1	4, 4	9, 7	-	-	-
Cienfuegos	0, 0	-	0, 0	120, 9	10, 9	110, 0	2 024, 1	1 859, 7	164, 4
Sancti Spíritus	7, 9	-	7, 9	25, 3	8, 7	16, 6	-	-	-
Ciego de Avila	2, 4	1, 0	1, 4	6, 1	3, 4	2, 7	-	-	-
Camagüey	0, 7	-	0, 7	44, 9	14, 3	30, 6	-	-	-
Las Tunas	37, 4	-	37, 4	22, 7	-	22, 7	-	-	-
Holguín	333, 6	50, 7	282, 9	141, 6	17, 0	124, 6	1 140, 9	1 140, 9	-
Granma	291, 9	204, 2	87, 7	209, 4	140, 7	68, 7	4 043, 4	1 894, 2	2 149, 2
Santiago de Cuba	3, 6	2, 3	1, 3	523, 5	74, 4	449, 1	7 998, 1	3 188, 6	4 809, 5
Guantánamo	8 759, 6	1 584, 9	7 174, 7	316, 3	7, 6	308, 7	5 928, 7	2 545, 2	3 383, 5
Isla de la Juventud	3, 5	3, 5	-	1, 2	-	1, 2	-	-	-

14- ACOPIO DE PRODUCTOS AGRICOLAS SELECCIONADOS. POR SECTORES DE ORIGEN (Conclusión)

Toneladas métricas

Años y Provincias	Café						Cacao		
	Lavado			Natural					
	Total	Estatal	Privado	Total	Estatal	Privado	Total	Estatal	Privado
1970	...	...	...	...	...	...	1 329.6	104.4	1 225.2
1971	9 430.9	...	...	16 555.4	...	...	1 352.5	126.8	1 225.7
1972	10 416.9	...	...	14 973.9	...	...	1 899.9	209.0	1 690.9
1973	12 206.6	...	...	8 821.1	...	...	1 743.4	226.6	1 516.8
1974	13 111.2	5 500.4	7 610.8	15 683.4	6 643.9	9 039.5	1 355.6	230.7	1 124.9
1975	7 084.3	3 371.3	3 713.0	10 712.2	4 774.5	5 937.7	1 246.0	245.2	1 000.8
1976	9 891.7	5 596.2	4 295.5	9 153.6	4 295.1	4 858.5	1 487.5	398.9	1 088.6
1977	6 921.3	3 353.9	3 567.4	8 809.6	5 293.8	3 515.8	1 285.5	334.3	951.2
1978	6 980.3	3 024.7	3 955.6	6 388.6	3 596.2	2 792.4	1 620.6	427.7	1 192.9
1979	12 518.2	6 295.1	6 223.1	9 787.8	5 398.3	4 389.5	1 408.3	355.6	1 052.7
1979 Por Provincias									
Pinar del Río	309.7	308.1	1.6	353.2	248.8	104.4	0.3	0.3	-
La Habana	-	-	-	-	-	-	-	-	-
Ciudad de La Habana	-	-	-	-	-	-	-	-	-
Matanzas	-	-	-	507.9	507.9	-	-	-	-
Villa Clara	-	-	-	-	-	-	-	-	-
Cienfuegos	1 394.5	1 394.5	-	629.6	465.2	164.4	-	-	-
Sancti Spíritus	-	-	-	-	-	-	-	-	-
Ciego de Avila	-	-	-	-	-	-	-	-	-
Camagüey	-	-	-	-	-	-	-	-	-
Las Tunas	-	-	-	-	-	-	-	-	-
Holguín	119.2	119.2	-	1 021.7	1 021.7	-	-	-	-
Granma	2 199.7	861.0	1 338.7	1 843.7	1 033.2	810.5	138.4	83.7	54.7
Santiago de Cuba	4 293.9	1 931.5	2 362.4	3 704.2	1 257.1	2 447.1	227.8	72.9	154.9
Guantánamo	4 201.2	1 680.8	2 520.4	1 727.5	864.4	863.1	1 041.8	198.7	843.1
Isla de la Juventud	-	-	-	-	-	-	-	-	-

Años y Provincias	Tabaco						Rama Rubio		
	Total			Rama Negro					
	Total	Estatal	Privado	Total	Estatal	Privado	Total	Estatal	Privado
1970	31 726.2	4 811.6	26 914.6	27 517.2	2 865.8	24 651.4	4 209.0	1 945.8	2 263.2
1971	24 757.2	4 871.4	19 885.8	21 560.2	3 330.4	18 229.8	3 197.0	1 541.0	1 656.0
1972	39 551.0	7 132.2	32 418.8	35 423.7	5 648.9	29 774.8	4 127.3	1 483.3	2 644.0
1973	43 547.6	7 229.0	36 318.6	38 978.4	5 243.4	33 735.0	4 569.2	1 985.6	2 583.6
1974	44 685.1	8 497.2	36 187.9	39 385.6	6 348.9	33 036.7	5 299.5	2 148.3	3 151.2
1975	41 430.2	7 352.0	34 078.2	36 913.6	5 669.6	31 244.0	4 516.6	1 682.4	2 834.2
1976	50 714.2	9 344.2	41 370.0	44 750.6	6 980.4	37 770.2	5 963.6	2 363.8	3 599.8
1977	42 166.8	7 943.3	34 223.5	36 619.2	5 936.9	30 682.3	5 547.6	3 006.4	3 541.2
1978	40 364.4	8 606.6	31 757.8	35 693.7	6 716.7	28 977.0	4 670.7	1 889.9	2 780.8
1979	33 052.9	8 502.8	24 550.1	28 396.8	6 657.0	21 739.8	4 656.1	1 845.8	2 810.3
1979 Por Provincias									
Pinar del Río	24 142.4	5 521.3	18 621.1	19 565.2	3 754.4	15 810.8	4 577.2	1 766.9	2 810.3
La Habana	710.8	710.8	-	710.8	710.8	-	-	-	-
Ciudad de La Habana	-	-	-	-	-	-	-	-	-
Matanzas	-	-	-	-	-	-	-	-	-
Villa Clara	3 088.1	987.0	2 101.1	3 088.1	987.0	2 101.1	-	-	-
Cienfuegos	-	-	-	-	-	-	-	-	-
Sancti Spíritus	3 545.7	911.0	2 634.7	3 466.8	832.1	2 634.7	78.9	78.9	-
Ciego de Avila	378.3	89.5	288.8	378.3	89.5	288.8	-	-	-
Camagüey	-	-	-	-	-	-	-	-	-
Las Tunas	-	-	-	-	-	-	-	-	-
Holguín	-	-	-	-	-	-	-	-	-
Granma	1 187.6	283.2	904.4	1 187.6	283.2	904.4	-	-	-
Santiago de Cuba	-	-	-	-	-	-	-	-	-
Guantánamo	-	-	-	-	-	-	-	-	-
Isla de la Juventud	-	-	-	-	-	-	-	-	-

15- ACOPIO DE PRODUCTOS PECUARIOS SELECCIONADOS, POR SECTORES DE ORIGEN

Toneladas Métricas

Años y provincias	Ganado vacuno (t)			Ganado porcino (t)			Miel de abejas (t)		
	Total	Estatal	Privado	Total	Estatal	Privado	Total	Estatal	Privado
1970	340 837, 3	...	...	11 924, 1	...	...	4 480, 7	2 960, 1	1 520, 6
1971	324 636, 0	...	...	15 628, 8	...	...	4 363, 8	3 044, 7	1 319, 1
1972	315 035, 2	...	...	17 378, 7	...	...	5 421, 8	3 571, 5	1 850, 3
1973	269 900, 0	...	...	20 872, 3	...	...	4 366, 8	2 906, 7	1 460, 1
1974	227 765, 5	...	...	30 504, 6	...	...	6 766, 0	4 700, 1	2 065, 9
1975	218 817, 9	...	...	38 362, 6	...	...	6 497, 4	4 597, 5	1 899, 9
1976	262 073, 9	...	...	46 315, 4	...	...	6 522, 1	4 526, 5	1 995, 6
1977	269 108, 3	260 238, 3	8 870, 0	52 307, 7	52 275, 1	32, 6	1 345, 1	253, 2	1 091, 9
1978	279 858, 9	279 858, 9	-	56 034, 3	56 034, 3	-	640, 6	70, 9	569, 7
1979	266 517, 6	266 517, 6	-	55 985, 2	55 985, 2	-	538, 4	66, 8	471, 6
1979 Por Provincias									
Pinar del Río	14 487, 3	14 487, 3	-	2 801, 0	2 801, 0	-	-	-	-
La Habana	-	-	-	-	-	-	-	-	-
Ciudad de La Habana	68 320, 0	68 320, 0	-	20 234, 7	20 234, 7	-	-	-	-
Matanzas	15 724, 0	15 724, 0	-	4 078, 4	4 078, 4	-	267, 4	-	267, 4
Villa Clara	33 203, 6	33 203, 6	-	5 397, 3	5 397, 3	-	-	-	-
Cienfuegos	-	-	-	-	-	-	-	-	-
Sancti Spíritus	9 940, 8	9 940, 8	-	2 460, 2	2 460, 2	-	-	-	-
Ciego de Avila	10 942, 6	10 942, 6	-	513, 3	513, 3	-	-	-	-
Camagüey	28 836, 1	28 836, 1	-	7 533, 4	7 533, 4	-	-	-	-
Las Tunas	10 611, 0	10 611, 0	-	236, 7	236, 7	-	-	-	-
Holguín	26 065, 6	26 065, 6	-	5 543, 1	5 543, 1	-	-	-	-
Granma	15 265, 8	15 265, 8	-	2 647, 1	2 647, 1	-	13, 5	-	13, 5
Santiago de Cuba	20 967, 1	20 967, 1	-	3 059, 3	3 059, 3	-	130, 9	4, 0	126, 9
Guantánamo	9 416, -	9 416, -	-	255, 7	255, 7	-	59, 3	-	59, 5
Isla de la Juventud	2 737, 0	2 737, 0	-	1 225, 0	1 225, 0	-	67, 1	62, 8	4, 3

Años y provincias	Huevos (MU)			Leche (t)			Aves (t)		
	Total	Estatal MU	Privado	Total	Estatal t	Privado	Total	Estatal t	Privado
1970	1 402 732, 2	1 402 542, 1	189, 9	214 368, 9	187 103, 7	27 265, 2	20 448, 7	20 239, 7	209, 0
1971	1 472 508, 1	1 472 252, 3	255, 8	227 722, 0	208 726, 9	18 995, 1	23 700, 1	23 407, 4	292, 7
1972	1 509 302, 0	1 508 613, 8	688, 6	344 254, 1	311 751, 7	32 502, 4	29 759, 2	29 540, 3	218, 9
1973	1 585 971, 7	1 585 547, 6	424, 1	379 298, 0	347 713, 4	31 584, 6	35 811, 8	35 270, 1	541, 7
1974	1 684 299, 2	1 683 753, 2	546, 0	420 919, 2	394 549, 2	26 370, 0	45 423, 7	45 181, 2	242, 5
1975	1 748 893, 5	1 748 161, 6	731, 9	454 292, 0	431 781, 9	22 510, 2	55 914, 5	55 634, -	280, 1
1976	1 698 465, 6	1 696 828, 5	1 637, 1	527 629, 6	506 236, 0	21 393, 6	62 918, 2	61 100, 0	918, 2
1977	2 241 159, -	2 241 159, 6	-	562 276, -	542 677, -	19 601, 0	62 780, 3	62 780, 3	-
1978	1 721 284, 3	1 721 284, 3	-	609 495, 2	590 900, 1	18 595, 1	57 440, 5	57 440, 5	-
1979	1 831 880, 3	1 831 880, 3	-	610 669, 3	595 014, 9	15 654, 4	63 785, 3	63 785, 3	-
1979 Por Provincias									
Pinar del Río	207 583, 6	207 583, 6	-	27 079, 5	26 811, 1	268, -	9 558, 5	9 558, 5	-
La Habana	503 796, 6	503 796, 6	-	114 948, -	114 819, 6	128, 8	6 935, 3	6 935, 3	-
Ciudad de La Habana	32 475, 6	32 475, 6	-	109 745, 0	109 579, 3	165, -	8 856, 8	8 856, 8	-
Matanzas	210 245, -	210 245, -	-	33 953, 0	33 125, 0	828, 0	8 132, 9	8 132, 9	-
Villa Clara	133 690, 2	133 690, 2	-	33 749, 2	33 133, -	515, 5	5 596, 5	5 596, 5	-
Cienfuegos	56 665, 0	56 665, 0	-	20 856, 9	20 812, 9	44, 0	1 402, 4	1 402, 4	-
Sancti Spíritus	39 800, -	39 800, -	-	31 055, 9	30 324, 9	731, 0	1 146, 8	1 146, 8	-
Ciego de Avila	53 952, 5	53 952, 5	-	7 663, 1	6 775, -	887, 4	1 271, 9	1 271, 9	-
Camagüey	129 038, 0	129 038, 0	-	88 874, -	79 641, 5	9 233, 2	3 128, 4	3 128, 4	-
Las Tunas	47 624, 9	47 624, 9	-	13 009, 2	12 755, 1	254, 1	1 994, 5	1 994, 5	-
Holguín	125 027, 8	125 027, 8	-	17 531, 8	17 092, 9	438, 9	4 488, 7	4 488, -	-
Granma	111 946, 9	111 946, 9	-	42 994, 9	42 332, 6	662, 3	4 340, 5	4 340, 5	-
Santiago de Cuba	110 608, 6	110 608, 6	-	17 145, 7	16 177, 7	968, 0	3 350, 8	3 350, 8	-
Guantánamo	51 844, 2	51 844, 2	-	6 788, 1	6 359, 0	429, 1	2 176, 1	2 176, 1	-
Isla de la Juventud	17 580, 6	17 580, 6	-	5 273, 9	5 273, 9	-	1 405, 2	1 405, 2	-

16- INDICE DE ACOPIO DE PRODUCTOS AGRICOLAS SELECCIONADOS

Años	1970	1971	1972	1973	1974	1975	1976	1977	1978	1979
	Tubérculos y raíces									
1970	100	87	58	57	50	41	37	39	31	31
1971	115	100	66	66	58	48	43	45	36	36
1972	174	150	100	99	87	72	65	67	54	54
1973	176	152	101	100	89	73	66	68	54	55
1974	198	172	114	113	100	82	74	77	61	62
1975	242	210	140	138	122	100	91	94	75	76
1976	268	232	154	152	135	110	100	104	83	84
1977	257	223	148	146	130	106	96	100	80	80
1978	323	280	186	184	163	133	121	126	100	101
1979	320	278	185	182	161	132	120	124	99	100
	Arroz									
1970	100	102	122	123	94	86	87	87	85	93
1971	98	100	119	121	92	84	85	85	83	92
1972	82	84	100	101	77	71	71	72	69	77
1973	81	83	99	100	76	70	71	71	69	76
1974	106	108	129	131	100	91	92	93	90	99
1975	116	118	141	143	109	100	101	101	98	108
1976	115	117	140	142	108	99	100	100	97	107
1977	115	117	140	141	108	99	100	100	97	107
1978	118	121	144	146	111	102	103	103	100	110
1979	107	109	130	132	101	92	93	93	91	100
	Hortalizas									
1970	100	75	87	54	40	35	37	50	50	49
1971	134	100	116	73	53	47	50	67	67	65
1972	115	86	100	63	46	40	43	58	58	56
1973	183	137	159	100	73	64	68	92	92	90
1974	250	187	217	136	100	88	93	126	125	122
1975	286	214	248	156	114	108	106	144	143	140
1976	269	202	234	147	108	94	100	136	74	132
1977	199	149	172	108	79	70	74	100	100	97
1978	199	149	173	109	80	70	74	100	100	97
1979	205	153	177	112	82	72	76	103	103	100

16- INDICE DE ACOPIO DE PRODUCTOS AGRICOLAS SELECCIONADOS (Conclusión)

Años	Cítricos Total									
	1970	1971	1972	1973	1974	1975	1976	1977	1978	1979
1970	100	132	101	93	93	90	82	92	82	85
1971	76	100	76	70	71	68	62	70	63	65
1972	99	131	100	92	92	89	81	91	82	85
1973	108	142	109	100	100	97	89	99	89	92
1974	108	142	108	100	100	97	88	99	113	92
1975	111	147	112	103	104	100	91	103	109	95
1976	122	161	123	113	113	109	100	112	100	104
1977	109	143	109	101	101	97	89	100	90	93
1978	121	160	122	112	113	109	100	112	100	103
1979	117	155	118	109	109	105	96	108	97	100
					Frutas					
1970	100	96	67	61	59	57	51	56	55	56
1971	104	100	70	63	61	59	53	58	57	58
1972	148	143	100	90	87	85	76	83	82	83
1973	165	159	111	100	97	94	85	92	91	92
1974	170	164	115	103	100	97	87	95	94	95
1975	175	169	118	106	103	100	90	98	97	98
1976	195	188	132	118	115	111	100	109	108	109
1977	179	172	120	108	105	102	91	100	99	100
1978	181	175	122	110	107	103	93	101	100	101
1979	179	172	120	108	105	102	91	100	99	100
					Frijoles					
1970	100	95	81	171	162	105	162	212	209	199
1971	105	100	85	180	170	111	171	224	220	209
1972	124	118	100	212	201	130	201	263	259	246
1973	58	55	47	100	95	61	95	124	122	116
1974	62	59	50	106	100	65	100	131	129	123
1975	95	90	77	163	154	100	154	202	198	188
1976	62	59	50	106	100	65	100	131	128	123
1977	47	45	38	81	76	50	76	100	98	94
1978	48	46	39	82	78	50	78	102	100	95
1979	50	48	41	86	82	53	82	107	105	100

88

16- INDICE DE ACOPIO DE PRODUCTOS AGRICOLAS SELECCIONADOS (Cuadrado)

Años	Cítricos Total									
	1970	1971	1972	1973	1974	1975	1976	1977	1978	1979
1970	100	135	104	93	93	90	82	92	82	95
1971	76	100	76	70	71	68	62	70	63	69
1972	99	131	100	92	92	89	91	91	92	95
1973	108	142	109	100	100	97	89	99	89	92
1974	108	142	109	100	100	97	65	99	113	92
1975	111	147	112	103	104	100	91	103	109	95
1976	122	161	123	113	113	109	100	112	100	104
1977	109	143	109	101	101	97	89	100	90	93
1978	121	160	122	112	113	109	100	112	100	103
1979	117	155	118	109	109	105	96	108	97	100
					Brutas					
1970	100	96	67	51	59	57	51	56	55	56
1971	104	100	70	63	61	59	[illegible]	58	57	58
1972	148	143	100	90	87	85	[illegible]	83	82	83
1973	165	159	111	100	97	94	85	92	91	92
1974	170	164	115	103	100	97	89	95	94	95
1975	175	169	118	106	103	100	90	98	97	98
1976	195	188	132	118	115	111	100	109	108	109
1977	179	172	120	108	105	102	91	100	99	100
1978	181	175	122	110	107	103	93	101	100	101
1979	179	172	120	108	105	102	91	100	99	100
					Prijoles					
1970	100	95	81	171	162	105	162	212	209	199
1971	105	100	85	180	170	111	171	224	220	209
1972	124	118	100	212	201	130	201	263	259	246
1973	58	55	47	100	95	61	95	124	122	116
1974	62	59	50	106	100	65	100	131	129	123
1975	95	90	77	163	154	100	154	202	198	186
1976	62	59	50	106	100	65	100	131	128	123
1977	47	45	38	81	76	50	76	100	95	94
1978	48	46	39	82	76	50	78	102	100	95
1979	50	48	41	84	82	53	82	107	105	100

CAPITULO X
COMERCIO EXTERIOR

COMERCIO EXTERIOR

OBSERVACIONES

Exportaciones de mercancías

Comprende las transacciones de carácter mercantil, que impliquen una salida del país y una transferencia de propiedad de mercancías nacionales a personas jurídicas extranjeras. Además, las re-exportaciones directas, esto es, las mercancías compradas en el exterior y vendidas a terceros países, sin atravesar los límites fronterizos nacionales.

Se excluye el aprovisionamiento en general de naves y aeronaves extranjeras, llevados a cabo en territorio nacional.

Importaciones de mercancías

Comprende las transacciones de carácter mercantil, que impliquen una entrada al país y una transferencia de propiedad de mercancías de personas jurídicas extranjeras a personas jurídicas nacionales. Además, las mercancías compradas a los fines de la re-exportación directa.

Se excluye el aprovisionamiento en general de naves y aeronaves nacionales, llevados a cabo en el extranjero.

Exportaciones e Importaciones de mercancías de países seleccionados

En las tablas 6 y 7 se incluye el Oriente Medio dentro de Asia por encontrarse la mayoría de los países que integran este mercado en dicha zona geográfica.

Información en valor

La información en valor que se refiere a exportaciones se expresa en términos FOB y la correspondiente a las importaciones se brinda en términos CIF.

Carácter de las cifras del año 1975

Las cifras son preliminares en el caso de las exportaciones; las correspondientes a importaciones son provisionales y sujetas a revisión.

1 - INTERCAMBIO TOTAL Y SALDO COMERCIAL

Millones de pesos

Años	Exportaciones de mercancías	Importaciones de mercancías	Intercambio total	Saldo comercial
1960	608, 3	579, 9	1 188, 2	28, 4
1961	626, 4	638, 7	1 265, 1	(12, 3)
1962	522, 3	759, 3	1 281, 6	(237, 0)
1963	545, 1	867, 3	1 412, 4	(322, 2)
1964	714, 3	1 018, 8	1 733, 1	(304, 5)
1965	690, 6	866, 2	1 556, 8	(175, 6)
1966	597, 8	925, 5	1 523, 3	(327, 7)
1967	705, 0	999, 1	1 704, 1	(294, 1)
1968	651, 4	1 102, 3	1 753, 7	(450, 9)
1969	666, 7	1 221, 7	1 888, 4	(555, 0)
1970	1 049, 5	1 311, 0	2 360, 5	(261, 5)
1971	861, 2	1 386, 6	2 247, 8	(525, 4)
1972	770, 9	1 189, 8	1 960, 7	(418, 9)
1973	1 153, 0	1 462, 6	2 615, 6	(309, 6)
1974	2 236, 5	2 225, 9	4 462, 4	10, 6
1975	2 952, 2	3 113, 1	6 065, 3	(160, 9)
1976	2 692, 3	3 179, 7	5 872, 0	(487, 4)
1977	2 918, 4	3 461, 6	6 380, 0	(543, 2)

2 - EXPORTACIONES DE MERCANCIAS, POR GRUPOS DE PRODUCTOS

Concepto	1973		1974		1975		1976		1977		Tasa de crecimiento 1977/73
	Millones de pesos	%	Millones de pesos	%	Millones de pesos	%	Millones de pesos	%	Millones de pesos	%	
Total	1 153, 0	100, 0	2 236, 5	100, 0	2 952, 2	100, 0	2 692, 3	100, 0	2 918, 4	100, 0	26, 1
Azúcar y derivados	869, 4	75, 4	1 935, 2	86, 5	2 651, 8	89, 8	2 340, 2	86, 9	2 433, 9	83, 4	29, 4
Minerales y concentrados	160, 0	13, 9	141, 7	6, 3	139, 9	4, 7	164, 5	6, 1	189, 7	6, 5	4, 3
Tabaco y sus manufacturas	51. 4	4, 5	59, 4	2, 7	52, 8	1, 8	60, 6	2, 3	67, 2	2, 3	6, 9
Productos de la pesca	35, 1	3, 0	50, 0	2, 2	52, 2	1, 8	65, 3	2, 4	66, 8	2, 3	17, 5
Otros productos	37. 1	3, 2	50, 2	2, 3	55, 5	1, 9	61, 7	2, 3	160, 8	5, 5	44, 3

3 - IMPORTACIONES DE MERCANCIAS AGRUPADAS EN GRANDES CATEGORIAS ECONOMICAS, SEGUN LA CLASIFICACION UNIFORME PARA EL COMERCIO INTERNACIONAL

Categorías	1973		1974		1975		1976		1977		Tasa de crecimiento 1977/73
	Millones de pesos	%	Millones de pesos	%	Millones de pesos	%	Millones de pesos	%	Millones de pesos	%	
Total	1 462, 6	100, 0	2 225, 9	100, 0	3 113, 1	100, 0	3 179, 7	100, 0	3 461, 6	100, 0	24, 0
Bienes de consumo	236, 5	16, 2	417, 9	18, 8	413, 2	13, 3	434, 5	13, 6	447, 8	12, 9	17, 3
Bienes intermedios	984, 9	67, 3	1 411, 0	63, 4	1 963, 7	63, 1	1 793, 3	56, 4	1 916, 8	55, 4	18, 1
Bienes de capital	241, 2	16, 5	397, 0	17, 8	736, 2	23, 6	951, 9	29, 9	1097, 0	31, 7	46, 0

4 - EXPORTACIONES DE MERCANCIAS, SEGUN SECCIONES DE LA CLASIFICACION UNIFORME PARA EL COMERCIO INTERNACIONAL

Secciones	1973		1974		1975		1976		1977	
	Miles de pesos	%	Miles de pesos	%	Miles de pesos	%	Miles de pesos	%	Miles de pesos	%
Total	1 152 976	100.0	2 236 541	100,0	2 952 173	100,0	2 692 273	100,0	2 918 431	100,0
Exportaciones seleccionadas	1 136 625	98,6	2 218 637	99,2	2 939 889	99,6	2 675 426	99,4	2 826 814	96,9
Productos alimenticios y animales vivos	921 923	80,0	2 007 611	89,8	2 730 554	92,5	2 434 457	90.4	2 556 061	87,6
Bebidas y tabacos	57 978	5,0	68 691	3,1	68 402	2,3	75 958	2,9	80 788	2,8
Materiales crudos no comestibles, excepto los combustibles	155 997	13,5	141 878	6,3	139 923	4,8	164 290	6,1	189 188	6,5
Productos químicos	668	0,1	398	0,0	952	0,0	663	0,0	777	0,0
Artículos manufacturados, clasificados principalmente según el material	59	0,0	59	0,0	58	0,0	58	0,0	-	-
Otras exportaciones no seleccionadas	16 351	1,4	17 904	0,8	12 284	0,4	16 847	0,6	91 617	3,1

5 - IMPORTACIONES DE MERCANCIAS, SEGUN SECCIONES DE LA CLASIFICACION UNIFORME PARA EL COMERCIO INTERNACIONAL

Secciones	1973		1974		1975		1976		1977	
	Miles de pesos	%	Miles de pesos	%	Miles de pesos	%	Miles de pesos	%	Miles de pesos	%
Total	1 462 594	100,0	2 225 959	100,0	3 113 089	100,0	3 179 679	100,0	3 461 590	100,0
Importaciones seleccionadas	1 128 719	77,1	1 695 933	76,2	2 337 922	75,1	2 475 982	77,9	2 777 550	80,2
Productos alimenticios y animales vivos	317 670	21,7	533 128	23,9	552 733	17,8	548 271	17,3	535 834	15,5
Materiales crudos no comestibles, excepto los combustibles	54 612	3,7	95 826	4,3	119 930	3,9	80 557	2,5	105 559	3,0
Combustibles y lubricantes, minerales y productos conexos	162 829	11,1	199 479	9,0	311 771	10,0	347 151	10,9	479 960	13,9
Aceites y mantecas de origen animal y vegetal	28 023	1,9	32 283	1,5	41 076	1,3	44 167	1,4	48 129	1,4
Productos químicos	77 642	5,3	97 216	4,4	175 314	5,6	128 440	4,0	123 068	3,5
Artículos manufacturados, clasificados principalmente según el material	180 803	12,4	281 386	12,6	383 666	12,3	326 511	10.3	347 220	10,0
Maquinaria y material de transporte	306 900	21,0	456 225	20,5	752 885	24,2	1 000 172	31,5	1 137 145	32,9
Artículos manufacturados diversos	240	0	390	0	547	0,0	713	0,0	635	0,0
Otras importaciones no seleccionadas	333 875	22,9	530 026	23,8	775 167	24,9	703 697	22,1	684 040	19,8

6 - EXPORTACIONES DE MERCANCIAS DE PAISES SELECCIONADOS, AGRUPADOS POR AREAS GEOGRAFICAS Y MERCADOS REGIONALES

Miles de pesos

Países seleccionados	1959/72 (a)	1973	1974	1975	1976	1977
Total	686 959	1 152 976	2 236 341	2 952 173	2 692 273	2 918 431
Europa	447 321	802 427	1 544 139	2 352 526	2 315 013	2 602 941
Mercado Común Europeo (M. C. E.)	28 956	73 625	102 741	75 613	130 400	87 001
Bélgica	2 034	6 946	3 462	6 558	9 055	8 923
Francia	8 394	7 101	11 495	17 402	26 331	22 651
Holanda	6 607	6 277	9 461	6 581	2 869	15 987
Italia	7 885	19 285	27 821	17 569	20 573	14 416
Alemania (República Federal)	4 020	3 819	5 744	4 579	10 131	8 119
Luxemburgo	16	-	-	-	17	16
Dinamarca	0	109	99	9 737	5 799	811
Reino Unido	0	29 971	44 524	13 055	52 961	15 999
Irlanda	0	119	135	132	2 664	79
Asociación de Libre Comercio Europea (A. L. C. E.)	25 315	25 540	116 602	125 862	101 179	49 362
Austria	687	2 631	3 270	4 244	4 544	4 644
Dinamarca	179	-	-	-	-	-
Noruega	2 100	189	1 179	11	552	10
Reino Unido	14 551	-	-	-	-	-
Suecia	4 485	13 926	38 516	17 711	44 510	7 509
Suiza	3 006	4 322	3 650	5 331	6 979	17 313
Portugal	307	0	36 502	54 650	23 495	3 140
Islandia	0	-	-	1	0	3
Finlandia	0	4 472	33 485	43 914	21 099	16 743
Europa Oriental	357 339	648 089	1 127 417	1 893 341	1 927 833	2 336 187
Albania	683	1 886	1 939	5 396	5 183	1 862
Bulgaria	17 310	49 684	73 105	75 831	86 445	87 134
Checoslovaquia	32 965	40 357	70 545	36 007	52 946	32 848
Hungría	4 609	8 599	20 302	19 893	30 064	22 489
Polonia	9 544	9 199	11 875	17 760	8 450	15 113
Alemania (República Democrática)	28 303	46 451	102 980	70 408	79 211	95 886
Rumania	5 148	15 202	35 416	6 144	17 224	15 021
U. R. S. S.	258 777	476 711	811 255	1 661 902	1 638 310	2 065 834
Resto de Europa Occidental	35 522	55 146	197 352	257 704	154 345	130 334
Andorra	6	-	-	3	40	58
España	30 155	52 383	175 704	226 397	100 553	112 325
Finlandia	365	-	-	-	-	-
Grecia	650	53	3	28	33	151
Irlanda	190	-	-	-	-	-
Islandia	72	-	-	-	-	-
Turquía	100	71	4 909	-	-	-
Yugoslavia	3 984	2 639	16 736	18 206	53 719	17 790
Otros países de Europa	189	27	27	6	1 256	57
Liechtenstein	3	-	-	-	-	-
Otros	186	27	27	6	1 256	57

Véase la nota al final de la tabla.

6 - EXPORTACIONES DE MERCANCIAS DE PAISES SELECCIONADOS, AGRUPADOS POR AREAS GEOGRAFICAS Y MERCADOS REGIONALES (Conclusión)

Miles de pesos

Países seleccionados	1959/72 (a)	1973	1974	1975	1976	1977
Asia	141 489	247 133	289 433	583 079	378 432	191 572
China (República Popular)	68 052	45 901	69 172	129 565	79 646	80 739
Corea (República Democrática Popular)	6 319	12 069	18 550	8 719	10 495	7 876
Viet-Nam (República Democrática)	2 510	5 795	5 851	844	731	402
Mongolia	114	721	193	359	360	298
Malasia	3 495	11 377	4 302	16 042	4	-
Japón	46 848	138 047	170 782	383 958	222 187	43 566
Hong Kong	376	1 370	296	368	456	1 987
Singapur	622	6	2 224	29	41	28
Ceilán (Sri-Lanka)	1 501	-	-	-	-	-
India	34	-	-	12	-	190
Arabia Saudita	398	656	919	2 077	1 247	2 466
Irán	2 065	6 929	-	-	-	6 711
Irak	2 071	7 582	-	24 198	23 276	11 182
Israel	231	79	2	-	45	42
Líbano	747	210	1 049	4 074	18 737	834
Siria	4 729	14 557	16 046	12 588	21 024	15 212
Yemén Meridional (República Popular)	184	1 720	-	-	-	155
Otros	1 193	114	47	246	182	19 884
Africa	27 440	19 983	17 538	11 932	107 564	70 258
Argelia	1 511	2 422	1 226	5 289	22 771	7 208
Marruecos	16 177	4 522	8 292	5 745	38 521	22 855
República Arabe de Egipto	6 885	3 438	879	35	5 750	9 743
Sudán	842	4 053	-	5	10 768	3 390
República Popular del Congo (Brazzaville)	43	-	-	-	-	-
Otros	1 982	5 548	7 141	858	29 754	27 062
América	72 635	39 259	40 991	84 904	70 373	50 664
Canadá	7 124	10 861	15 704	83 349	64 071	40 658
Estados Unidos de Norteamérica	56 565	3	2	-	-	3
Asociación Latinoamericana de Libre Comercio (A. L. A. L. C.)	7 118	27 975	22 881	1 151	1 687	5 351
Chile	4 698	27 949	18 963	-	-	-
México	109	26	281	1 073	1 377	1 792
Perú	50	-	2 089	1	-	0
Argentina	89	-	-	-	47	35
Venezuela	732	-	-	-	245	2 246
Otros	1 440	0	1 548	77	18	1 278
Mercado Común Centroamericano (M. C. C. A.)	236	-	1 853	-	2	3
Asociación de Libre Comercio del Caribe (C. A. R. I. F. T. A.)	154	-	19	9	4 358	2 072
Resto de América Latina	459	-	197	117	121	311
Resto de América	979	420	335	278	134	2 266
Oceanía	73	125	2 587	12 487	43 278	2 996
Australia	68	125	190	230	1 523	330
Otros	5	-	2 397	12 257	41 655	2 666

(a) Promedio anual.

7 - IMPORTACIONES DE MERCANCIAS DE PAISES SELECCIONADOS, AGRUPADOS POR AREAS GEOGRAFICAS Y MERCADOS REGIONALES

Miles de pesos

Países seleccionados	1959/72 (a)	1973	1974	1975	1976	1977
Total	967 293	1 462 594	2 225 959	3 113 089	3 179 679	3 461 590
Europa	747 525	1 201 929	1 701 282	2 345 320	2 527 038	2 850 795
Mercado Común Europeo (M. C. E.)	80 875	182 359	381 572	570 351	443 710	353 544
Bélgica	4 545	12 929	29 613	19 467	18 117	65 843
Francia	27 533	29 552	55 938	105 380	58 696	70 271
Holanda	11 437	18 692	39 575	50 604	41 012	28 551
Italia	20 021	19 895	45 625	98 389	65 189	34 271
Alemania (República Federal)	17 266	39 146	107 203	140 075	80 349	64 769
Luxemburgo	73	-	-	574	144	218
Dinamarca	0	3 499	14 963	27 741	26 362	41 928
Reino Unido	0	53 550	83 935	128 120	153 711	47 664
Irlanda	0	5 096	4 720	1	130	29
Asociación de Libre Comercio Europea (A. L. C. E.)	50 783	41 196	56 273	116 135	108 918	77 096
Austria	839	3 613	10 656	35 149	24 617	18 083
Dinamarca	1 949	-	-	-	-	-
Noruega	1 607	1 822	951	6 816	503	174
Reino Unido	34 840	-	-	-	-	-
Suecia	6 463	13 757	26 155	44 985	34 600	33 879
Suiza	4 889	20 430	15 286	23 991	34 073	21 992
Portugal	196	-	-	1 459	1 304	648
Islandia	0	-	-	-	-	27
Finlandia	0	1 574	3 225	3 735	13 821	2 293
Europa Oriental	582 563	935 161	1 196 516	1 500 906	1 781 922	2 232 382
Albania	826	738	3 712	1 805	5 558	6 263
Bulgaria	16 086	28 378	47 470	84 096	84 211	90 150
Checoslovaquia	32 548	33 287	41 066	45 146	38 240	50 003
Hungría	6 755	5 943	8 611	14 453	37 881	39 854
Polonia	9 603	7 631	8 860	15 373	9 959	20 116
Alemania (República Democrática)	33 600	40 101	51 909	76 228	98 897	152 917
Rumania	9 328	8 109	9 977	13 546	16 945	14 809
U. R. S. S.	473 817	810 974	1 024 911	1 250 259	1 490 231	1 858 270
Resto de Europa Occidental	31 775	42 431	66 852	157 888	192 488	187 334
Andorra	8	13	-	-	-	0
España	27 548	40 111	61 818	152 268	186 184	154 267
Finlandia	861	-	-	-	-	-
Grecia	87	-	-	-	-	21
Irlanda	127	-	-	-	-	-
Islandia	120	-	-	-	-	-
Turquía	3	-	-	-	150	-
Yugoslavia	3 021	2 307	5 034	5 620	6 154	33 046
Otros países de Europa	1 529	782	69	40	-	439
Liechtenstein	1 505	769	-	-	-	439
Otros	24	13	69	40	-	-

Véase la nota al final de la tabla.

7 - IMPORTACIONES DE MERCANCIAS DE PAISES SELECCIONADOS, AGRUPADOS POR AREAS GEOGRAFICAS Y MERCADOS REGIONALES (Conclusión)

Miles de pesos

Países seleccionados	1959/72 (a)	1973	1974	1975	1976	1977
Asia	111 527	131 783	187 295	340 251	489 890	370 134
China (República Popular)	75 284	72 100	84 830	128 160	86 670	64 727
Corea (República Democrática Popular)	6 444	11 378	12 378	21 819	10 493	8 926
Viet-Nam (República Democrática)	892	428	409	763	521	1 123
Mongolia	107	149	139	-	416	430
Malasia	989	522	1 178	-	132	-
Japón	18 106	45 276	86 663	175 039	360 691	291 938
Hong Kong	133	346	371	451	1 519	1 938
Singapur	254	7	226	8 734	22 625	955
Ceilán (Sri-Lanka)	22	39	11	69	103	21
India	4 923	-	-	197	-	22
Arabia Saudita	81	-	-	-	-	42
Irán	3	-	-	-	-	-
Irak	5	-	-	-	-	-
Israel	29	-	o	-	-	-
Líbano	43	-	798	3 755	4 606	-
Siria	934	1 517	288	532	338	-
Yemén Meridional (República Popular)	o	-	-	-	94	-
Otros	3 278	21	4	732	1 682	12
África	14 709	5 255	3 465	7 988	9 993	17 943
Argelia	1 259	1 662	219	1 048	1 862	1
Marruecos	5 656	1 781	1 558	6 634	4 439	911
República Arabe de Egipto	6 875	1 762	1 488	11	1 373	433
Sudán	3	-	-	-	-	-
República Popular del Congo (Brazzaville)	133	39	62	-	173	-
Otros	783	11	138	295	2 146	16 598
América	92 633	51 468	64 102	171 276	266 754	220 664
Canadá	18 345	18 497	34 144	93 677	98 084	55 027
Estados Unidos de Norteamérica	57 134	-	-	-	?	-
Asociación Latinoamericana de Libre Comercio (A. L. A. L. C.)	14 709	32 971	29 760	75 085	157 950	160 305
Chile	2 931	10 952	14 707	2 334	-	-
México	3 619	12 450	6 413	11 808	26 703	29 386
Perú	996	9 569	1 594	1 723	17 796	11 022
Argentina	732	-	7 038	56 018	105 520	115 183
Venezuela	5 623	-	-	3 202	5 922	973
Otros	808	-	8	-	2 009	3 739
Mercado Común Centroamericano (M. C. C. A.)	997	-	-	-	o	78
Asociación de Libre Comercio del Caribe (C. A. R. I. F. T. A.)	27	-	197	283	3 529	340
Resto de América Latina	91	-	1	993	5 392	1 903
Resto de América	1 330	-	-	1 238	1 792	2 511
Oceanía	899	7 144	5 803	5 162	1 132	2 054
Australia	640	3 910	5 803	5 162	1 132	2 054
Otros	259	3 234	-	-	-	-

(a) Promedio anual.

8 - EXPORTACION DE PRODUCTOS SELECCIONADOS

Productos	Unidad	1972	1973	1974	1975	1976	1977
Total							
Valor	MP	758 068	1 136 625	2 218 637	2 939 889	2 675 426	2 826 914
Productos alimenticios							
Valor	MP	603 327	921 923	2 007 611	2 730 554	2 434 457	2 556 061
Pescado y preparados de pescado							
Cantidad	t	14 566	18 378	24 062	18 173	16 839	21 093
Valor	MP	25 675	34 266	49 008	51 346	64 474	65 315
Pescado y marisco fresco y congelado							
Cantidad	t	14 105	18 177	23 714	17 741	16 155	19 767
Valor	MP	24 612	33 499	48 325	50 429	63 093	61 808
Pescado y marisco en conserva							
Cantidad	t	461	201	348	432	680	1 326
Valor	MP	1 063	767	683	917	1 381	3 507
Frutas y legumbres							
Cantidad	t	38 648	55 361	63 007	63 464	66 855	89 943
Valor	MP	6 446	11 283	16 444	14 401	16 611	20 767
Cítricos							
Cantidad	t	34 768	49 825	56 006	59 668	61 177	83 645
Valor	MP	4 694	8 699	12 395	11 920	12 877	17 167
Conservas de frutas y vegetales							
Cantidad	t	3 880	5 536	7 001	3 796	5 678	6 298
Valor	MP	1 752	2 584	4 049	2 481	3 734	3 600
Azúcar, preparados de azúcar y miel							
Cantidad	t	4 811 394	5 297 750	6 071 865	6 186 605	6 267 522	6 804 193
Valor	MP	564 635	867 790	1 930 639	2 651 750	2 340 162	2 433 911
Azúcar 96° (Valor Crudo)							
Cantidad	t	4 139 556	4 797 377	5 491 247	5 743 711	5 763 652	6 238 162
Valor	MP	546 445	849 991	1 900 394	2 630 515	2 320 946	2 411 382
Mieles finales							
Cantidad	t	671 838	500 373	580 618	442 894	503 870	566 031
Valor	MP	18 190	17 799	30 245	21 235	19 216	22 529
Café, té, Cacao, especias y sus preparados							
Cantidad	t	7 252	7 212	7 711	10 116	5 235	9 616
Valor	MP	6 571	8 584	11 520	13 057	13 210	36 068
Cacao (manteca)							
Cantidad	t	361	660	554	-	643	666
Valor	MP	415	646	1 825	-	1 864	2 285
Bebidas y tabacos							
Valor	MP	39 386	57 978	68 691	68 402	75 958	80 788
Bebidas							
Cantidad	hl	27 761	43 600	56 356	92 289	90 104	80 586
Valor	MP	2 541	6 563	9 543	15 617	15 426	13 646
Bebidas alcohólicas (exc. vinos)							
Cantidad	hl	27 761	43 600	56 356	92 289	90 104	80 586
Valor	MP	2 541	6 563	9 543	15 617	15 426	13 646
Tabaco y sus manufacturas							
Valor	MP	36 845	51 415	59 418	52 785	50 532	67 142
Tabaco en rama negro							
Cantidad	t	12 035	15 491	15 623	14 156	15 418	19 299
Valor	MP	14 041	19 413	20 614	18 356	21 119	26 887
Tabaco torcido							
Cantidad	MU	94 349	100 447	123 196	88 156	120 534	116 683
Valor	MP	20 065	22 836	28 121	22 440	33 036	31 046
Cigarrillos							
Cantidad	MU	625 126	2 145 000	2 513 000	2 872 000	1 539 000	2 139 000
Valor	MP	2 739	9 166	10 683	11 989	6 377	9 209

8 - EXPORTACION DE PRODUCTOS SELECCIONADOS (Conclusión)

Productos	Unidad	1972	1973	1974	1975	1976	1977
Materiales crudos no comestibles, excepto los combustibles	MP	114 652	155 997	141 878	139 923	164 290	189 188
Valor							
Minerales metalíferos y chatarra metálica	MP	114 502	155 832	141 591	139 739	164 004	188 645
Valor							
Sinter de Ni + Co (Contenido metálico)	t	7 048	9 661	9 092	6 437	- 629	13 117
Cantidad	MP	21 866	27 289	26 651	23 245	31 089	47 224
Valor							
Oxido de Ni + Co (Contenido metálico)	t	5 474	9 179	6 941	6 448	8 327	11 708
Cantidad	MP	16 354	29 620	21 596	22 452	33 984	41 709
Valor							
Sulfuro de Ni + Co (Contenido metálico)	t	19 201	19 482	18 012	17 998	18 678	19 015
Cantidad	MP	75 361	95 885	90 059	89 988	93 391	95 071
Valor							
Cobre concentrado	t	1 283	2 062	2 272	2 889	2 612	2 690
Cantidad	MP	893	2 614	2 832	2 563	4 249	1 949
Valor							
Nódulos de manganeso	t	-	-	-	-	-	-
Cantidad	MP	-	-	-	-	-	-
Valor							
Manganeso químico	t	-	-	-	-	-	-
Cantidad	MP	-	-	-	-	-	-
Valor							
Cromo refractario	t	1 005	18 455	14 348	38 877	26 691	51 669
Cantidad	MP	28	424	453	1 491	1 291	2 692
Valor							
Productos animales y vegetales en bruto, n. e. p.	t	17	21	30	17	24	42
Cantidad	MP	150	165	287	184	286	543
Valor							
Esponjas	t	17	21	30	17	24	42
Cantidad	MP	150	165	287	184	286	543
Valor							
Productos químicos	MP	588	668	398	952	663	777
Valor							
Elementos y compuestos químicos	t	1 150	1 300	760	1 793	1 258	1 428
Cantidad	MP	588	668	398	952	663	777
Valor							
Glicerina refinada	t	1 150	1 300	760	1 793	1 258	1 428
Cantidad	MP	588	668	398	952	663	777
Valor							
Artículos manufacturados clasificados principalmente según el material	MP	115	59	59	58	58	-
Valor							
Hilados, tejidos, artículos confeccionados de fibras textiles y productos conexos	t	293	150	151	149	149	-
Cantidad	MP	115	59	59	58	58	-
Valor							
Sogas y cordeles de henequén	t	293	150	151	149	149	-
Cantidad	MP	115	59	59	58	58	-
Valor							

9 - IMPORTACION DE PRODUCTOS SELECCIONADOS

Productos	Unidad	1972	1973	1974	1975	1976	1977
Total							
Valor	MP	915 289	1 124 564	1 692 063	2 331 000	2 475 982	2 777 350
Productos alimenticios							
Valor	MP	269 766	317 670	533 128	552 733	548 271	535 834
Carne y preparados de carne							
Cantidad	t	25 783	33 926	43 532	32 998	29 183	24 918
Valor	MP	21 814	25 210	33 330	29 868	29 891	28 135
Carne en conserva enlatada							
Cantidad	t	25 783	33 926	43 532	32 998	29 183	24 918
Valor	MP	21 814	25 210	33 330	29 868	29 891	28 135
Productos lácteos y huevos							
Cantidad	t	78 390	94 052	88 326	87 409	101 632	81 873
Valor	MP	53 264	61 512	67 877	63 709	59 075	53 459
Leche condensada							
Cantidad	t	19 128	19 484	18 488	14 178	21 063	20 301
Valor	MP	7 618	8 957	8 217	6 644	10 539	11 198
Leche en polvo							
Cantidad	t	42 277	52 742	48 866	50 694	56 245	37 743
Valor	MP	26 410	28 078	39 526	34 536	21 574	15 212
Mantequilla							
Cantidad	t	13 789	17 124	16 256	18 336	19 362	18 363
Valor	MP	16 933	21 064	16 711	19 458	22 346	20 948
Queso							
Cantidad	t	3 196	4 702	4 716	4 201	4 962	5 466
Valor	MP	2 303	3 413	3 423	3 071	4 616	6 101
Pescado y preparados de pescado							
Cantidad	t	41 096	49 992	51 587	62 568	44 864	37 632
Valor	MP	12 007	20 429	22 285	31 183	25 651	23 127
Pescados y mariscos							
Cantidad	t	41 096	49 992	51 587	62 568	44 864	37 632
Valor	MP	12 007	20 429	22 285	31 183	25 651	23 127
Cereales y preparados de cereales							
Cantidad	t	1 272 865	1 239 977	1 495 860	1 438 097	1 606 441	1 635 824
Valor	MP	113 342	133 422	293 569	287 592	293 168	277 862
Trigo en grano							
Cantidad	t	476 123	412 041	496 629	505 905	496 197	716 261
Valor	MP	33 511	30 819	69 206	79 735	72 730	100 456
Arroz consumo							
Cantidad	t	255 797	201 158	276 295	199 804	179 370	144 172
Valor	MP	30 244	35 899	128 513	76 885	55 612	38 431
Cebada							
Cantidad	t	48 097	20 012	76 150	30 300	82 507	70 813
Valor	MP	3 229	1 421	8 117	3 742	9 853	11 376
Maíz en grano							
Cantidad	t	171 321	260 225	301 046	365 155	436 073	324 993
Valor	MP	10 224	24 320	34 247	48 325	52 137	42 707
Avena							
Cantidad	t	9 756	10 994	11 009	12 736	18 403	22 092
Valor	MP	758	872	1 277	1 521	2 814	3 119
Harina de trigo							
Cantidad	t	308 047	331 989	331 547	320 386	390 178	354 060
Valor	MP	31 182	35 882	48 439	73 159	95 815	77 726
Cereal lacteado y preparado							
Cantidad	t	3 524	3 558	3 184	3 811	3 713	3 428
Valor	MP	4 194	4 209	3 770	4 225	4 207	4 047
Frutas y legumbres							
Cantidad	t	121 396	139 097	158 426	117 809	140 960	188 388
Valor	MP	27 452	31 712	59 084	44 191	50 701	57 112

9 - IMPORTACION DE PRODUCTOS SELECCIONADOS (Continuación)

Productos	Unidad	1972	1973	1974	1975	1976	1977
Compotas de frutas							
Cantidad	t	4 819	4 486	4 500	3 724	4 504	3 672
Valor	MP	2 500	2 243	2 250	1 907	2 252	1 835
Papas para consumo							
Cantidad	t	16 185	27 108	32 640	27 589	24 755	55 549
Valor	MP	1 302	2 590	4 486	4 254	2 301	[illegible] 751
Frijoles							
Cantidad	t	89 714	95 683	110 434	76 498	106 431	116 020
Valor	MP	22 406	24 982	50 357	36 165	44 486	[illegible] 339
Cebolla fresca							
Cantidad	t	10 678	11 820	10 852	9 998	5 270	13 147
Valor	MP	1 244	1 897	1 989	1 865	1 162	2 187
Café, té, cacao, especias y sus preparados							
Cantidad	t	14 566	19 053	14 224	30 042	22 990	8 753
Valor	MP	6 251	9 252	8 955	26 539	26 649	24 055
Café							
Cantidad	t	14 566	19 053	14 224	30 042	22 990	8 753
Valor	MP	6 251	9 252	8 955	26 539	26 649	24 055
Materias destinadas a la alimentación de animales (excepto cereales sin moler)							
Cantidad	t	112 955	81 747	94 305	146 691	156 341	188 955
Valor	MP	17 383	17 506	20 224	32 730	31 086	[illegible] 033
Harina vegetal para pienso							
Cantidad	t	43 506	61 105	84 352	84 882	114 230	150 226
Valor	MP	5 271	13 574	18 879	16 447	19 554	29 094
Harina animal para pienso							
Cantidad	t	69 449	20 642	9 953	61 809	42 111	38 729
Valor	MP	12 112	3 932	1 345	16 283	11 532	12 939
Preparados alimenticios diversos							
Cantidad	t	53 364	61 388	71 253	90 556	78 338	68 848
Valor	MP	18 253	18 627	27 804	36 921	32 050	30 051
Manteca de cerdo							
Cantidad	t	53 364	61 388	71 253	90 556	78 338	68 848
Valor	MP	18 253	18 627	27 804	36 921	32 050	30 051
Materiales crudos no comestibles excepto los combustibles							
Valor	MP	50 563	54 612	95 826	119 930	80 557	105 559
Madera, tablas y corcho							
Valor	MP	21 519	27 785	49 830	55 241	36 090	45 575
Madera aserrada							
Cantidad	m^3	252 991	324 239	[illegible] 188	581 555	374 623	393 707
Valor	MP	15 994	19 423	39 122	[illegible] 490	28 [illegible] 779	36 488
Traviesas de madera							
Cantidad	U	698 385	1 034 192	918 324	[illegible] 564	550 611	[illegible] 727
Valor	MP	5 525	8 362	10 708	9 751	[illegible] 311	9 087
Pulpa y desperdicios de papel							
Cantidad	t	30 600	32 408	40 429	[illegible] 674	40 319	[illegible] 988
Valor	MP	5 189	5 496	9 552	20 003	11 069	[illegible] 846
Pulpa de madera							
Cantidad	t	30 600	32 408	40 429	[illegible] 674	40 319	[illegible] 988
Valor	MP	5 189	5 496	9 552	20 003	11 069	[illegible] 846
Fibras textiles (no manufacturadas en hilados, hilos o tejidos y sus desperdicios)							
Cantidad	t	19 088	19 024	16 788	22 990	17 640	38 308
Valor	MP	14 482	13 594	22 806	25 470	17 634	[illegible] 851
Algodón en fibras							
Cantidad	t	19 088	19 024	16 788	22 990	17 640	38 308
Valor	MP	14 482	13 594	22 806	25 470	17 634	[illegible] 851

9 - IMPORTACION DE PRODUCTOS SELECCIONADOS (Continuación)

Productos	Unidad	1972	1973	1974	1975	1976	1977
Abonos en bruto y minerales en bruto (excepto petróleo, carbón y piedras preciosas)	t	122 525	143 836	140 326	169 166	153 401	155 173
Cantidad	MP	2 979	3 072	4 692	7 709	6 189	6 772
Valor							
Azufre	t	122 525	143 836	140 326	169 166	153 401	155 173
Cantidad	MP	2 979	3 072	4 692	7 709	6 189	6 772
Valor							
Productos animales y vegetales en bruto, n. e. p.	MP	6 394	4 665	8 946	11 507	9 575	9 715
Valor							
Materia prima para productos farmacéuticos	MP	6 394	4 665	8 946	11 507	9 575	9 715
Valor							
Combustibles y lubricantes, minerales y productos conexos	MP	149 254	162 829	199 479	311 770	347 151	479 960
Valor							
Carbón, coke y briquetas	t	139 771	103 765	88 328	98 175	86 713	88 595
Cantidad	MP	4 903	3 645	3 272	4 494	4 346	4 449
Valor							
Antracita	t	52 140	44 516	46 600	57 089	41 607	41 910
Cantidad	MP	1 583	1 195	1 354	2 088	1 634	1 319
Valor							
Coke	t	87 631	59 249	41 728	41 086	45 106	46 685
Cantidad	MP	3 320	2 450	1 918	2 406	2 712	3 130
Valor							
Petróleo y productos derivados del petróleo	MP	144 351	159 184	196 207	307 276	342 805	475 511
Valor							
Petróleo crudo	Mt	4 749	5 243	5 875	5 797	5 783	5 201
Cantidad	MP	86 813	112 977	133 984	223 354	232 261	313 215
Valor							
Gasolina para motor	t	13 274	49 207	48 702	43 548	70 182	150 557
Cantidad	MP	380	1 834	2 020	2 685	4 040	10 381
Valor							
Petróleo combustible (Fuel Oil)	t	545 284	489 344	492 186	481 061	802 133	1 799 451
Cantidad	MP	18 330	15 271	23 121	27 492	46 418	71 219
Valor							
Combustible diesel (Gas Oil)	t	1 315 215	1 302 784	1 252 214	1 327 868	1 487 123	997 364
Cantidad	MP	29 054	23 549	24 123	38 420	47 929	67 197
Valor							
Lubricantes	t	68 608	76 638	117 494	117 484	97 961	96 498
Cantidad	MP	9 774	5 553	12 959	15 325	12 157	13 499
Valor							
Aceites y mantecas de origen animal y vegetal	MP	27 196	28 023	32 283	41 076	44 167	48 129
Valor							
Aceites y mantecas animales	t	19 773	24 477	20 383	19 167	19 943	23 422
Cantidad	MP	6 534	7 692	8 580	8 464	8 735	11 019
Valor							
Sebo comestible	t	19 773	27 477	20 383	19 167	19 943	23 422
Cantidad	MP	6 534	7 692	8 580	8 464	8 735	11 019
Valor							
Aceites vegetales fijos	t	54 011	65 588	58 598	63 113	66 984	67 926
Cantidad	MP	20 662	20 331	23 703	32 612	35 432	37 110
Valor							
Aceites vegetales crudos	t	54 011	65 588	58 598	63 113	66 984	67 926
Cantidad	MP	20 662	20 331	23 703	32 612	35 432	37 110
Valor							
Productos químicos	MP	57 294	77 642	97 216	175 314	128 440	123 068
Valor							
Elementos y compuestos químicos		31 788	290 311	40 454	71 541	45 057	49 793
Cantidad	MP	5 301	5 661	8 061	22 851	8 388	7 678
Valor							

9 - IMPORTACION DE PRODUCTOS SELECCIONADOS (Continuación)

Productos	Unidad	1972	1973	1974	1975	1976	1977
Amoníaco anhidro							
Cantidad	t	13 135	13 395	13 417	14 447	12 383	12 321
Valor	MP	1 225	1 211	1 600	2 082	1 810	1 919
Sosa cáustica							
Cantidad	t	18 653	29 400	27 037	57 094	32 674	37 472
Valor	MP	4 076	4 450	6 461	20 769	6 578	5 759
Productos medicinales y farmacéuticos							
Valor	MP	10 081	6 535	10 209	11 148	9 208	9 085
Medicamentos							
Valor	MP	10 081	6 535	10 209	11 148	9 208	9 085
Fertilizantes							
Cantidad	t	651 964	872 807	798 035	941 006	926 879	1 037 207
Valor	MP	22 618	41 847	52 538	88 582	62 741	75 784
Nitrato de amonio							
Cantidad	t	10 500	31 500	27 716	25 868	-	-
Valor	MP	750	2 345	3 767	2 401	-	-
Urea							
Cantidad	t	65 070	166 590	114 764	110 009	140 374	215 559
Valor	MP	3 574	11 690	16 314	13 861	18 243	29 971
Superfosfato simple							
Cantidad	t	111 516	141 157	136 253	129 194	179 341	230 386
Valor	MP	3 232	4 254	5 232	6 418	8 752	12 068
Superfosfato triple							
Cantidad	t	28 959	29 586	57 600	61 043	35 000	10 000
Valor	MP	1 910	2 196	6 448	16 150	4 602	1 049
Sulfato de amonio							
Cantidad	t	301 298	258 784	253 963	317 723	348 715	363 328
Valor	MP	7 846	7 494	9 694	24 397	19 233	21 039
Cloruro de potasio							
Cantidad	t	114 069	124 547	147 810	213 492	189 599	191 372
Valor	MP	4 143	5 087	6 789	11 695	9 301	9 854
Sulfato de potasio							
Cantidad	t	20 552	28 022	31 029	33 677	33 850	26 562
Valor	MP	1 163	1 523	1 781	2 578	2 608	1 785
Fertilizantes mezclados							
Cantidad	t	-	92 621	28 900	50 000	-	...
Valor	MP	-	7 258	2 513	11 082	-	16
Herbicidas y otros pesticidas							
Cantidad	t	12 385	16 107	19 054	25 539	23 255	16 861
Valor	MP	19 294	23 599	26 408	52 733	48 103	30 521
Herbicidas							
Cantidad	t	7 262	9 431	9 903	14 009	11 451	9 782
Valor	MP	13 868	16 237	14 176	34 737	29 112	21 971
Otros pesticidas							
Cantidad	t	5 123	6 676	9 151	11 530	11 804	7 079
Valor	MP	5 426	7 362	12 232	17 996	18 991	8 550
Artículos manufacturados, clasificados principalmente según el material							
Valor	MP	136 491	180 803	281 386	383 666	326 511	347 220
Manufacturas de caucho, n. e. p.							
Valor	MP	16 323	23 694	33 462	51 529	38 349	33 991
Caucho							
Cantidad	t	6 351	18 581	11 183	13 044	13 535	11 694
Valor	MP	2 688	4 192	5 606	6 199	5 555	5 581
Neumáticos							
Cantidad	U	262 764	735 470	524 561	1 385 724	881 388	955 955
Valor	MP	13 604	19 332	27 786	45 271	31 403	28 261

9 - IMPORTACION DE PRODUCTOS SELECCIONADOS (Continuación)

Productos	Unidad	1972	1973	1974	1975	1976	1977
Correas de transmisión (automotriz)							
Valor	MP	31	170	70	59	391	149
Manufacturas de madera y de corcho (excepto muebles)							
Cantidad	m^3	22 022	16 501	38 839	33 347	25 557	40 435
Valor	MP	4 512	3 470	9 533	9 353	7 091	7 151
Plywood							
Cantidad	m^3	22 022	16 501	38 839	33 347	25 557	40 435
Valor	MP	4 512	3 470	9 533	9 353	7 091	7 151
Papel, cartón y sus manufacturas							
Cantidad	t	53 684	49 915	68 108	64 771	57 566	64 770
Valor	MP	10 026	8 955	22 609	22 382	16 656	17 565
Papel gaceta							
Cantidad	t	23 549	24 901	27 213	28 301	26 945	32 278
Valor	MP	3 626	3 458	4 888	5 576	5 045	6 329
Papel de imprenta y de escribir							
Cantidad	t	12 769	9 787	21 511	17 065	12 763	13 084
Valor	MP	3 339	2 596	12 112	10 715	5 376	5 479
Papel kraft							
Cantidad	t	17 366	15 227	19 384	19 405	17 858	19 408
Valor	MP	3 061	2 901	5 609	6 091	6 235	5 757
Hilados, tejidos, artículos confeccionados de fibras textiles y productos conexos							
Valor	MP	37 793	58 314	62 828	90 810	105 907	118 784
Tejidos de algodón							
Cantidad	Mm^2	53 011	63 762	54 858	74 171	71 385	61 369
Valor	MP	20 317	26 508	28 603	44 486	41 833	36 606
Tejidos de seda							
Cantidad	Mm^2	14	-	-	-	-	6
Valor	MP	10	-	-	-	-	17
Tejidos de lana							
Cantidad	Mm^2	1 293	1 006	1 951	5 641	5 721	8 397
Valor	MP	2 085	2 065	4 010	9 832	9 447	14 886
Tejidos de lino							
Cantidad	Mm^2	953	2 286	1 577	1 451	1 615	1 170
Valor	MP	321	1 708	654	577	624	669
Tejidos de rayón							
Cantidad	Mm^2	11 981	10 455	16 110	14 291	26 414	34 302
Valor	MP	4 716	5 507	8 159	10 597	21 908	34 773
Sacos de envase de fibras duras							
Cantidad	MU	29 368	56 061	53 430	54 030	70 219	68 556
Valor	MP	10 344	22 526	21 402	25 318	32 095	31 833
Manufacturas de minerales no metálicos n. e. p.							
Valor	MP	411	2 395	2 363	2 187	3 025	3 802
Fibras de asbesto y cemento							
Cantidad	t	-	11 876	11 836	9 770	13 225	15 350
Valor	MP	401	2 053	2 137	1 962	2 698	3 399
Bandas de freno (automotriz)							
Valor	MP	10	342	226	225	327	403
Hierro y acero							
Cantidad	t	412 408	517 783	689 868	818 910	751 214	821 748
Valor	MP	60 887	76 986	136 231	193 589	145 396	157 729
Laminados de acero							
Cantidad	t	230 636	303 363	461 102	502 279	404 334	484 980
Valor	MP	37 355	49 298	97 686	120 931	86 068	102 250
Arrabio							
Cantidad	t	96 285	108 052	114 823	155 977	203 234	204 182
Valor	MP	4 946	5 172	8 260	16 416	14 845	15 276

9 - IMPORTACION DE PRODUCTOS SELECCIONADOS (Continuación)

Productos	Unidad	1972	1973	1974	1975	1976	1977
Hojalata							
Cantidad	t	38 749	17 514	44 184	53 626	53 361	46 033
Valor	MP	9 325	4 128	12 378	19 436	17 568	14 953
Tubos de hierro fundido							
Cantidad	t	11 832	25 412	16 927	20 773	37 502	23 383
Valor	MP	1 241	3 613	2 746	7 565	9 918	4 473
Tubos de acero							
Cantidad	t	34 906	63 442	52 832	76 263	52 783	63 170
Valor	MP	8 020	14 775	15 261	29 161	16 997	20 777
Metales no ferrosos							
Cantidad	t	3 908	4 466	5 296	6 899	5 119	3 842
Valor	MP	4 836	5 399	10 340	10 637	7 384	5 144
Cobre electrolítico							
Cantidad	t	2 700	2 761	2 627	3 186	2 948	2 264
Valor	MP	3 203	3 276	4 191	4 591	4 016	2 976
Tubos de cobre							
Cantidad	t	1 208	1 705	2 669	3 713	2 171	1 578
Valor	MP	1 633	2 123	6 149	6 046	3 368	2 168
Manufacturas de metales, n. e. p.							
Cantidad	t	4 771	4 942	8 026	4 675	4 840	5 053
Valor	MP	1 703	1 590	3 920	3 259	2 703	3 054
Cables de acero							
Cantidad	t	2 850	2 932	4 802	4 675	4 840	4 991
Valor	MP	1 002	1 162	2 675	3 259	2 703	3 041
Alambre de púas					(a)	(a)	
Cantidad	t	1 921	2 010	3 224	-	-	62
Valor	MP	701	428	1 245	-	-	13
Maquinaria y material de transporte							
Valor	MP	224 025	302 745	452 355	745 963	1 000 172	1 137 145
Maquinaria, excepto la eléctrica							
Valor	MP	149 662	195 365	254 558	458 527	535 159	728 908
Motores estacionarios diesel							
Cantidad	U	973	5 320	4 456	3 476	2 415	4 229
Valor	MP	928	3 029	4 163	6 394	6 505	6 672
Otros motores de petróleo							
Cantidad	U	1 447	1 210	1 236	1 320	1 298	1 168
Valor	MP	2 726	5 588	3 620	7 245	8 463	4 182
Implementos agrícolas							
Cantidad	U	1 094	8 839	13 170	26 687	18 042	4 475
Valor	MP	2 270	2 686	10 890	14 990	15 070	7 548
Tractores de rueda de goma							
Cantidad	U	2 604	3 296	3 163	3 046	10 673	5 524
Valor	MP	7 347	9 896	10 349	10 395	37 840	19 507
Tractores de estera							
Cantidad	U	420	312	320	296	580	578
Valor	MP	3 517	3 563	2 750	2 611	6 089	5 302
Combinadas de arroz							
Cantidad	U	25	-	-	-	-	162
Valor	MP	642	2	-	-	-	3 379
Alzadoras de caña							
Cantidad	U	4	1 123	426	2 110	1 300	301
Valor	MP	10	1 709	2 018	7 815	4 008	2 337
Carretas para caña							
Cantidad	U	27	-	4	2 209	...	...
Valor	MP	90	-	29	1 546	784	1 943
Otras combinadas y trilladoras							
Cantidad	U	188	576	280	298	600	535
Valor	MP	5 580	9 164	794	6 544	12 047	11 950

Véase la nota al final de la tabla.

9 - IMPORTACION DE PRODUCTOS SELECCIONADOS (Continuación)

Productos	Unidad	1972	1973	1974	1975	1976	1977
Máquinas de oficina							
Cantidad	U	1 176	9 705	12 596	24 818	22 951	19 740
Valor	MP	292	1 396	1 865	15 734	5 952	4 915
Accesorios y piezas para equipos de oficina							
Valor	MP	89	338	319	371	605	294
Máquinas herramientas							
Cantidad	U	912	1 845	3 286	2 246	1 773	1 255
Valor	MP	2 472	4 121	8 088	6 679	6 093	7 760
Aplanadoras							
Cantidad	U	195	49	42	61	94	20
Valor	MP	1 541	521	535	560	852	231
Bulldozers							
Cantidad	U	55	190	301	708	360	288
Valor	MP	1 318	3 922	7 210	24 507	7 716	4 690
Excavadoras							
Cantidad	U	87	260	217	124	258	214
Valor	MP	1 867	4 919	4 175	3 523	7 073	7 522
Grúas							
Cantidad	U	123	230	260	220	370	233
Valor	MP	5 889	6 812	6 448	13 425	19 239	10 561
Motoniveladoras							
Cantidad	U	248	154	180	177	156	128
Valor	MP	3 900	3 044	3 909	4 022	3 116	2 830
Traíllas							
Cantidad	U	21	16	-	7	13	37
Valor	MP	415	437	-	146	307	971
Mototraíllas							
Cantidad	U	62	36	22	36	34	26
Valor	MP	2 686	1 655	1 049	1 844	1 606	1 381
Mezcladoras hormigoneras							
Cantidad	U	326	344	183	1 095	339	234
Valor	MP	572	1 065	546	4 854	1 599	1 046
Tractocargadores							
Cantidad	U	163	110	210	343	66	219
Valor	MP	2 974	2 552	4 024	7 362	1 239	2 466
Bombas para agua para pozos profundos							
Cantidad	U	4 768	686	608	1 599	963	1 503
Valor	MP	2 221	1 099	1 059	4 459	2 173	3 053
Bombas para otros líquidos							
Cantidad	U	882	200	4 353	5 125	2 245	20
Valor	MP	1 009	2	111	235	150	6
Compresores industriales							
Cantidad	U	523	1 283	1 218	388	1 050	985
Valor	MP	677	1 065	776	413	1 323	1 125
Otros compresores							
Cantidad	U	120	76	23	200	101	170
Valor	MP	697	504	166	1 106	822	1 219
Aparejos para levantar pesos							
Cantidad	U	1 739	1 735	2 235	4 353	3 621	3 710
Valor	MP	1 218	861	1 190	4 681	4 194	3 319
Montacargas							
Cantidad	U	607	552	279	474	324	860
Valor	MP	4 110	3 715	1 914	3 187	2 541	5 576
Herramientas neumáticas							
Cantidad	U	1 49[illegible]	-	20	170	-	24[illegible]
Valor	MP	6[illegible]	2	3	21	-	30

Véase la nota al final de la tabla.

97

9 - IMPORTACION DE PRODUCTOS SELECCIONADOS (Continuación)

Productos	Unidad	1972	1973	1974	1975	1976	1977
Accesorios y piezas para máquinas herramientas							
Valor	MP	1 980	2 617	2 530	3 561	1 177	2 510
Accesorios y piezas para martillo vibrador							
Valor	MP	239	51	72	135	112	89
Mochilas y atomizadores							
Cantidad	U	10 112	-	-	-	-	19 138
Valor	MP	189	-	-	-	-	608
Rodamientos							
Valor	MP	4 087	4 398	6 641	8 175	10 143	11 386
Equipos de garaje							
Valor	MP	2 888	2 049	3 723	2 984	9 739	5 421
Gusanos para válvulas							
Valor	MP	29	-	-	-	-	-
Accesorios para bombas							
Valor	MP	675	645	862	2 679	2 261	951
Accesorios y piezas para motores de petróleo (excepto estacionarios)							
Valor	MP	6 351	6 211	5 853	8 763	9 172	3 228
Accesorios y piezas para motores de petróleo estacionarios							
Valor	MP	-	-	-	-	-	-
Accesorios y piezas para tractores							
Valor	MP	18 402	22 987	19 728	24 052	20 952	30 842
Accesorios y piezas para equipos agrícolas							
Valor	MP	12 449	21 019	28 590	24 538	21 977	31 604
Accesorios y piezas para equipos y máquinas de construcción							
Valor	MP	6 840	434	345	853	735	932
Accesorios y piezas para equipos pesados							
Valor	MP	3 666	15 808	14 411	27 079	29 995	15 708
Accesorios y piezas para martinetes							
Valor	MP	27	28	12	38	46	-
Accesorios y piezas para compresores de construcción							
Valor	MP	-	427	437	337	328	692
Accesorios y piezas para trituradoras							
Valor	MP	188	434	345	-	-	-
Accesorios y piezas para perforadoras							
Valor	MP	219	291	431	1 621	2 257	52
Repuestos para máquinas industria textil							
Valor	MP	1 967	1 273	1 476	2 860	3 299	3 617
Repuestos para máquinas industria calzado							
Valor	MP	364	245	386	621	561	611
Repuestos para máquinas industrias artes gráficas							
Valor	MP	294	572	1 276	1 594	1 555	1 594
Repuestos para máquinas industria del vidrio							
Valor	MP	126	115	216	379	106	256

Véase la nota al final de la tabla.

9 - IMPORTACION DE PRODUCTOS SELECCIONADOS (Continuación

Productos	Unidad	1972	1973	1974	1975	1976	1977
Repuestos para máquinas industria alimenticia							
Valor	MP.	663	407	923	973	748	919
Repuestos para máquinas de coser industrial							
Valor	MP	256	315	1 506	1 155	593	582
Accesorios y piezas para equipos de garaje							
Valor	MP	243	170	401	297	172	299
Plantas completas							
Valor	MP	29 793	41 202	86 394	191 064	261 805	494 192
Maquinarias, aparatos y utensilios elétricos							
Valor	MP	7 109	10 958	15 684	14 804	35 947	37 169
Transformadores de transmisión							
Cantidad	U	1 276	10	26	206	41	241
Valor	MP	1 254	248	185	1 805	683	1 007
Transformadores de distribución							
Cantidad	U	2 627	4 069	6 327	8 512	3 583	5 302
Valor	MP	689	983	1 860	2 462	1 118	1 698
Grupos electrógenos							
Cantidad	U	331	152	266	232	443	401
Valor	MP	881	313	278	373	2 682	1 302
Motores eléctricos							
Cantidad	U	20 563	9 592	30 190	24 545	44 412	29 708
Valor	MP	1 286	1 220	2 223	1 485	3 821	3 048
Equipos de radiocomunicación							
Valor	MP	310	4 785	7 182	6 431	21 403	24 823
Bujías para encendido							
Valor	MP	281	290	258	62	21	171
Equipos de soldadura eléctrica							
Cantidad	U	908	1 165	1 219	801	4 501	1 186
Valor	MP	1 466	1 525	2 139	528	3 705	1 463
Accesorios y piezas para grupos electrógenos							
Valor	MP	724	863	900	637	1 712	1 930
Accesorios y piezas para acumuladores							
Valor	MP	218	731	659	1 021	802	1 727
Material de transporte							
Valor	MP	67 254	96 422	182 113	272 632	429 066	371 068
Locomotoras							
Cantidad	U	1	2	109	13	68	30
Valor	MP	293	660	2 977	2 464	27 032	15 511
Vagones y vagonetas							
Cantidad	U	-	-	40	35	490	226
Valor	MP	-	-	549	2 157	15 814	5 082
Accesorios y piezas para equipos ferroviarios							
Valor	MP	5 260	5 246	7 662	11 480	20 518	15 373
Accesorios y piezas para vías férreas							
Valor	MP	1 255	1 190	1 563	2 588	6 611	-
Automóviles y pisicorres							
Cantidad	U	707	1 602	7 378	8 751	12 110	9 322
Valor	MP	1 350	2 469	16 501	29 747	41 508	9 968

Véase la nota al final de la tabla.

9 - IMPORTACION DE PRODUCTOS SELECCIONADOS (Conclusión)

Productos	Unidad	1972	1973	1974	1975	1976	1977
Autos rurales							
Cantidad	U	378	524	1 426	240	218	580
Valor	MP	841	1 278	3 543	572	515	1 486
Omnibus							
Cantidad	U	191	1 257	1 609	1 794	2 261	1 711
Valor	MP	2 324	7 410	8 523	12 603	13 874	18 009
Ambulancias							
Cantidad	U	115	10	10	33	2	-
Valor	MP	396	31	31	135	9	-
Camiones de volteo							
Cantidad	U	631	261	1 150	2 895	1 411	575
Valor	MP	4 642	2 240	9 654	30 360	16 838	7 078
Cuñas tractoras							
Cantidad	U	242	417	540	567	287	498
Valor	MP	2 923	5 318	6 594	10 022	5 197	9 775
Camiones especiales							
Cantidad	U	82	245	356	144	661	438
Valor	MP	711	3 022	3 486	2 583	8 447	5 907
Otros camiones							
Cantidad	U	2 551	2 541	3 410	3 623	3 517	2 912
Valor	MP	10 669	13 317	18 652	18 955	28 327	28 013
Accesorios y piezas para equipos automotrices							
Valor	MP	31 430	42 550	48 121	56 372	72 097	86 480
Motocicletas							
Cantidad	U	711	20	78	360	2 153	9 522
Valor	MP	475	28	491	64	1 003	3 300
Accesorios y piezas para motocicletas							
Valor	MP	1 302	1 427	777	1 523	745	2 363
Arrastres							
Cantidad	U	59	108	722	1 128	1 578	1 064
Valor	MP	154	1 005	3 465	9 061	13 575	6 880
Barcos de travesía							
Cantidad	U	-	5	7	...	...	13
Valor	MP	-	6 956	31 171	32 834	91 312	108 932
Barcos de pesca							
Cantidad	U	-	2	11	39	11	6
Valor	MP	-	59	10 485	38 238	46 277	26 685
Otros barcos							
Cantidad	U	-	2	4	...	26	113
Valor	MP	-	2 068	7 439	1 230	4 588	10 595
Accesorios y piezas para barcos							
Valor	MP	3 229	148	429	9 644	14 779	9 631
Artículos manufacturados diversos							
Valor	MP	700	240	390	547	713	635
Instrumentos profesionales, científicos y de control; aparatos fotográficos y ópticos. Relojes							
Valor	MP	700	240	390	547	713	635
Equipos de laboratorio							
Valor	MP	700	240	390	547	713	635

(a) Incluido en laminados de acero.

10 - EXPORTACIONES POR PRODUCTOS Y PAISES SELECCIONADOS

Productos y países	Unidad	1 9 - 2 Cantidad	1 9 - 2 Valor Miles de pesos	1 9 - 3 Cantidad	1 9 - 3 Valor Miles de pesos	- 9 - Cantidad	- 9 - Valor Miles de pesos
Azúcar 96° (Valor Crudo)	t	- 139 356	546 445	4 797 377	849 991	5 491 247	1 900 394
URSS		1 097 406	143 238	1 660 681	360 356	2 974 761	695 381
RDA		243 028	32 661	259 488	34 918	276 003	94 551
China		295 176	39 422	302 030	58 967	358 670	126 448
Bulgaria		154 257	20 383	212 634	45 109	190 144	65 641
Japón		909 381	127 177	984 558	157 101	1 151 981	364 834
Marruecos		55 204	4 318	61 757	8 217	40 793	5 684
España		97 702	12 890	103 522	15 173	363 127	132 836
Indonesia		-	-	-	-	-	-
Canadá		31 125	4 383	46 681	6 639	115 669	66 235
Finlandia		16 005	1 562	26 399	4 462	82 702	33 461
Siria		101 147	14 558	106 754	16 046	41 311	12 588
Iraq		55 528	7 582	-	-	65 162	24 198
República Arabe de Egipto		21 342	3 410	5 172	820	-	-
Checoslovaquia		151 132	20 040	163 018	21 576	160 484	53 683
Argelia		25 417	2 411	5 974	1 205	7 182	1 708
Angola		-	-	-	-	-	-
Otros		885 706	112 410	858 709	119 402	663 258	223 146
Mieles Finales	t	671 838	18 190	500 373	17 799	580 618	30 245
Reino Unido		144 829	3 427	-	-	5 500	296
Bulgaria		109 083	3 539	134 971	4 342	115 697	7 085
Bélgica		8 629	187	20 516	849	-	-
RFA		12 843	283	11 437	390	12 800	637
Italia		53 678	1 179	69 210	2 521	66 230	3 439
Rumania		52 138	1 744	53 537	2 907	71 785	4 676
Otros		290 638	7 831	210 702	6 790	308 606	14 112
Pescado fresco y congelado	t	6 571	3 807	9 563	6 258	12 205	8 825
España		923	445	2 231	1 115	2 450	1 201
Italia		5 299	3 189	5 763	4 464	5 820	5 081
RFA		-	-	200	146	1 656	1 153
Japón		243	117	164	97	1 253	502
Otros		106	56	1 205	436	1 026	888
Marisco fresco y congelado		2 887	12 044	8 614	27 241	11 509	39 500
Japón		623	1 981	2 842	8 361	4 290	13 316
Francia		880	3 654	690	3 247	776	4 527
España		191	581	2 517	4 912	3 374	7 730
Canadá		465	2 676	1 550	7 070	2 501	12 139
Otros		728	3 152	1 015	3 651	568	1 788

10- EXPORTACIONES POR PRODUCTOS Y PAISES SELECCIONADOS (Continuación)

Productos y países	Unidad	1975		1976		1977	
		Cantidad	Valor Miles de pesos	Cantidad	Valor Miles de pesos	Cantidad	Valor Miles de pesos
Azúcar 96° (Valor Crudo	t	5 743 711	2 630 515	5 763 652	2 320 946	6 238 162	2 411 382
U. R. S. S.		3 186 724	1 537 564	3 035 566	1 515 910	3 790 424	1 856 525
Alemania (República Democrática)		169 195	60 731	194 868	70 540	228 940	81 807
China (República Popular)		182 877	76 014	254 315	98 712	228 087	80 736
Bulgaria		185 728	65 877	232 042	81 890	218 585	81 417
Japón		338 825	207 764	149 941	45 330	183 452	23 029
Marruecos		100 280	38 393	108 777	34 339	166 052	22 491
España		326 523	185 646	114 519	47 252	158 948	54 959
Indonesia		-	-	-	-	140 991	19 820
Canadá		156 192	51 584	149 041	36 519	139 058	21 119
Finlandia		95 978	43 873	71 111	21 061	131 166	16 724
Siria		52 794	21 147	106 222	35 737	109 476	15 212
Iraq		78 395	23 276	83 003	12 392	86 591	11 180
República Arabe de Egipto		13 699	5 750	23 006	4 284	71 893	9 743
Checoslovaquia		55 745	19 840	109 172	38 527	67 374	23 890
Argelia		46 495	19 347	35 191	7 874	51 145	7 057
Angola		-	-	31 881	6 153	51 064	7 528
Otros		754 261	273 709	1 064 997	264 426	414 916	78 145
Mieles Finales	t	442 894	21 235	503 870	19 216	566 031	22 529
Reino Unido		31 407	1 562	61 979	2 390	182 964	6 758
Bulgaria		161 846	9 376	87 382	4 068	118 148	5 534
Bélgica		16 532	556	71 279	2 478	104 301	4 057
República Federal Alemana		5 499	274	57 706	2 228	52 318	1 976
Italia		34 746	1 669	63 490	1 966	48 173	1 811
Rumanía		22 248	1 513	45 673	1 799	18 984	690
Otros		170 616	6 285	116 361	4 287	41 143	1 703
Pescado fresco y congelado	t	7 265	4 936	5 452	5 981	8 593	6 817
España		2 190	1 410	1 236	1 032	4 410	3 587
Italia		3 323	2 319	3 126	3 994	2 440	2 472
República Federal Alemana		815	544	622	522	300	234
Japón		605	367	458	417	43	50
Otros		332	296	10	16	1 400	474
Marisco fresco y congelado	t	10 476	45 493	10 703	57 112	11 174	54 991
Japón		2 753	12 039	3 345	15 689	3 118	14 902
Francia		1 250	9 299	1 823	12 283	2 064	13 590
España		2 660	6 528	2 347	6 599	2 843	7 082
Canadá		1 739	10 448	2 111	17 235	2 423	16 533
Otros		2 074	7 179	1 077	5 306	726	2 884

10 - EXPORTACIONES POR PRODUCTOS Y PAISES SELECCIONADOS (Continuación)

Productos y países	Unidad	1 9 7 2		1 9 7 3		1 9 7 4	
		Cantidad	Valor Miles de pesos	Cantidad	Valor Miles de pesos	Cantidad	Valor Miles de pesos
Pescado en conserva	t	389	461	148	243	348	583
Angola		-	-	-	-	-	-
Canadá		51	79	93	168	242	522
RFA		-	-	-	-	56	98
Reino Unido		-	-	-	-	-	-
Bélgica		-	-	-	-	-	-
Holanda		338	382	-	-	27	39
Francia		-	-	12	16	9	15
Suecia		-	-	-	-	4	9
Otros		-	-	43	59	-	-
Cítricos	t	34 768	4 694	49 825	8 699	56 006	12 395
Alemania (República Democrática)		13 260	1 687	15 923	2 610	18 549	3 933
U. R. S. S.		10 033	1 375	16 337	2 738	20 484	4 222
Hungría		1 611	253	2 325	400	2 299	646
Checoslovaquia		3 184	519	13 586	2 726	14 025	3 510
Polonia		5 294	674	-	-	-	-
Otros		1 386	186	1 654	225	649	84
Bebidas alcohólicas (excepto vinos)	hl	27 761	2 541	43 600	6 563	56 356	9 543
U. R. S. S.		9 681	1 618	4 533	3 873	37 138	6 873
Suecia		8 126	299	6 038	256	4 003	282
Rumania		2 221	229	9 022	1 584	8 135	1 494
Polonia		1 170	43	605	107	32	5
Checoslovaquia		2 454	93	1 698	125	1 232	229
Hungría		-	-	-	-	33	6
Alemania (República Democrática)		1 550	65	2 157	241	1 466	177
Otros		2 559	194	19 547	377	4 317	477
Tabaco torcido	MU	94 349	20 065	100 447	22 836	123 196	28 121
España		42 092	8 637	42 203	7 285	60 561	9 847
Reino Unido		8 780	2 574	12 119	3 582	14 458	4 836
Francia		8 745	2 366	8 742	2 305	11 137	3 363
Suiza		10 033	2 655	7 464	2 172	6 720	2 107
U. R. S. S.		13 895	3 114	16 855	4 016	14 663	3 579
Bélgica		2 389	526	3 663	973	5 085	1 528
Canadá		2 006	494	874	246	1 783	598
Checoslovaquia		228	35	15	5	1 085	187
RFA		530	135	549	114	614	126
Otros		5 651	1 529	7 963	2 138	7 090	1 950
Tabaco en rama negro	t	12 035	14 041	15 491	19 413	15 623	20 614
España		9 043	10 804	12 003	15 252	12 168	15 863
Holanda		1 287	1 238	925	923	953	1 042
Francia		123	144	148	171	91	152
Canadá		338	677	810	1 105	804	1 641
RFA		304	234	288	254	349	305
Suiza		196	192	213	236	92	124
Otros		744	752	1 304	1 472	1 164	1 487
Cigarrillos negros	MMU	146	167	310	1 963	740	2 848
U. R. S. S.		40	143	290	1 883	715	2 745
Checoslovaquia		5	20	10	40	12	48
Otros		101	4	10	40	13	55

102

10 - EXPORTACIONES POR PRODUCTOS Y PAISES SELECCIONADOS

Productos y países	Unidad	1 9 [illegible]		1 9 [illegible]		1 9 [illegible]	
		Cantidad	Valor Miles de pesos	Cantidad	Valor Miles de pesos	Cantidad	Valor Miles de pesos
Pescados en conserva	t	432	917	680	1 381	1 326	3 507
Angola		-	-	-	-	783	2 250
Canadá		-	-	106	201	332	861
República Federal Alemana		-	-	378	651	125	220
Reino Unido		-	-	95	271	52	101
Bélgica		-	-	-	-	31	65
Holanda		346	696	69	178	-	-
Francia		86	221	10	19	-	-
Suecia		-	-	22	51	-	-
Otros		-	-	-	-	3	10
Cítricos	t	59 668	11 920	61 177	12 877	83 645	17 167
Alemania (República Democrática)		22 429	4 597	21 621	4 667	29 971	6 154
U. R. S. S.		19 207	3 814	24 051	5 077	29 837	6 227
Hungría		3 328	692	1 036	264	2 304	524
Checoslovaquia		11 986	2 502	11 460	2 406	16 234	3 467
Polonia		-	-	-	-	1 011	182
Otros		2 718	315	3 009	463	4 288	613
Bebidas alcohólicas (excepto vinos)	hl	92 289	15 617	90 104	15 426	80 586	13 646
U. R. S. S.		71 793	13 455	70 230	13 039	60 894	10 987
Suecia		3 560	155	4 125	224	1 918	104
Rumania		418	74	3 181	561	2 681	514
Polonia		2 950	205	1 557	287	1 410	251
Checoslovaquia		1 904	323	2 436	443	2 501	458
Hungría		9	2	-	-	1 861	356
Alemania (República Democrática)		1 941	345	1 907	211	2 642	329
Otros		9 714	1 059	6 668	661	6 679	647
Tabaco torcido	MU	88 156	22 440	120 534	33 036	116 683	31 046
España		34 011	6 445	57 694	11 211	57 741	10 130
Reino Unido		4 149	1 436	7 792	3 069	8 958	3 415
Francia		9 531	3 245	13 808	5 651	10 746	4 133
Suiza		11 243	3 543	14 255	5 424	11 257	4 693
U. R. S. S.		14 454	3 369	9 457	1 922	10 427	2 158
Bélgica		4 610	1 299	4 473	1 601	5 476	2 167
Canadá		928	323	1 603	611	1 871	625
Checoslovaquia		1 215	236	1 220	237	1 217	208
República Federal Alemana		1 233	311	2 173	707	2 478	994
Otros		6 782	2 233	8 059	2 603	6 512	2 523
Tabaco en rama negro	t	14 156	18 356	15 418	21 119	19 299	26 887
España		11 633	15 105	12 627	17 166	16 164	22 434
Holanda		1 130	1 335	1 131	1 394	1 022	1 368
Francia		211	328	388	502	367	544
Canadá		266	486	522	1 009	454	889
República Federal Alemana		145	135	136	125	366	379
Suiza		125	166	174	240	268	391
Otros		646	801	440	583	658	882
Cigarrillos negros	MMU	1 798	1 054	1 166	1 677	1 282	3 162
U. R. S. S.		1 795	1 042	1 131	1 534	1 271	3 113
Checoslovaquia		-	-	33	132	-	-
Otros		3	12	2	11	11	49

10- EXPORTACIONES POR PRODUCTOS Y PAISES SELECCIONADOS (Continuación)

Productos y países	Unidad	1972 Cantidad	1972 Valor Miles de pesos	1973 Cantidad	1973 Valor Miles de pesos	1974 Cantidad	1974 Valor Miles de pesos
Cigarrillos rubios	MMU	579	2 573	1 635	7 203	1 773	7 835
U. R. S. S.		355	1 591	1 495	6 589	1 630	7 209
Checoslovaquia		99	419	40	164	43	176
Polonia		125	563	100	450	100	450
Otros		-	-	-	-	-	-
Sínter de Ni + Co (Contenido metálico)	t	7 048	21 866	9 661	27 269	9 092	26 651
U. R. S. S.		-	-	-	-	-	-
Italia		1 070	2 718	1 495	3 851	1 552	4 707
Checoslovaquia		1 044	4 155	300	1 186	398	1 570
Holanda		85	204	1 002	2 475	727	1 894
China (República Popular)		860	2 425	860	2 654	560	1 942
Suiza		-	-	-	-	-	-
Rumania		200	791	500	1 975	360	1 422
Hungría		670	2 683	400	1 572	-	-
Alemania (República Democrática)		430	1 698	300	1 186	300	1 184
España		312	772	1 423	3 443	1 175	2 865
Polonia		199	788	200	791	199	787
Reino Unido		328	772	-	-	191	549
Corea (República Popular)		250	706	300	1 185	301	1 189
Francia		5	10	-	-	-	-
Bélgica		99	221	601	1 517	378	1 003
Yugoslavia		20	52	-	-	-	-
Alemania (República Federal)		22	53	61	134	453	1 092
Suecia		801	2 222	1 314	2 990	1 005	2 605
Austria		653	1 596	751	1 943	1 208	2 980
México		-	-	106	268	277	834
Luxemburgo		-	-	-	-	3	11
India		-	-	-	-	4	12
Otros		-	-	48	119	1	5
Oxido de Ni + Co (Contenido metálico)		5 474	16 354	9 179	29 620	6 941	21 596
Holanda		119	287	99	253	138	450
U. R. S. S.		-	-	-	-	-	-
Francia		-	-	0	2	7	30
Checoslovaquia		1 551	6 049	2 150	8 386	1 113	4 339
Italia		1 372	3 415	1 801	4 692	2 999	9 017
China (República Popular)		1 430	4 004	2 431	7 339	340	1 153
Polonia		201	783	100	388	100	393
Bélgica		217	513	206	461	0	2
Reino Unido		77	181	52	138	463	1 164
Suecia		479	1 042	460	1 020	658	1 763
México		-	-	-	-	1	4
Suiza		-	-	-	-	-	-
Alemania (República Democrática		1	5	1 505	5 869	375	1 461
Japón		-	-	17	41	33	86
Yugoslavia		19	52	-	-	-	-
Austria		-	-	232	570	317	759
Alemania (República Federal,		1	2	8	21	75	192
España		7	21	-	-	316	766
Otros		-	-	118	440	6	17
Sulfuro de Ni + Co (Contenido metálico)	t	19 201	75 361	19 482	95 885	18 012	90 059
U. R. S. S.		18 095	71 533	19 482	95 885	18 012	90 059
Checoslovaquia		648	2 242	-	-	-	-
Alemania (República Democrática)		458	1 586	-	-	-	-
Alcohol etílico	t	44 754	3 994	13 375	1 420	15 901	2 038
Corea (República Popular)		355	52	-	-	-	-
Japón		44 399	3 942	13 375	1 420	15 901	2 038

10- EXPORTACIONES POR PRODUCTOS Y PAISES SELECCIONADOS (Conclusión)

Productos y países	Unidad	1975 Cantidad	1975 Valor Miles de pesos	1976 Cantidad	1976 Valor Miles de pesos	1977 Cantidad	1977 Valor Miles de pesos
Cigarrillos rubios	MMU	1 074	4 935	373	1 700	857	4 047
U. R. S. S.		1 023	4 704	256	1 180	504	2 457
Checoslovaquia		-	-	17	70	-	-
Polonia		50	225	100	450	350	1 577
Otros		1	6	-	-	3	13
Sínter de Ni + Co (Contenido metálico)	t	6 437	23 245	7 629	31 089	13 117	47 224
		-	-	-	-	6 058	20 685
U. R. S. S.		472	1 536	844	3 116	918	3 227
Italia		296	1 170	795	4 063	-	-
Checoslovaquia		253	878	-	-	-	-
Holanda		-	-	-	-	-	-
China (República Popular)		-	-	-	-	111	384
Suiza		123	487	964	3 541	1 318	4 274
Rumania		800	3 162	400	2 043	407	2 081
Hungría		781	3 085	627	3 203	596	3 557
Alemania (República Democrática)		713	2 431	954	3 551	602	2 192
España		201	792	200	1 023	203	1 039
Polonia		101	355	35	134	73	255
Reino Unido		300	1 187	142	560	308	1 216
Corea (República Popular)		-	-	-	-	36	129
Francia		518	1 777	515	2 288	158	489
Bélgica		20	58	20	124	120	416
Yugoslavia		312	1 064	386	1 384	423	1 402
Alemania (República Federal)		602	2 045	556	2 064	604	2 121
Suecia		820	2 743	1 041	3 813	895	3 096
Austria		116	446	28	103	136	485
México		-	-	5	17	5	16
Luxemburgo		-	-	17	62	46	160
India		-	-	-	-	-	-
Otros							
Oxido de Ni + Co (Contenido metálico)	t	6 448	22 452	8 327	33 984	11 708	41 709
		416	1 349	42	158	-	-
Holanda		-	-	-	-	6 588	22 494
U. R. S. S.		-	-	-	-	6	19
Francia		1 692	6 598	2 735	13 674	495	2 473
Checoslovaquia		1 676	5 441	1 998	7 206	1 377	4 772
Italia		1 073	3 633	-	-	-	-
China (República Popular)		100	390	110	553	110	549
Polonia		8	28	30	114	4	13
Bélgica		336	1 083	377	1 407	460	1 624
Reino Unido		336	1 118	429	1 708	77	230
Suecia		5	19	16	58	17	56
México		-	-	-	-	1	2
Suiza		181	705	-	-	303	1 514
Alemania (República Democrática)		27	89	123	432	97	317
Japón		-	-	2	5	-	-
Yugoslavia		103	331	189	675	139	460
Austria		8	24	465	1 593	409	1 391
Alemania (República Federal)		475	1 594	1 769	6 234	1 617	5 767
España		12	50	42	168	8	28
Otros							
Sulfuro de Ni + Co (Contenido metálico)	t	17 998	89 988	18 678	93 391	19 015	95 071
		17 998	89 988	18 678	93 391	19 015	95 071
U. R. S. S.		-	-	-	-	-	-
Checoslovaquia		-	-	-	-	-	-
Alemania (República Democrática)							
Alcohol etílico	t	-	-	-	-	-	-
Corea (República Popular)		-	-	-	-	-	-
Japón		-	-	-	-	-	-

11- IMPORTACIONES POR PRODUCTOS Y PAISES SELECCIONADOS

Productos y países	Unidad	1973 Cantidad	1973 Valor Miles de pesos	1974 Cantidad	1974 Valor Miles de pesos	1975 Cantidad	1975 Valor Miles de pesos
Carne en conserva	t	33 926	25 210	43 532	33 330	32 998	29 868
U. R. S. S.		19 460	18 220	18 135	17 223	15 506	18 049
Holanda		7 020	2 146	15 022	8 944	7 339	6 326
Bulgaria		4 701	2 665	7 942	4 656	9 957	5 304
China		2 386	1 906	1 336	1 487	105	121
Corea		312	232	615	445	59	42
Otros		47	38	482	575	32	26
Leche condensada	t	19 484	8 957	14 488	8 217	14 178	6 644
U. R. S. S.		19 484	8 957	14 488	8 217	14 178	6 644
Leche en polvo	t	52 742	28 078	48 866	39 526	50 694	34 536
U. R. S. S.		5 318	4 365	5 376	4 013	5 019	4 016
Francia		-	-	13 800	9 782	40 394	26 751
Canadá		31 399	15 018	11 216	10 162	5 281	3 769
Suiza		645	325	-	-	-	-
Reino Unido		5 780	3 280	4 500	4 074	-	-
Holanda		-	-	3 999	2 969	-	-
Bélgica		-	-	4 975	3 808	-	-
Irlanda		9 600	5 090	5 000	4 718	-	-
Mantequilla	t	17 124	21 064	16 256	16 711	18 336	19 458
U. R. S. S.		17 124	21 064	16 256	16 711	15 450	16 854
Alemania (República Democrática)		-	-	-	-	2 886	2 604
Queso	t	4 702	3 413	4 716	3 423	4 201	3 071
U. R. S. S.		2 987	2 054	2 300	1 509	2 462	1 689
Bulgaria		1 715	1 359	2 416	1 914	1 739	1 382
Pescados y Mariscos	t	49 992	20 429	51 587	22 285	62 568	31 183
U. R. S. S.		49 532	20 225	44 963	18 074	49 523	20 024
Noruega		-	-	-	-	5 250	5 354
Marruecos		-	-	2 554	1 870	-	-
España		-	-	-	1	1 952	2 102
Corea (República Popular)		402	160	522	205	-	-
Albania		58	44	299	222	213	156
Japón		-	-	3 249	1 913	5 630	3 547
Otros		-	-	-	-	-	-
Trigo en grano	t	412 041	30 819	496 629	69 206	505 905	79 735
U. R. S. S.		398 511	29 261	410 930	52 866	354 167	55 686
Canadá		13 530	1 558	85 699	16 340	99 855	17 473
Bulgaria		-	-	-	-	51 883	6 576
Otros							
Arroz consumo	t	201 158	35 899	276 295	128 513	199 804	76 885
China (República Popular)		168 713	29 521	150 349	76 041	44 432	24 425
Singapur		-	-	22 300	7 937	60 941	22 363
U. R. S. S.		22 445	5 329	80 919	36 427	45 265	15 707
Venezuela		-	-	10 000	3 202	25 001	5 923
España		-	-	10 000	3 925	11 000	4 091
Otros		10 000	1 049	2 727	981	13 165	4 376

11- IMPORTACIONES POR PRODUCTOS Y PAISES SELECCIONADOS (Continuación)

Productos y países	Unidad	1976 Cantidad	1976 Valor Miles de pesos	1977 Cantidad	1977 Valor Miles de pesos
Carne en conserva	t	29 183	29 891	24 918	28 135
U. R. S. S.		18 742	20 628	19 582	22 007
Holanda		609	458	367	369
Bulgaria		3 743	2 215	480	355
China		3 111	3 846	2 389	3 506
Corea		-	-	-	-
Otros		2 978	2 744	2 100	1 898
Leche condensada	t	21 063	10 539	20 301	11 190
U. R. S. S.		21 063	10 539	20 301	11 190
Leche en polvo	t	56 245	21 574	37 743	15 212
U. R. S. S.		5 505	4 633	5 835	4 996
Francia		-	-	31 908	10 216
Canadá		17 157	8 480	-	-
Suiza		33 583	8 461	-	-
Reino Unido		-	-	-	-
Holanda		-	-	-	-
Bélgica		-	-	-	-
Irlanda		-	-	-	-
Mantequilla	t	19 362	22 346	18 363	20 948
U. R. S. S.		16 329	19 602	16 297	19 084
Alemania (República Democrática)		3 033	2 744	2 066	1 864
Queso	t	4 962	4 616	5 466	6 101
U. R. S. S.		2 897	2 417	3 150	3 135
Bulgaria		2 065	2 199	2 316	2 966
Pescados y Mariscos	t	44 864	25 651	37 632	23 127
U. R. S. S.		37 661	19 380	37 165	22 802
Noruega		-	-	-	-
Marruecos		-	-	-	-
España		3 703	4 120	418	292
Corea (República Popular)		-	-	-	-
Albania		114	89	49	33
Japón		3 386	2 062	-	-
Otros		-	-	-	-
Trigo en grano	t	496 197	72 730	716 261	100 456
U. R. S. S.		407 496	59 547	596 597	85 388
Canadá		29 572	3 794	35 327	3 671
Bulgaria		59 129	9 389	50 263	8 234
Otros				34 074	3 163
Arroz consumo	t	179 370	55 612	144 172	38 431
China (República Popular)		62 639	22 846	59 428	18 980
Singapur		-	-	-	-
U. R. S. S.		116 731	32 766	84 544	19 409
Venezuela		-	-	-	-
España		-	-	-	-
Otros		-	-	200	42

11- IMPORTACIONES POR PRODUCTOS Y PAISES SELECCIONADOS (Continuación

Productos y países	Unidad	19[illegible] Cantidad	19[illegible] Valor Miles de pesos	19[illegible] Cantidad	19[illegible] Valor Miles de pesos	1975 Cantidad	1975 Valor Miles de pesos
Maíz en grano	t	260 225	24 320	301 046	34 247	365 155	48 325
Argentina		57 550	7 011	171 913	20 726	186 815	24 816
U. R. S. S.		94 806	6 498	80 334	8 058	99 323	13 583
Bulgaria		-	-	9 311	1 323	49 017	5 474
Suiza		-	-	-	-	15 000	2 265
Otros		107 869	10 811	39 488	4 140	15 000	2 187
Harina de trigo	t	331 989	35 882	331 547	48 439	320 386	73 159
U. R. S. S.		331 989	35 882	331 547	48 439	315 308	71 851
Canadá		-	-	-	-	5 078	1 308
Frijoles	t	95 683	24 982	110 434	50 357	76 498	36 165
R. F. A.		26 019	7 773	18 285	8 684	30 319	13 911
U. R. S. S.		31 661	7 584	42 907	20 639	26 756	13 576
México		17 493	3 777	9 450	4 305	8 956	4 177
Francia		-	-	4 031	1 555	5 292	2 466
Bulgaria		10 627	2 627	10 318	2 594	2 015	507
España		2 321	685	9 563	4 405	963	462
Suiza		-	-	5 605	2 335	971	449
Canadá		503	124	-	-	666	366
Holanda		-	-	500	233	509	239
Albania		949	187	80	19	51	12
Otros		6 110	2 225	9 695	5 588	-	-
Materias destinadas a la alimentación de animales (excepto cereales sin moler)	t	81 747	17 506	94 305	20 224	146 691	32 730
Perú		8 554	1 493	-	-	51 625	13 062
Holanda		7	-	27 880	5 503	45 879	8 630
U. R. S. S.		32 022	3 758	33 308	5 546	28 848	6 935
Alemania (República Federal)		3 485	1 309	4 600	1 266	10 949	2 184
Bélgica		9 500	2 721	20 714	5 514	8 787	1 861
Francia		-	-	500	61	603	58
Otros		28 186	8 225	7 303	2 334	-	-
Manteca de cerdo	t	61 388	18 627	71 253	27 804	90 556	36 921
U. R. S. S.		32 882	8 833	42 150	16 581	40 777	18 118
Bulgaria		14 071	4 716	17 038	5 817	29 742	10 899
Polonia		1 656	458	6 038	1 669	7 669	2 123
China (República Popular)		6 500	1 901	3 534	2 416	2 917	2 015
Hungría		-	-	-	-	4 990	1 942
R. D. A.		-	-	-	-	1 962	856
Bélgica		3 000	1 320	-	-	1 499	605
Otros		3 279	1 399	2 493	1 321	1 000	363
Madera aserrada	M^3	324 239	19 423	477 188	39 122	581 555	45 490
U. R. S. S.		311 870	18 513	356 707	26 495	463 879	35 837
Canadá		-	-	119 842	12 435	115 919	9 316
Bélgica		2 382	285	639	192	1 220	279
Otros		9 987	625	-	-	537	58
Traviesas de madera	U	1 034 192	8 362	918 324	10 708	775 564	9 751
U. R. S. S.		1 030 263	8 309	912 465	10 630	754 823	9 480
Canadá		-	-	-	-	-	-
Otros		3 929	53	5 859	78	20 741	271
Algodón fibras	t	19 024	13 594	16 788	22 806	22 990	25 470
U. R. S. S.		19 024	13 594	16 788	22 806	22 990	25 470

11- IMPORTACIONES POR PRODUCTOS Y PAISES SELECCIONADOS (Continuación)

Productos y países	Unidad	1975 Cantidad	1975 Valor Miles de pesos	1976 Cantidad	1976 Valor Miles de pesos
Maíz en grano	t	436 073	52 137	324 993	42 707
Argentina		118 355	14 413	1 623	211
U. R. S. S.		92 284	11 175	206 170	29 909
Bulgaria		30 000	4 122	-	-
Suiza		69 328	7 053	43 402	4 733
Otros		126 106	15 374	73 798	7 954
Harina de trigo	t	390 178	95 815	354 060	77 726
U. R. S. S.		390 178	95 815	354 060	77 726
Canadá		-	-	-	-
Frijoles	t	106 431	44 486	116 020	45 339
R. F. A.		19 766	7 905	3 000	947
U. R. S. S.		37 195	14 350	43 000	17 389
México		21 909	11 298	54 196	21 418
Francia		-	-	-	-
Bulgaria		4 607	1 344	6 540	2 247
España		1 277	502	-	-
Suiza		-	-	-	-
Canadá		4 398	2 380	4 400	1 774
Holanda		-	-	-	-
Albania		237	55	-	-
Otros		17 042	6 652	4 884	1 564
Materias destinadas a la alimentación de animales (excepto cereales sin moler)	t	156 341	31 086	188 955	42 033
Perú		32 708	9 248	29 680	10 908
Holanda		72 223	13 134	47 031	9 965
U. R. S. S.		40 799	6 876	60 641	10 049
Alemania (República Federal)		-	-	-	-
Bélgica		9 001	1 584	11 500	2 875
Francia		300	42	5 000	1 568
Otros		1 310	202	35 103	6 668
Manteca de cerdo	t	78 338	32 050	68 848	30 051
U. R. S. S.		37 900	16 923	45 642	21 360
Bulgaria		24 503	9 066	14 973	5 448
Polonia		2 911	806	319	90
China (República Popular)		-	-	-	-
Hungría		5 039	1 959	4 933	1 942
R. D. A.		2 975	1 297	2 258	1 028
Bélgica		3 501	1 439	-	-
Otros		1 509	560	623	183
Madera aserrada	M^3	374 623	28 779	393 707	36 488
U. R. S. S.		359 226	26 171	362 220	32 969
Canadá		14 937	2 469	31 487	3 519
Bélgica		460	139	-	-
Otros		-	-	-	-
Traviesas de madera	U	550 611	7 311	775 727	9 087
U. R. S. S.		518 429	7 031	712 182	8 563
Canadá		-	-	-	-
Otros		32 182	280	63 545	524
Algodón fibras	t	17 640	17 634	38 308	36 851
U. R. S. S.		17 640	17 634	38 308	36 851

11- IMPORTACIONES POR PRODUCTOS Y PAISES SELECCIONADOS (Continuación

Productos y países	Unidad	1973 Cantidad	1973 Valor Miles de pesos	1974 Cantidad	1974 Valor Miles de pesos	1975 Cantidad	1975 Valor Miles de pesos
Materias primas para productos farmacéuticos	MP	-	665	-	8 946	-	11 507
Japón		-	354	-	743	-	2 122
Reino Unido		-	438	-	1 257	-	1 334
Italia		-	585	-	1 396	-	1 307
Alemania (República Federal)		-	230	-	528	-	1 191
Bulgaria		-	202	-	832	-	1 084
U. R. S. S.		-	823	-	845	-	904
Hungría		-	467	-	803	-	585
Alemania (República Democrática)		-	79	-	264	-	452
Francia		-	314	-	708	-	445
Holanda		-	347	-	237	-	340
China		-	184	-	357	-	308
Suiza		-	155	-	156	-	298
Checoslovaquia		-	181	-	180	-	203
Otros		-	306	-	640	-	934
Petróleo y productos derivados del petróleo	Mt	7 161	159 184	7 786	196 207	7 767	307 277
U. R. S. S.		7 154	158 103	7 766	191 565	7 748	302 041
Otros		7	1 081	20	4 642	19	5 236
Aceites vegetales crudos	t	65 588	20 331	58 598	23 703	63 113	32 612
U. R. S. S.		62 523	19 158	57 200	22 541	62 005	31 565
China (República Popular)		1 100	401	1 103	984	1 108	1 047
Otros		1 965	772	295	178	-	-
Medicamentos	MP	-	6 535	-	10 209	-	11 148
U. R. S. S.		-	1 666	-	3 021	-	3 354
Bulgaria		-	1 574	-	2 870	-	2 441
Hungría		-	503	-	1 224	-	1 389
Reino Unido		-	931	-	633	-	1 316
Canadá		-	132	-	258	-	432
Checoslovaquia		-	366	-	505	-	374
Suiza		-	151	-	78	-	281
Otros		-	1 212	-	1 620	-	1 561
Fertilizantes	t	872 807	41 847	798 035	52 538	1 560 935	88 582
U. R. S. S.		565 393	19 518	532 813	23 658	514 140	31 035
Bulgaria		-	-	2 400	324	710 808	9 803
Holanda		-	-	10 000	999	29 551	8 289
Italia		35 000	2 709	50 930	10 806	51 010	8 071
Reino Unido		-	-	18 202	2 257	20 000	5 571
Alemania (República Democrática		38 300	1 920	51 414	2 575	98 967	5 297
Alemania (República Federal		16 011	777	23 075	1 246	54 914	5 164
Suiza		59 630	878	3 900	315	25 000	4 608
Líbano		9 586	798	22 600	3 756	15 000	4 295
Marruecos		15 000	1 016	25 000	1 693	10 260	1 845
Otros		133 887	10 231	57 701	4 909	31 285	4 604
Herbicidas y otros pesticidas	t	16 107	23 599	19 054	26 408	25 539	52 733
Alemania (República Federal)		5 001	7 116	7 097	8 891	7 895	16 770
Suiza		4 201	9 432	2 633	5 641	4 219	9 317
Reino Unido		1 376	2 508	2 619	4 375	2 762	7 990
Panamá		-	-	-	-	1 287	4 775
Italia		534	469	364	753	705	2 550
España		429	589	1 309	1 917	1 305	2 340
Japón		590	677	570	1 082	656	1 706
Otros		3 976	2 808	4 462	3 749	6 710	7 285

11- IMPORTACIONES POR PRODUCTOS Y PAISES SELECCIONADOS (Continuación

Productos y países	Unidad	1973 Cantidad	1973 Valor Miles de pesos	1974 Cantidad	1974 Valor Miles de pesos	1975 Cantidad	1975 Valor Miles de pesos
Caucho	t	18 581	4 192	11 183	4 606	13 044	6 199
U. R. S. S.		7 013	2 396	4 247	2 693	9 153	3 589
Malasia		2 304	1 114	-	-	192	132
Alemania (República Democrática)		687	312	510	257	463	180
Francia		453	263	351	236	589	390
Reino Unido		8 000	2	2 962	2 257	2 395	1 615
Otros		124	105	113	163	252	293
Neumáticos	U	735 470	19 332	534 661	27 786	1 085 724	45 271
Japón		104 482	3 367	156 146	8 811	351 456	14 643
U. R. S. S.		285 851	10 081	247 897	10 008	261 105	12 197
España		35 121	1 640	51 018	1 673	92 448	4 461
Reino Unido		6 952	394	48 655	3 670	45 546	4 242
Austria		1 280	20	4 230	303	32 259	1 763
Otros		301 784	3 830	126 715	3 321	302 910	7 965
Tejidos	Mm^2	77 509	35 788	75 159	42 568	95 554	65 492
China		51 910	24 955	37 208	21 024	47 880	32 932
Japón		371	269	5 332	4 688	16 341	12 402
U. R. S. S.		15 753	4 452	20 023	7 478	18 222	7 077
Bulgaria		-	-	832	1 212	3 384	5 115
Checoslovaquia		4 098	2 545	4 369	3 129	5 426	3 649
Otros		5 377	3 567	7 395	5 037	4 301	4 317
Laminados de acero	t	303 363	49 298	461 102	97 686	502 279	120 931
U. R. S. S.		159 807	24 273	178 460	32 992	187 434	38 391
Japón		57 104	10 002	51 478	12 927	92 023	29 112
R. F. A.		17 864	3 078	111 768	25 412	87 865	24 176
Bulgaria		4 496	701	16 567	2 654	38 648	6 791
Italia		56	24	2 059	617	14 421	4 605
España		6 759	1 075	-	-	25 888	4 197
Bélgica		996	260	36 660	8 242	11 739	4 082
Polonia		1 085	200	794	144	12 212	2 382
Otros		55 196	9 685	63 316	14 698	32 049	7 195
Hojalata	t	17 514	4 128	44 184	12 378	53 526	19 436
U. R. S. S.		9 539	2 088	27 064	7 433	26 836	8 034
Japón		5 655	1 390	13 683	4 018	17 991	9 056
Francia		-	-	-	-	-	-
Polonia		2 320	650	2 536	570	8 170	2 089
Holanda		-	-	-	-	529	257
Otros		-	-	901	257	-	-
Tubos de acero	t	53 442	14 775	52 832	15 261		29 161
U. R. S. S.		32 614	7 404	29 474	7 559	36 019	10 373
Japón		23 438	5 244	10 288	3 489	8 032	2 173
Alemania (República Federal)		1 865	809	4 961	2 342	7 476	3 996
Bulgaria		3 421	489	7 476	1 511	9 882	1 913
Reino Unido		1 821	655	122	98	113	284
Canadá		47	36	33	26	[illegible]	8
Holanda		50	15	-	-	-	-
Otros		186	123	478	836	10 781	3 414

11- IMPORTACIONES POR PRODUCTOS Y PAISES SELECCIONADOS (Continuación)

Productos y países	Unidad	1976 Cantidad	1976 Valor Miles de pesos	1977 Cantidad	1977 Valor Miles de pesos
Materias primas para productos farmacéuticos	MP	-	9 575	-	9 715
Japón		-	502	-	454
Reino Unido		-	1 484	-	615
Italia		-	828	-	1 381
Alemania (República Federal)		-	717	-	1 238
Bulgaria		-	626	-	438
U. R. S. S.		-	1 018	-	1 326
Hungría		-	1 380	-	904
Alemania (República Democrática)		-	300	-	468
Francia		-	750	-	1 090
Holanda		-	339	-	188
China		-	503	-	625
Suiza		-	522	-	436
Checoslovaquia		-	73	-	47
Otros		-	533	-	505
Petróleo y productos derivados del petróleo	Mt	8 240	342 805	9 245	475 511
U. R. S. S.		8 231	340 703	9 236	473 482
Otros		9	2 102	9	2 029
Aceites vegetales crudos	t	66 984	35 432	67 926	37 110
U. R. S. S.		65 829	34 451	67 926	37 110
China (República Popular)		1 000	874	-	-
Otros		155	107	-	-
Medicamentos	MP	-	9 208	-	9 085
U. R. S. S.		-	2 505	-	2 614
Bulgaria		-	2 026	-	2 250
Hungría		-	1 259	-	1 425
Reino Unido		-	1 204	-	495
Canadá		-	445	-	288
Checoslovaquia		-	79	-	198
Suiza		-	110	-	245
Otros		-	1 580	-	1 570
Fertilizantes	t	926 879	62 741	1 037 247	75 766
U. R. S. S.		730 028	46 416	871 177	63 358
Bulgaria		34 099	4 570	32 000	4 705
Holanda		-	-	-	-
Italia		-	-	-	-
Reino Unido		-	-	-	-
Alemania (República Democrática)		107 752	5 476	124 070	6 655
Alemania (República Federal)		15 000	1 184	...	18
Suiza		-	-	-	-
Líbano		-	-	-	-
Marruecos		-	-	-	-
Otros		40 000	5 095	10 000	1 030
Herbicidas y otros pesticidas	t	23 255	48 103	16 861	30 521
Alemania (República Federal)		6 232	11 786	885	8 892
Suiza		3 693	11 070	3 330	10 588
Reino Unido		4 101	11 139	1 660	3 528
Panamá		695	2 054	-	-
Italia		505	1 570	355	392
España		700	1 760	15	11
Japón		923	2 400	1 618	2 872
Otros		6 406	6 324	4 998	4 238

105

11- IMPORTACIONES POR PRODUCTOS Y PAISES SELECCIONADOS (Continuación

Productos y países	Unidad	1976 Cantidad	1976 Valor Miles de pesos	1977 Cantidad	1977 Valor Miles de pesos
Caucho	t	13 535	6 555	11 69-	5 581
U. R. S. S.		9 985	3 943	9 090	3 82-
Malasia		-	-	-	-
Alemania (República Democrática)		718	334	726	452
Francia		3	3	21	18
Reino Unido		-	-	674	425
Otros		2 829	2 275	1 183	862
Neumáticos	U	881 388	31 403	955 955	28 261
Japón		156 931	5 634	267 791	3 182
U. R. S. S.		307 322	13 024	336 462	16 792
España		51 495	4 095	7 606	333
Reino Unido		28 658	3 370	14 360	984
Austria		28 518	1 274	13 998	895
Otros		308 464	4 006	315 738	6 075
Tejidos	Mm^2	105 135	73 812	105 244	86 951
China		29 101	20 473	32 424	23 529
Japón		29 409	23 122	14 842	12 996
U. R. S. S.		20 012	6 928	18 748	6 567
Bulgaria		1 311	1 567	3 299	5 653
Checoslovaquia		5 311	3 564	6 897	5 123
Otros		19 991	18 158	29 034	33 083
Laminados de acero	t	404 334	86 068	484 980	102 250
U. R. S. S.		261 611	50 635	306 509	63 016
Japón		4 490	1 221	11 893	5 623
R. F. A.		10 676	3 437	8 624	2 969
Bulgaria		50 041	8 371	47 305	8 614
Italia		13 039	7 968	6 964	1 702
España		6 015	1 027	2 129	765
Bélgica		232	142	101	70
Polonia		5 283	984	13 165	2 474
Otros		52 947	12 283	88 290	17 017
Hojalata	t	53 361	17 568	46 033	14 953
U. R. S. S.		30 755	9 190	32 193	9 317
Japón		12 365	4 743	78	23
Francia		3 837	1 635	3 366	1 460
Polonia		2 855	761	897	231
Holanda		-	-	-	-
Otros		3 549	1 239	9 499	3 922
Tubos de acero	t	52 783	16 997	63 170	20 777
U. R. S. S.		34 047	10 304	37 406	10 870
Japón		3 248	1 067	6 889	2 482
Alemania (República Federal)		2 589	1 057	5 740	2 226
Bulgaria		9 740	2 759	10 428	3 770
Reino Unido		160	157	423	260
Canadá		-	-	-	-
Holanda		-	-	-	-
Otros		2 999	1 653	2 284	1 169

11- IMPORTACIONES POR PRODUCTOS Y PAISES SELECCIONADOS (Continuación)

Productos y países	Unidad	1973 Cantidad	1973 Valor Miles de pesos	1974 Cantidad	1974 Valor Miles de pesos	1975 Cantidad	1975 Valor Miles de pesos
Plantas completas	MP	-	41 202	-	86 394	-	191 064
U. R. S. S.		-	21 126	-	38 956	-	64 959
Francia		-	474	-	7 980	-	22 339
Italia		-	24	-	813	-	19 959
Suecia		-	3 219	-	6 797	-	15 945
Austria		-	-	-	-	-	14 006
Argentina		-	-	-	48	-	10 746
Japón		-	9 231	-	10 359	-	10 090
Checoslovaquia		-	3 608	-	6 025	-	8 492
R. F. A.		-	-	-	178	-	7 269
Canadá		-	-	-	230	-	3 489
Otros		-	3 520	-	15 008	-	13 770
Motores estacionarios diessel	U	5 320	3 029	4 456	4 163	3 476	6 394
Alemania (República Democrática)		4 633	2 055	3 129	2 099	2 243	2 215
U. R. S. S.		659	967	1 229	1 787	777	1 323
Reino Unido		10	4	10	8	49	382
Italia		17	2	33	191	402	2 472
Checoslovaquia		1	1	-	-	-	-
Otros		-	-	55	78	5	2
Otros motores de petróleo	U	1 210	5 588	2 542	8 295	1 320	7 245
U. R. S. S.		587	2 048	692	1 811	768	2 228
Francia		64	1 147	216	2 652	11	2 217
Suecia		187	1 590	345	1 726	72	1 181
Dinamarca		-	-	-	-	37	369
Polonia		-	-	123	416	99	334
Japón		32	63	414	491	170	196
Otros		340	740	752	1 199	163	720
Implementos agrícolas	U	.	439	.	10 890	26 687	14 990
España		2 802	1 316	...	1 796	3 649	4 211
Italia		...	628	...	1 696	1 434	3 834
Suecia		145	524	430	1 427	470	1 616
U. R. S. S.		...	580	690	1 541	1 013	1 445
Hungría		2	2	285	1 384	261	1 197
Argentina		-	-	978	1 959	298	711
Japón		3 513	125	2 727	272	10 770	455
Otros		2 593	264	5 510	815	8 792	1 521
Tractores	U	.	13 459	3 483	13 099	3 342	13 006
U. R. S. S.		3 605	13 425	3 194	11 688	2 943	11 487
Alemania (República Democrática)		2	10	-	-	-	-
Bulgaria		...	21	10	40	-	-
Rumania		11	3	-	-	-	-
Otros		-	-	279	1 371	399	1 519
Alzadoras de caña	U	1 123	1 709	426	2 018	2 110	7 815
U. R. S. S.		1 123	1 709	426	2 018	2 110	7 815
Carretas para caña	U	-	-	4	29	2 209	7 646
U. R. S. S.		-	-	-	-	2 209	7 646
Otros		-	-	4	29	-	-

186

11- IMPORTACIONES POR PRODUCTOS Y PAISES SELECCIONADOS (Continuación

Productos y países	Unidad	1976 Cantidad	1976 Valor Miles de pesos	1977 Cantidad	1977 Valor Miles de pesos
Plantas completas	MP	-	261 805	-	194 192
U. R. S. S.		-	76 126	-	90 860
Francia		-	3 210	-	21 961
Italia		-	23 654	-	11 470
Suecia		-	4 587	-	16 348
Austria		-	16 182	-	11 303
Argentina		-	22 876	-	15 377
Japón		-	21 954	-	130 979
Checoslovaquia		-	4 727	-	5 697
R. F. A.		-	5 575	-	7 657
Canadá		-	3 042	-	1 123
Otros		-	74 872	-	181 417
Motores estacionarios Diessel	U	2 415	6 505	4 229	6 672
Alemania (República Democrática)		1 101	2 126	2 398	2 331
U. R. S. S.		844	1 544	328	1 030
Reino Unido		46	293	-	-
Italia		343	2 469	408	2 223
Checoslovaquia		15	27	-	-
Otros		66	46	1 095	1 088
Otros motores de petróleo	U	1 298	8 463	1 168	4 182
U. R. S. S.		438	2 679	572	2 756
Francia		34	187	30	169
Suecia		293	3 159	57	656
Dinamarca		89	925	-	-
Polonia		-	-	-	-
Japón		9	22	14	63
Otros		435	1 491	495	538
Implementos agrícolas	U	18 042	15 070	4 475	7 548
España		6 909	10 105	1 518	2 408
Italia		351	632	75	94
Suecia		30	92	-	-
U. R. S. S.		1 093	1 833	2 008	3 206
Hungría		100	464	-	-
Argentina		15	42	-	-
Japón		-	-	...	20
Otros		9 544	1 902	874	1 820
Tractores	U	11 353	43 929	6 102	24 809
U. R. S. S.		10 352	39 943	6 097	24 723
Alemania (República Democrática)		-	-	-	-
Bulgaria		-	-	2	22
Rumania		1	5	3	64
Otros		1 000	3 981	-	-
Alzadoras de caña	U	1 300	4 008	301	2 337
U. R. S. S.		1 300	4 008	301	2 337
Carretas para caña	U	-	784	...	1 943
U. R. S. S.		-	784	...	1 943
Otros		-	-	...	-

11- IMPORTACIONES POR PRODUCTOS Y PAISES SELECCIONADOS (Continuación)

Productos y países	Unidad	1973 Cantidad	1973 Valor Miles de pesos	1974 Cantidad	1974 Valor Miles de pesos	1975 Cantidad	1975 Valor Miles de pesos
Maquinas herramientas	U	.	4 121	3 826	8 088	2 246	6 679
U. R. S. S.		409	1 273	710	1 937	889	2 949
Reino Unido		...	26	17	194	3	121
Corea (República Popular)		102	260	595	1 652	194	460
Bulgaria		923	1 689	2 330	2 964	498	1 121
Otros		411	873	174	1 341	662	2 028
Bulldozers	U	.	3 922	301	7 210	708	24 507
U. R. S. S.		150	2 118	140	2 008	30	433
Italia		...	104	25	606	75	2 105
Japón		40	1 700	136	4 596	603	21 969
Otros		-	-	-	-	-	-
Excavadoras y grúas	U	490	11 731	477	10 608	344	16 948
Japón		52	2 154	9	200	112	5 276
España		5	42	15	1 060	40	3 900
U. R. S. S.		329	7 638	391	8 200	112	3 302
Rumania		80	1 440	6	91	35	2 119
Alemania (República Democrática)		-	-	32	600	40	1 578
Otros		24	457	24	457	5	773
Tractocargadores		110	2 552	210	4 024	343	7 362
España		-	-	88	1 489	212	4 563
U. R. S. S.		82	2 082	98	2 009	66	1 353
Japón		-	-	14	355	25	761
Suecia		28	470	10	171	40	685
Otros		-	-	-	-	-	-
Bombas para agua para pozos profundos	U	686	1 099	608	1 059	1 599	4 459
México		-	-	-	-	120	1 245
Italia		21	183	-	-	162	1 152
U. R. S. S.		305	451	564	953	496	1 016
Argentina		-	-	34	66	755	851
Japón		353	435	-	-	66	195
Otros		7	30	10	40	-	-
Rodamientos	MP	-	4 398	-	6 641	-	8 175
Japón		-	220	-	532	-	2 568
U. R. S. S.		-	2 384	-	3 284	-	1 751
Austria		-	97	-	235	-	808
Italia		-	216	-	156	-	762
Suecia		-	327	-	218	-	516
Checoslovaquia		-	368	-	786	-	394
Otros		-	786	-	1 430	-	1 376
Accesorios y piezas para equipos agrícolas	MP	-	21 019	-	28 590	-	24 538
U. R. S. S.		-	11 972	-	14 346	-	9 643
España		-	2 177	-	2 926	-	3 390
Italia		-	1 169	-	2 004	-	2 449
Alemania (República Democrática)		-	892	-	724	-	1 599
Reino Unido		-	417	-	1 184	-	1 339
Corea (República Popular)		-	746	-	1 979	-	1 224
Otros		-	3 646	-	5 427	-	4 894

11- IMPORTACIONES POR PRODUCTOS Y PAISES SELECCIONADOS (Continuación

Productos y países	Unidad	1976 Cantidad	1976 Valor Miles de pesos	1977 Cantidad	1977 Valor Miles de pesos
Maquinas herramientas	U	1 773	6 093	1 255	7 760
U. R. S. S.		308	1 787	430	3 561
Reino Unido		2	11	-	-
Corea (República Popular)		1	0	-	-
Bulgaria		823	2 200	506	2 936
Otros		639	2 095	319	1 263
Bulldozers	U	360	7 716	288	4 690
U. R. S. S.		251	3 709	288	4 690
Italia		-	-	-	-
Japón		109	4 007	-	-
Otros		-	-	-	-
Excavadoras y grúas	U	628	26 312	447	18 083
Japón		123	4 380	3	614
España		53	4 887	34	1 121
U. R. S. S.		404	11 695	390	13 153
Rumania		10	1 137	-	-
Alemania (República Democrática)		30	1 161	12	416
Otros		8	3 052	8	2 779
Tractocargadores		66	1 259	219	2 466
España		37	648	37	617
U. R. S. S.		29	611	182	1 849
Japón		-	-	-	-
Suecia		-	-	-	-
Otros		-	-	-	-
Bombas para agua para pozos profundos	U	963	2 173	1 503	3 053
México		294	1 094	902	1 829
Italia		-	-	-	-
U. R. S. S.		363	798	472	990
Argentina		286	257	-	-
Japón		-	-	-	-
Otros		20	24	129	234
Rodamientos	MP	-	10 143	-	11 386
Japón		-	1 701	-	3 324
U. R. S. S.		-	4 645	-	5 570
Austria		-	582	-	27
Italia		-	417	-	146
Suecia		-	255	-	213
Checoslovaquia		-	888	-	40
Otros		-	1 655	-	2 066
Accesorios y piezas para equipos agrícolas	MP	-	21 977	-	31 603
U. R. S. S.		-	12 850	-	20 069
España		-	2 414	-	1 388
Italia		-	656	-	2 327
Alemania (República Democrática)		-	610	-	801
Reino Unido		-	1 465	-	708
Corea (República Popular)		-	456	-	905
Otros		-	3 526	-	5 405

11- IMPORTACIONES POR PRODUCTOS Y PAISES SELECCIONADOS (Continuación)

Productos y países	Unidad	1973 Cantidad	1973 Valor Miles de pesos	1974 Cantidad	1974 Valor Miles de pesos	1975 Cantidad	1975 Valor Miles de pesos
Accesorios y piezas para tractores	MP	-	22 987	-	19 728	-	24 052
U. R. S. S.		-	15 754	-	13 204	-	17 224
Rumania		-	2 156	-	1 734	-	1 618
Bulgaria		-	971	-	1 069	-	831
Alemania (República Democrática)		-	2 040	-	1 493	-	1 613
Italia		-	1 171	-	983	-	1 965
Otros		-	895	-	1 245	-	801
Accesorios y piezas para equipos y máquinas de construcción	MP	-	18 867	-	16 854	-	31 302
Japón		-	410	-	1 266	-	7 253
U. R. S. S.		-	4 323	-	4 171	-	6 731
Francia		-	6 479	-	4 139	-	6 210
España		-	2 155	-	2 533	-	3 041
Reino Unido		-	2 064	-	1 861	-	2 537
Italia		-	551	-	807	-	1 961
R. D. A.		-	1 593	-	1 365	-	1 255
Otros		-	1 292	-	712	-	2 314
Accesorios y piezas para vías férreas	MP	-	1 190	-	1 563	-	2 588
U. R. S. S.		-	922	-	1 210	-	1 242
Francia		-	-	-	168	-	1 017
Otros		-	268	-	185	-	329
Accesorios y piezas para equipos ferroviarios	MP	-	5 246	-	7 662	-	11 480
Canadá		-	491	-	217	-	2 126
México		-	48	-	111	-	1 050
Reino Unido		-	378	-	726	-	1 010
Hungría		-	938	-	896	-	909
Japón		-	2	-	549	-	905
España		-	37	-	99	-	894
Francia		-	640	-	695	-	861
Otros		-	2 712	-	4 369	-	3 725
Automóviles y autos rurales	U	2 126	3 747	8 804	20 044	8 991	30 319
Argentina		-	-	4 994	12 788	7 063	26 749
U. R. S. S.		880	1 444	2 530	4 097	1 898	3 492
Italia		6	11	-	-	12	48
Bulgaria		-	-	-	-	18	30
Otros		1 240	2 292	1 280	3 159	-	-

108

11- IMPORTACIONES POR PRODUCTOS Y PAISES SELECCIONADOS (Continuación)

Productos y países	Unidad	1976 Cantidad	1976 Valor Miles de pesos	1977 Cantidad	1977 Valor Miles de pesos
Accesorios y piezas para tractores	MP	-	20 952	-	30 842
U. R. S. S.		-	14 808	-	25 990
Rumania		-	1 243	-	758
Bulgaria		-	1 051	-	1 093
Alemania (República Democrática)		-	2 000	-	1 857
Italia		-	696	-	786
Otros		-	1 154	-	358
Accesorios y piezas para equipos y máquinas de construcción	MP	-	735	-	932
Japón		-	5	-	37
U. R. S. S.		-	63	-	331
Francia		-	-	-	4
España		-	29	-	-
Reino Unido		-	153	-	16
Italia		-	343	-	506
R. D. A.		-	-	-	-
Otros		-	142	-	38
Accesorios y piezas para vías férreas	MP	-	6 611	-	-
U. R. S. S.		-	2 047	-	-
Francia		-	2 152	-	-
Otros		-	2 412	-	-
Accesorios y piezas para equipos ferroviarios	MP	-	20 518	-	15 373
Canadá		-	2 404	-	148
México		-	557	-	1 075
Reino Unido		-	1 059	-	243
Hungría		-	957	-	1 510
Japón		-	4 699	-	3 769
España		-	668	-	-
Francia		-	408	-	260
Otros		-	9 766	-	8 368
Automóviles y autos rurales	U	12 328	42 023	4 902	11 453
Argentina		10 189	37 459	1 666	4 799
U. R. S. S.		2 059	3 899	3 230	6 595
Italia		-	-	-	-
Bulgaria		-	-	-	-
Otros		80	665	6	59

11- IMPORTACIONES POR PRODUCTOS Y PAISES SELECCIONADOS (Continuación)

Productos y países	Unidad	1973 Cantidad	1973 Valor Miles de pesos	1974 Cantidad	1974 Valor Miles de pesos	1975 Cantidad	1975 Valor Miles de pesos
Omnibus	U	1 257	7 410	1 609	8 523	1 794	12 603
U. R. S. S.		982	4 341	1 162	5 185	1 192	5 305
Japón		205	2 769	261	2 827	-	-
España		60	182	171	490	118	379
Otros		10	118	15	41	484	6 919
Camiones	U	3 464	23 897	5 456	38 386	7 229	61 920
España		1 143	8 382	1 172	5 332	2 855	22 912
Japón		621	5 749	1 710	13 535	2 130	19 519
U. R. S. S.		1 620	8 640	1 609	9 531	1 830	12 220
Argentina		-	-	896	9 092	414	7 269
Otros		80	1 126	69	896	-	-
Accesorios y piezas para equipos automotrices	MP	-	42 550	-	48 121	-	56 372
U. R. S. S.		-	18 939	-	18 716	-	20 849
Japón		-	2 603	-	5 594	-	6 278
España		-	2 685	-	2 097	-	4 787
Argentina		-	-	-	1 057	-	3 797
Reino Unido		-	3 571	-	4 148	-	3 665
Francia		-	2 654	-	2 866	-	2 693
Checoslovaquia		-	2 535	-	2 021	-	2 498
Bulgaria		-	2 070	-	3 175	-	2 391
Italia		-	1 643	-	1 795	-	2 053
Alemania (República Democrática)		-	2 127	-	1 626	-	1 631
Otros		-	3 721	-	5 026	-	5 730
Barcos de pesca	U	2	56	11	10 485	39	38 238
España		-	-	-	-	6	34 007
Perú		2	56	10	1 410	31	4 172
Japón		-	-	1	9 075	-	-
Argentina		-	-	-	-	2	59
Otros		-	-	-	-	-	-
Barcos de travesía	U	5	6 956	7	31 171	.	32 834
R. F. A.		-	-	3	20 806	...	15 576
Japón		-	-	1	7 434	...	13 190
Otros		5	6 956	3	2 931	...	4 068
Otros barcos	U	2	2 068	4	7 439	.	1 230
U. R. S. S.		-	-	-	-	...	770
Reino Unido		-	-	-	-	...	460
Otros		2	2 068	4	7 439	-	-

11- IMPORTACIONES POR PRODUCTOS Y PAISES SELECCIONADOS (Conclusión

Productos y países	Unidad	1976 Cantidad	1976 Valor Miles de pesos	1977 Cantidad	1977 Valor Miles de pesos
Omnibus	U	2 261	13 874	1 711	18 009
U. R. S. S.		1 703	8 623	1 419	9 757
Japón		301	4 413	292	9 252
España		257	838	-	-
Otros		-	-	-	-
Camiones	U	5 876	58 809	4 423	50 773
España		1 703	16 247	40	406
Japón		70	767	-	-
U. R. S. S.		2 747	18 653	2 811	21 990
Argentina		1 152	19 763	1 502	26 067
Otros		204	3 379	70	2 310
Accesorios y piezas para equipos automotrices	MP	-	72 097	-	86 480
U. R. S. S.		-	22 153	-	49 462
Japón		-	11 795	-	3 233
España		-	7 918	-	3 996
Argentina		-	9 618	-	13 101
Reino Unido		-	4 899	-	3 317
Francia		-	2 096	-	1 658
Checoslovaquia		-	2 912	-	2 418
Bulgaria		-	3 160	-	2 786
Italia		-	2 452	-	392
Alemania (República Democrática)		-	1 448	-	1 944
Otros		-	3 646	-	4 173
Barcos de pesca	U	11	46 277	6	26 685
España		8	45 720	6	26 685
Perú		3	557	-	-
Japón		-	-	-	-
Argentina		-	-	-	-
Otros		-	-	-	-
Barcos de travesía	U	...	91 312	13	108 932
R. F. A.		3	57	-	-
Japón		9	13 051	2	21 120
Otros			78 204	11	87 812
Otros barcos	U	26	588	113	10 595
U. R. S. S.		25	2 098	105	4 071
Reino Unido		-	-	6	3 024
Otros		1	2 490	2	3 500

CAPITULO XI
EDUCACION

EDUCACION

OBSERVACIONES

Círculo infantil

Constituye la unidad de base del Instituto de la Infancia y su objetivo es contribuir al desarrollo integral de los niños menores de 6 años, mediante la aplicación de un Plan Educacional que comprende su formación física e intelectual, estética y moral. La educación y la atención que se presta en los Círculos Infantiles está en estrecha colaboración con la familia.

Los Círculos Infantiles están clasificados de acuerdo a su funcionamiento en externos y mixtos. Los mixtos se caracterizan por tener su capacidad y su matrícula dividida en externa e interna.

Los externos y mixtos están estructurados en: años de vida (0-1 año, 1-2 años, etc.) y grupos tradicionales (lactantes, parvulitos, párvulos y prescolares).

Capacidad

Es la capacidad de matrícula instalada en los Círculos Infantiles de acuerdo a la cifra autorizada al final del período informado ya estén funcionando o cerrados. De ella se desglosará la capacidad de matrícula de 0-1 año.

Matrícula promedio

Es la cantidad media de los niños matriculados en los Círculos Infantiles en un período determinado.

Matrícula final

Es la cantidad de niños matriculados en los Círculos Infantiles el último día del período informado, este indicador nos permitirá conocer la cantidad total de niños agrupados por edades.

Asistencia promedio

Es la cantidad media de la asistencia de los niños matriculados en los Círculos. Se obtiene al dividir la suma diaria de la asistencia entre el total de días laborados.

Personal técnico educacional

Se refiere a todo el personal que posee educación pedagógica y que trabaja directamente con los niños. Incluye a las educadoras graduadas y las educadoras B, así como las asistentes A y B.

Madres beneficiadas

Son las trabajadoras que tienen niños matriculados en los Círculos, se clasificarán por el Sector donde trabaja.

Asesoras docentes

Son las compañeras encargadas de garantizar el desarrollo de las actividades educativas en la Institución de acuerdo a los planes y programas establecidos.

Educadoras graduadas

Son las compañeras graduadas en las escuelas para educadoras de los Círculos Infantiles que son situadas en las unidades para atender conjuntamente con la Directora el trabajo educativo de todos los grupos de la unidad.

Educación de adultos

Comprende las actividades relacionadas con la educación de adultos. Incluye las escuelas dedicadas a impartir la educación primaria y media general, así como también la enseñanza de idiomas, a los adultos, a través de cursos establecidos para estos tipos de educación. Se divide en Educación Obrera y Campesina (EOC) que imparte la educación primaria, la educación Secundaria Obrera y Campesina (SOC) y la Facultad Obrera

///

y Campesina que imparte la educación preuniversitaria y las escuelas de idiomas que imparten el conocimiento de un idioma sin elevar el nivel cultural.

Las actividades se imparten en los centros de superación, en aulas independientes y en escuelas en centros de trabajo.

Educación juvenil

Comprende las actividades relacionadas con la educación juvenil. Incluye las escuelas dedicadas a elevar la escolaridad de los jóvenes con gran retraso escolar entre 13 y 16 años, proporcionándoles a la vez el aprendizaje de un oficio.

Educación especial

Comprende las actividades relacionadas con la educación especial. Es la que se imparte a los alumnos que desde el punto de vista físico, mental, emocional o social, presentan alguna anomalía.

Se clasifican según la especialidad en: trastorno de la conducta, retrasados mentales, sordos, hipoacústicos, ciegos, débiles de visión, impedidos motores y además en hospitalaria.

Educación superior

Comprende las actividades relacionadas con la educación superior. Incluye los cursos diurnos, vespertinos-nocturnos y dirigido que se ofrecen en las escuelas de nivel superior.

Otras

Comprende las actividades que por sus características no pueden ser ubicadas en las anteriores educaciones, entre ellas, las escuelas para la preparación de cubanos que pasarán cursos en el extranjero o viceversa.

Escuela

Es un conjunto de alumnos (estudiante) de uno o varios grados o años de estudio, organizados para recibir educación de determinado nivel o tipo dada por uno o varios maestros o profesores bajo la autoridad de un director. Las escuelas pueden tener alumnos con régimen de internos, externos, semi-internos por separado o cualquier combinación de ellos.

Personal docente

Persona que tiene dentro de sus funciones impartir clases y asegurar el éxito del proceso docente-educativo en algún tipo o nivel de educación; asesorar, inspeccionar y/o elaborar todo lo relacionado con planes y programas de estudio y con la organización escolar, dirige y orienta la política educacional.

Alumno matriculado

Es el conjunto de alumnos que se encuentra recibiendo educación en un establecimiento docente, en un nivel o tipo de educación, es una instancia político-administrativa, etc.

Educadora "B"

Son las compañeras que después de haber pasado cursos de superación, son situadas en los Círculos para atender conjuntamente con la Dirección el trabajo educativo de todos los grupos de la unidad. (No graduadas en las Escuelas para Educadoras).

Asistentes

Son las compañeras que trabajan directamente con los niños en las actividades educativas programadas, garantizando su correcta realización así como el cumplimiento del horario de vida establecido para su grupo, garantizando la integridad y la vida de los niños y velando por su salud, estando clasificadas como "A" y "B" según su calificación.

Educación primaria

Comprende las actividades relacionadas con la educación primaria, incluyendo las escuelas dedicadas a impartir la educación primaria (primero a sexto grado) en cursos del sistema regular de educación. También incluye el nivel primario de las escuelas de arte y de las escuelas de iniciación deportiva. Se clasifican las escuelas por sector urbano y rural, según la ubicación territorial de las mismas.

Educación media general

Comprende las actividades relacionadas con la educación media general; incluye las escuelas dedicadas a impartir la educación secundaria básica y preuniversitaria en cursos del sistema regular de educación.

Educación secundaria básica

Comprende las actividades relacionadas con la educación secundaria básica; incluye las escuelas dedicadas a impartir la educación secundaria básica (séptimo a noveno grado), en cursos del sistema regular de educación. También incluye el nivel de secundaria básica de las escuelas de arte y escuelas de iniciación deportiva. Se clasifican por tipo de escuela en: urbana, rurales, en el campo y vocacionales.

Educación preuniversitaria

Comprende las actividades relacionadas con la educación preuniversitaria incluye las escuelas dedicadas a impartir la educación preuniversitaria (décimo a duodécimo grado), en cursos del sistema regular de educación. Se clasifican por tipo de escuela en: urbana, en el campo, vocacional y escuela militar.

Educación técnica y profesional

Comprende las actividades relacionadas con la educación técnica y profesional incluye las escuelas dedicadas a la formación de obreros calificados y técnicos medios para satisfacer las necesidades de los organismos de producción y servicios. Comprende los cursos diurnos, vespertinos-nocturnos y dirigido. Se clasifican también en esta educación los cursos de formación completa, desarrollados por los organismos del país, por medios propios y que proporcionan a los trabajadores en ejercicio o de nueva incorporación los niveles de obrero calificado y técnico medio, reconocido, en diplomas otorgado al efecto.

Formación de personal docente

Comprende las actividades relacionadas con la formación de personal docente de nivel medio, tanto en cursos diurnos como dirigido.

Alumnos que terminaron el año escolar (matrícula final)

Es la matrícula registrada al final del curso o año escolar. Es igual a la matrícula inicial más el total de altas, menos el total de bajas.

Aprobados

Es el alumno que, de acuerdo con su plan, ha vencido satisfactoriamente los estudios correspondientes a una asignatura, grado o año de estudio. Este término se utiliza para designar a los alumnos que han vencido satisfactoriamente los estudios, en o hasta una fecha, correspondiente a una prueba o a una asignatura.

Alumnos graduados

Es el alumno que ha finalizado satisfactoriamente los estudios correspondientes a un nivel o tipo de educación dado. Es el aprobado del grado o año de estudio terminal de un nivel o tipo de educación.

Interno o becario

Es el alumno que recibe durante el tiempo que permanece matriculado, además de la educación y los medios y materiales de enseñanza, alimentos, vestuario y albergue.

1 - INDICADORES GENERALES DE LOS CIRCULOS INFANTILES

Concepto	1972	1973	1974	1975	1976	1977	1978	1979
Número de Unidades	633	642	654	658	674	713	766	802
Capacidad al final del año	42 516	42 172	43 581	47 147	50 463	57 788	70 639	80 509
Matrícula promedio anual	45 967	51 807	54 570	59 856	64 086	65 598	72 730	88 430
Matrícula final	48 778	52 235	56 717	60 424	65 236	62 928	86 263	92 103
Asistencia promedio anual	31 870	34 630	36 633	40 361	42 312	44 957	47 267	55 398
Personal técnico educacional	5 655	6 330	6 964	8 463	9 113	10 698	12 461	13 706
Número de madres beneficiadas	40 837	45 136	50 043	54 179	60 119	58 007	77 333	83 439

2 - UNIDADES Y CAPACIDADES DE LOS CIRCULOS INFANTILES

Concepto	1972	1973	1974	1975	1976	1977	1978	1979
Número de Unidades	633	642	654	658	674	713	766	802
Externos	586	608	624	635	650	696	750	-
Internos	13	11	3	-	-	-	-	788
Mixtos	34	23	27	23	24	17	16	14
Capacidad al final del año	42 516	42 172	43 581	47 147	50 463	57 788	70 639	80 509
De ello: de 0-1 año	5 121	5 181	5 191	5 707	5 612	7 108	8 732	9 453
Internos	3 483	2 404	2 121	1 913	1 882	1 503	1 294	1 288

3 - PERSONAL TECNICO EDUCACIONAL DE LOS CIRCULOS INFANTILES

Concepto	1974	1975	1976	1977	1978	1979
Total	6 964	8 463	9 113	10 698	12 461	13 706
Asesoras docentes	-	-	-	357	424	485
Educadoras graduadas	-	164	314	496	1 288	1 987
Educadoras "B"	387	309	316	306	1 855	348
Asistentes "A"	2 595	3 463	4 391	4 114	3 633	2 537
Asistentes "B"	3 982	4 527	4 092	5 425	5 261	7 560
Auxiliares Pedagógicas						789

4 - PROMEDIO NIÑOS MATRICULADOS EN CIRCULOS INFANTILES

Concepto	1972	1973	1974	1975	1976	1977	1978	1979
Total	45 967	51 807	54 570	59 856	64 086	65 598	72 730	88 430
Externos	42 941	49 609	53 309	58 933	63 355	65 061	72 212	87 946
De: 0-1 año	5 186	5 163	4 723	4 899	5 474	4 677	6 450	8 986
1-2 años	5 822	7 047	7 590	8 347	8 533	8 964	10 495	13 187
2-3 años	7 219	8 737	9 411	10 350	10 580	11 115	13 871	17 399
3-4 años	8 924	10 801	11 635	12 795	13 080	13 741	15 335	19 150
4-5 años	8 986	10 814	12 045	13 890	15 989	15 565	15 881	18 482
5-6 años	6 804	7 047	7 905	8 652	9 699	10 999	10 180	10 742
Internos	3 026	2 198	1 261	923	731	537	518	484
De: 0-1 año	202	160	66	42	41	47	49	43
1-2 años	232	182	99	71	51	37	51	46
2-3 años	371	291	158	112	82	59	75	84
3-4 años	634	498	271	192	139	101	99	87
4-5 años	735	545	359	269	207	135	129	117
5-6 años	852	522	308	237	211	158	115	107
Promedio de niños de 0-2 años por 10 000 niños de 0-2 años	...	...	341	391	431	435	628	885
Promedio de niños de 3-5 años por 10 000 niños de 3-5 años	...	...	450	495	543	608	686	856

5 - PROMEDIO NIÑOS ASISTENTES EN CIRCULOS INFANTILES

Concepto	1972	1973	1974	1975	1976	1977	1978	1979
Total	31 870	34 630	36 633	40 361	42 312	44 957	47 267	55 398
Externos	29 625	33 030	35 733	39 689	41 782	44 570	46 856	55 006
De: 0-1 año	2 982	2 916	2 749	2 873	3 113	2 749	3 317	4 110
1-2 años	2 537	2 966	3 227	3 569	3 576	5 775	6 359	7 570
2-3 años	5 329	6 231	6 780	7 497	7 512	7 685	8 975	10 944
3-4 años	7 092	8 293	9 023	9 976	9 998	9 588	10 313	12 526
4-5 años	6 971	7 502	8 255	9 351	10 689	10 840	10 681	12 252
5-6 años	4 714	5 122	5 699	6 423	6 894	7 933	7 211	7 604
Internos	2 245	1 600	900	672	530	387	411	392
De: 0-1 año	126	102	45	28	25	32	29	20
1-2 años	152	121	63	47	34	25	42	38
2-3 años	273	219	114	84	62	45	61	73
3-4 años	448	359	188	138	101	74	83	73
4-5 años	621	398	244	187	152	97	105	100
5-6 años	625	401	246	188	156	114	91	88

6 - NUMERO DE MADRES BENEFICIADAS POR CIRCULOS INFANTILES

Concepto	1974	1975	1976	1977	1978	1979
Total	50 043	54 179	60 119	58 007	77 333	83 439
En la actividad agrícola	1 577	1 897	1 943	2 353	1 707	1 665
En la actividad industrial	5 346	5 717	6 115	5 462	6 418	7 046
En la actividad de servicios	38 946	41 966	46 651	44 994	63 299	68 242
En otras actividades	4 174	4 599	5 410	5 198	5 909	6 486

7 - INDICADORES GENERALES DE LA EDUCACION

Concepto	1972/73	1973/74	1974/75	1975/76	1976/77	1977/78	1978/79	1979/80
Escuelas por educaciones	.	.	18 914	18 947	18 201	16 878	17 376	17 016
Prescolar	-	-	-	-	-	6	2	3
Primaria	15 474	15 561	15 547	14 886	14 163	13 366	13 115	12 675
Secundaria Básica	459	502	578	672	793	903	1 038	1 128
Preuniversitaria	39	44	49	61	75	119	150	179
Vocacional	...	9	15	18	18	14	14	11
Formación personal docente	354	329	303	299	344	113	124	127
Técnica y Profesional	93	113	134	239	266	329	337	355
MINED	93	113	132	157	199	258	268	270
Otros Organismos	-	-	2	82	67	71	69	85
Adultos	.	.	1 782	2 341	2 105	1 627	2 198	2 113
EOC	...	...	579	849	763	548	1 090	1 004
SOC	633	873	990	1 091	1 027	817	780	767
FOC	151	173	159	228	244	202	234	248
Idiomas	51	49	54	58	71	60	94	94
Curso dirigido Cuadros PCC	-	-	-	115	-	-	-	-
Educación Juvenil	473	437	358	282	246	175	149	141
Especial	127	136	142	143	162	194	219	253
Superior	4	4	4	4	27	27	29	30
MES	-	-	-	-	11	11	13	13
MINED	4	4	4	4	10	10	10	11
MINSAP	-	-	-	-	3	3	3	3
Otros Organismos	-	-	-	-	3	3	3	3
Otras	-	1	2	2	2	5	1	1
Personal docente por educaciones	132 297	144 001	151 578	167 253	193 384	195 726	204 143	203 137
Prescolar	-	-	-	-	-	4 979	5 015	4 713
Primaria	68 699	71 906	78 451	81 830	85 620	77 541	77 605	77 063
Secundaria Básica	15 434	19 813	24 541	30 052	41 311	42 222	49 357	50 815
Preuniversitaria	1 300	1 662	1 963	2 703	3 838	7 364	8 779	9 738
Formación personal docente	2 511	2 701	3 353	3 683	3 581	5 063	5 811	6 078
Técnica y Profesional	4 652	5 464	6 173	7 095	8 756	11 673	14 630	15 018
MINED	4 652	5 464	6 122	6 911	8 594	11 503	12 913	12 697
Otros Organismos	-	-	51 (b)	184 (b)	162 (b)	170 (b)	1 717	2 321
Adultos	30 861	32 947	26 501	31 176	37 646	34 125	28 529	24 201
EOC	23 069	23 158	15 786	18 814	24 245	19 877	15 390	11 200
SOC	2 442	3 579	4 203	5 978	7 648	9 809	8 535	8 485
FOC	1 815	2 466	3 004	4 544	4 987	3 524	3 600	3 548
Idiomas	598	545	570	898	766	915	1 004	968
Planes Especiales	2 937	3 199	2 938	-	-	-	-	-
Curso dirigido Cuadros PCC	-	-	-	942	-	-	-	-
Educación Juvenil	2 583	2 504	2 232	1 861	1 626	1 466	1 351	1 194
Especial	1 560	1 913	2 392	2 347	2 950	2 440	2 892	3 282
Superior	4 697	5 022	5 847	6 326	7 892	8 827	10 139	10 736
MES	-	-	-	-	4 519	5 122	5 430	5 685
MINED	4 697	4 910	5 725	6 201	2 364	2 563	2 959	3 234
MINSAP	-	-	-	-	825	871	1 413	1 476
Otros Organismos	-	112	122	125	184	271	337	341
Otras	-	69	125	180	164	26	35	299

Véase la nota al final de la tabla.

7 - INDICADORES GENERALES DE LA EDUCACION (Continuación)

Concepto	1972/73	1973/74	1974/75	1975/76	1976/77	1977/78	1978/79	1979/80
Número de Alumnos por Educaciones	2 665 335	2 838 564	2 964 118	3 267 473	3 547 995	3 573 727	3 506 979	3 401 063
Prescolar	119 506	118 491	122 099	126 565	151 294	151 314	134 818	122 637
Primaria	1 733 208	1 780 775	1 801 191	1 795 752	1 747 738	1 693 942	1 626 386	1 550 323
Secundaria Básica	200 448	239 437	307 209	382 643	485 878	556 845	645 944	690 503
Preuniversitaria	22 033	26 152	30 315	37 672	49 231	88 743	113 344	135 349
Formación personal docente	59 980	72 996	88 137	94 229	111 500	123 684	116 737	109 905
Técnica y Profesional	41 940	56 959	94 634	114 653	159 440	194 032	198 261	214 615
MINED	41 940	56 959	80 171	99 974	145 205	173 353	179 844	180 494
Otros Organismos	-	-	14 463	14 679	14 235	20 679	18 417	34 121
Adultos	398 003	444 480	411 980	594 820	701 259	605 247	500 880	391 990
EOC	278 707	278 990	208 636	292 087	383 364	335 806	271 309	163 495
SOC	28 139	48 478	68 702	108 103	159 979	166 124	133 319	143 461
FOC	28 088	44 579	59 008	105 485	111 895	70 953	65 399	58 378
Idiomas	24 994	25 234	25 687	35 649	36 021	32 364	30 853	26 656
Planes Especiales	38 075	47 199	49 947	31 849	-	-	-	-
Curso dirigido Cuadros PCC	-	-	-	21 647	-	-	-	-
Educación Juvenil	32 604	32 058	27 624	22 926	19 981	16 654	12 941	12 266
Especial	8 878	10 423	11 582	12 483	13 548	18 222	22 360	25 026
Superior	48 735	55 635	68 451	84 750	107 091	122 456	133 014	146 240
MES	-	-	-	-	61 694	67 912	70 017	72 778
MINED	48 735	55 435	68 051	83 957	37 871	44 472	49 999	57 389
MINSAP	-	-	-	-	5 968	7 566	9 542	11 428
Otros Organismos	-	200	400	793	1 558	2 506	3 456	4 645
Otras	-	1 158	896	980	1 035	2 588	2 264	2 209
Número de becarios por Educaciones	200 240	257 768	314 543	382 153	501 915	550 526	569 382	580 052
Prescolar	-	-	-	-	-	141	346	189
Primaria	51 579	46 915	46 089	47 751	51 254	52 684	53 521	50 769
Secundaria Básica	56 343	88 855	122 359	156 848	227 007	240 185	252 798	259 217
Preuniversitaria	4 034	7 648	13 533	19 812	29 557	60 270	71 882	82 987
Formación personal docente	24 782	31 506	40 040	45 731	45 415	40 835	39 105	35 613
Técnica y Profesional	24 539	36 532	60 112	72 942	99 462	103 020	100 579	99 901
MINED	24 539	36 532	52 599	65 209	91 779	95 397	90 631	86 690
Otros Organismos	-	-	7 513	7 773	7 683	7 623	9 948	13 211
Adultos	10 822	16 127	79	23	9	512	-	-
EOC	9 920	-	-	-	-	160	-	-
SOC	-	155	-	-	-	200	-	-
FOC	275	189	-	-	-	152	-	-
Idiomas	627	-	79	23	9	-	-	-
Planes Especiales	-	15 783	-	-	-	-	-	-
Curso dirigido Cuadros PCC	-	-	-	-	-	-	-	-
Educación Juvenil	9 252	8 145	6 062	5 927	5 812	5 754	4 141	3 363
Especial	2 896	3 301	3 607	4 329	3 865	4 625	4 834	4 994
Superior	15 993	17 581	21 566	27 810	38 499	40 861	40 657	41 478
MES	-	-	-	-	13 389	15 565	16 758	18 870
MINED	15 993	17 581	21 566	26 951	22 032	21 031	18 583	16 081
MINSAP	-	-	-	-	2 827	3 692	3 762	5 826
Otros Organismos	-	-	-	859	251	573	554	701
Otras	-	1 158	896	980	1 035	1 639	1 519	1 541

Véase la nota al final de la tabla.

- - INDICADORES GENERALES DE LA EDUCACION (Conclusión)

Concepto	1971/72	1972/73	1973/74	1974/75	1975/76	1976/77	1977/78	1978/79
Número de graduados por educaciones	166 627	239 057	312 493	404 344	507 834	703 399	722 009	698 712
Primaria	107 688	135 901	167 934	190 611	230 984	270 372	284 862	263 636
Secundaria Básica	12 243	14 957	16 966	27 210	35 911	122 004	108 974	134 384
Preuniversitaria	1 802	4 523	5 506	7 810	9 279	24 019	17 814	23 465
Formación personal docente	2 048	2 375	7 790	10 624	12 376	19 558	24 277	30 651
Técnica y Profesional	11 973	12 567	16 144	16 257	19 245	25 143	41 782	49 764
MINED	5 838	7 468	10 044	10 746	13 133	19 769	37 233	43 992
Otros Organismos	6 135	5 099	6 100	5 511	6 112	5 374	4 549	5 772
Adultos	21 572	54 727	82 212	133 505	183 591	224 177	226 918	176 808
EOC	15 510	39 867	54 655	86 932	123 835	184 415	168 103	132 740
SOC	3 047	11 116	23 532	40 808	46 239	27 978	40 732	24 403
FOC	1 311	1 646	1 919	2 680	4 406	6 924	9 998	12 013
Idiomas	1 704	2 098	2 106	3 085	3 636	4 860	8 085	7 632
Planes Especiales	-	-	-	-	3 686	-	-	-
Curso dirigido Cuadros PCC	-	-	-	-	1 789	-	-	-
Educación Juvenil	5 048	9 537	11 498	12 221	10 554	8 182	5 344	3 836
Especial	-	-	-	-	-	379	542	825
Superior	4 253	4 470	4 443	6 106	5 894	9 256	11 461	15 343
MES	-	-	-	-	-	5 516	6 650	8 003
MINED	4 253	4 470	4 443	6 106	5 894	2 464	3 950	6 500
MINSAP	-	-	-	-	-	1 107	702	718
Otros Organismos	-	-	-	-	-	169	159	122
Otras	-	-	-	-	-	309	35	-

(a) Excluye el sector privado. (b) Excluye MINSAP. (c) A partir de este año excluye auxiliares pedagógicos y bibliotecarios

8 - NUMERO DE ALUMNOS POR 10 000 HABITANTES

Concepto	1973/74	1974/75	1975/76	1976/77	1977/78	1978/79	1979/80
Obrero Calificado	36	50	58	85	87	80	72
Técnico Medic	27	53	65	83	110	125	144
Formación Personal Docente	81	96	101	117	129	120	112
Superior	62	74	91	113	128	137	149

115

9 - NUMERO DE ALUMNOS, SEGUN REGIMEN DE ESTUDIO

Concepto	1973/74	1974/75	1975/76	1976/77	1977/78	1978/79	1979/80
Total	2 838 564	2 964 118	3 267 473	3 547 995	3 573 727	3 506 979	3 401 063
Externos	2 289 558	2 349 227	2 885 320	2 728 004	2 690 648	2 595 104	2 468 615
Seminternos	2 291 238	300 348		318 076	325 963	342 493	352 396
Internos	257 768	314 543	382 153	501 915	550 526	569 382	580 052
Educación Prescolar	-	-	-	-	151 314	134 848	122 637
Externos	-	-	-	-	133 549	115 371	105 966
Seminternos	-	-	-	-	17 624	19 131	16 482
Internos	-	-	-	-	141	346	189
Educación Primaria (a)	1 899 266	1 923 290	1 922 317	1 899 032	1 693 942	1 626 386	1 550 323
Externos	1 637 693	1 656 330	1 636 354	1 599 552	1 394 440	1 309 881	1 228 239
Seminternos	214 658	220 871	238 212	248 226	246 818	262 984	271 315
Internos	46 915	46 089	47 751	51 254	52 684	53 521	50 769
Educación Media	395 544	520 295	629 197	806 049	963 304	1 074 286	1 150 372
Externos	183 010	230 621	270 831	358 242	487 816	585 807	648 236
Seminternos	47 993	53 430	63 033	46 366	31 178	24 115	24 418
Internos	164 541	236 244	295 333	401 441	444 310	464 364	477 718
Educación de Adultos	444 480	411 980	594 820	701 259	605 247	500 880	391 990
Externos	428 353	411 901	594 712	701 197	604 735	500 880	391 990
Seminternos	-	-	85	53	-	-	-
Internos	16 127	79	23	9	512	-	-
Educación Juvenil	32 058	27 624	22 926	19 981	16 654	12 941	12 266
Externos	8 518	7 080	5 133	4 723	3 495	2 085	1 517
Seminternos	15 395	14 482	11 866	9 446	7 405	6 715	7 386
Internos	8 145	6 062	5 927	5 812	5 754	4 141	3 363
Educación Especial	10 423	11 582	12 483	13 548	18 222	22 360	25 026
Externos	316	218	646	651	1 508	3 304	3 533
Seminternos	6 806	7 757	7 508	9 032	12 089	14 222	16 499
Internos	3 301	3 607	4 329	3 865	4 625	4 834	4 994
Educación Superior	55 635	68 451	84 750	107 091	122 456	133 014	146 240
Externos	31 668	43 077	56 940	63 639	71 499	77 031	88 466
Seminternos	6 386	3 808		4 953	10 096	15 326	16 296
Internos	17 581	21 566	27 810	38 499	40 861	40 657	41 478
Otras	1 158	896	980	1 035	2 588	2 264	2 209
Externos	-	-	-	-	196	745	668
Seminternos	-	-	-	-	753	-	-
Internos	1 158	896	980	1 035	1 639	1 519	1 541

(a) Hasta el año 1976/77 incluye prescolar.

10 - PRINCIPALES INDICADORES EN LA EDUCACION PRIMARIA (a)

Concepto	1965/66	1966/67	19[illegible]	1968/69	1969/70	1970/71	1971/72
Escuelas	14 168	14 464	[illegible]89	14 882	15 083	15 190	15 369
Urbana	2 626	2 648	2 460	2 530	2 591	2 607	2 638
Rural	11 542	11 816	12 129	12 352	12 492	12 583	12 731
Personal docente	42 632	43 916	47 471	49 525	55 854	60 592	65 189
Urbana	25 754	26 [illegible]5	28 946	30 952	34 154	36 091	38 025
Rural	16 878	17 291	18 525	18 573	21 700	24 501	27 164
Alumnos matriculados	1 332 088	1 367 307	1 397 711	1 466 386	1 558 145	1 664 634	1 759 167
Urbana	759 704	785 359	811 966	864 370	926 240	994 693	1 053 549
Rural	572 384	581 948	585 745	601 916	631 905	669 941	705 618
De ello: En prescolar	89 832	101 067	118 016	124 550	130 530	134 258	129 980
Alumnos que terminaron el año escolar	1 259 120	1 278 045	1 328 029	1 419 781	1 500 019	1 635 886	1 729 141
Urbana	714 024	736 730	766 497	836 [illegible]3	889 225	968 083	1 034 463
Rural	545 096	541 315	561 532	583 642	610 794	667 803	694 678
Alumnos aprobados	980 917	961 151	1 038 733	1 090 501	1 142 843	1 103 640	1 315 929
Urbana	590 900	585 239	633 268	681 941	731 731	698 889	826 899
Rural	390 017	375 912	405 465	408 560	411 112	404 751	489 030
Alumnos graduados	73 776	66 652	65 710	77 669	89 933	82 332	107 688
Urbana	54 956	50 164	49 027	56 307	64 476	56 271	76 215
Rural	18 820	16 488	16 683	21 362	25 457	26 061	31 473
Becarios	31 407	45 386	49 065	55 252	50 940	58 192	48 814
Urbana	26 292	38 550	38 572	43 055	39 569	40 146	30 129
Rural	5 115	7 036	10 493	12 197	21 371	18 046	18 685

Concepto	1972/73	1973/74	1974/75	1975/76	1976/77	1977/78	1978/79
Escuelas	15 474	15 561	15 547	14 886	14 163	13 366	13 115
Urbana	2 738	2 781	2 829	2 843	2 706	2 605	2 587
Rural	12 736	12 780	12 718	12 043	11 457	10 761	10 528
Personal docente	68 699	71 906	78 451	81 830	85 620	77 541	77 605
Urbana	40 574	42 561	46 291	47 419	49 025	42 524	43 222
Rural	28 125	29 345	32 160	34 411	36 595	35 017	34 383
Alumnos matriculados	1 852 714	1 899 266	1 923 290	1 922 317	1 747 738	1 693 942	1 626 386
Urbana	1 119 961	1 150 894	1 165 065	1 176 318	1 039 975	1 031 829	1 004 869
Rural	732 253	748 382	758 225	745 999	707 763	662 113	621 517
De ello: En prescolar	119 506	118 491	122 099	126 565	-	-	-
Alumnos que terminaron el año escolar	1 830 968	1 868 915	1 890 753	1 889 663	1 719 450	1 665 553	1 590 169
Urbana	1 106 466	1 136 547	1 152 997	1 164 078	1 031 667	1 020 263	991 863
Rural	724 502	732 368	737 756	725 585	687 783	645 290	598 306
Alumnos aprobados	1 529 657	1 654 985	745 535	1 836 230	1 647 558	1 613 853	1 496 487
Urbana	949 634	1 028 376	078 524	1 136 028	992 842	990 563	935 450
Rural	580 023	626 612	667 011	700 202	654 716	623 290	561 037
Alumnos graduados	135 901	167 934	190 611	230 984	270 372	284 862	263 636
Urbana	97 597	121 123	129 405	155 893	179 149	189 192	174 307
Rural	38 304	46 811	61 206	75 091	91 223	95 670	89 329
Becarios	51 379	46 915	46 089	47 751	51 254	52 684	53 521
Urbana	34 329	29 202	26 890	23 551	25 171	24 756	25 048
Rural	17 059	17 713	19 199	24 200	26 083	27 928	28 473

(a) Hasta el año 1976/77 toda la información, con excepción de la matrícula, incluye el prescolar.

11 - PRINCIPALES INDICADORES EN LA EDUCACION MEDIA GENERAL

Concepto	1965/66	1966/67	1967/68	1968/69	1969/70	1970/71	1971/72
Escuelas	378	416	424	435	413	410	478
Secundaria Básica	344	378	390	400	380	376	441
De ello: en el campo	-	-	-	-	-	-	-
Preuniversitaria	34	38	34	35	33	34	37
De ello: en el campo	-	-	-	-	-	-	-
Vocacional	-	-	-	-	-	-	-
Personal docente	9 584	10 196	11 388	10 834	13 483	15 273	15 966
Secundaria Básica	8 072	8 694	9 828	9 576	12 566	14 334	14 881
Preuniversitaria	1 512	1 502	1 560	1 258	917	939	1 085
Alumnos matriculados	149 374	171 421	178 511	187 575	177 917	186 667	201 810
Secundaria Básica	125 252	143 940	161 732	170 458	161 314	171 206	186 115
De ello: en el campo	-	-	-	-	-	-	3 438
Preuniversitaria	24 122	27 481	16 779	17 117	16 603	15 461	15 695
De ello: en el campo	-	-	-	-	-	-	-
Alumnos que terminaron el año escolar	126 595	135 865	147 765	136 455	141 084	164 976	176 221
Secundaria Básica	106 111	113 109	133 350	122 671	127 561	150 986	161 147
Preuniversitaria	20 484	22 756	14 415	13 784	13 523	13 990	15 074
Alumnos aprobados	101 969	100 279	117 643	103 398	104 213	109 452	140 701
Secundaria Básica	85 076	83 179	105 882	92 362	93 324	99 591	127 388
Preuniversitaria	16 893	17 100	11 761	11 036	10 889	9 861	13 313
Alumnos graduados	15 818	20 491	5 461	10 864	13 272	11 816	14 045
Secundaria Básica	13 555	16 154	40 (a)	6 574	8 073	7 589	12 243
De ello: en el campo	-	-	-	-	-	-	385
Preuniversitaria	2 263	4 337	5 421	4 290	5 199	4 227	1 802
De ello: en el campo	-	-	-	-	-	-	-
Becarios	20 009	26 693	29 197	27 075	43 180	45 449	42 826
Secundaria Básica	11 873	18 736	24 293	22 288	37 293	41 519	39 289
Preuniversitaria	8 136	7 957	4 904	4 787	5 887	3 930	3 537

Concepto	1972/73	1973/74	1974/75	1975/76	1976/77	1977/78	1978/79
Escuelas	498	555	642	751	886	1 036	1 202
Secundaria Básica	459	502	578	672	793	903	1 038
De ello: en el campo	51	93	150	209	320	368	402
Preuniversitaria	39	44	49	61	75	119	150
De ello: en el campo	-	5	20	33	42	78	97
Vocacional	...	9	15	18	18	14	14
Personal docente	16 734	21 475	26 504	32 755	45 149	49 586	58 136
Secundaria Básica	15 434	19 813	24 541	30 052	41 311	42 222	49 357
Preuniversitaria	1 300	1 662	1 963	2 703	3 838	7 364	8 779
Alumnos matriculados	222 481	265 589	337 524	420 315	535 100	645 588	759 288
Secundaria Básica	200 448	239 437	307 209	382 643	485 878	556 845	645 944
De ello: en el campo	24 891	45 658	75 488	107 058	178 947	201 894	216 913
Preuniversitaria	22 033	26 152	30 315	37 672	49 231	88 743	113 344
De ello: en el campo	-	3 445	9 594	15 824	22 706	41 668	51 179
Alumnos que terminaron el año escolar	204 575	249 073	321 763	400 745	495 172	599 476	692 836
Secundaria Básica	183 373	223 892	292 406	363 956	448 234	515 280	587 219
Preuniversitaria	21 202	25 181	29 357	36 789	46 938	84 196	105 617
Alumnos aprobados	180 126	226 719	303 927	385 266	450 637	566 553	634 953
Secundaria Básica	161 063	204 088	275 968	349 984	408 193	487 590	537 158
Preuniversitaria	19 063	22 631	27 959	35 282	42 444	78 963	97 795
Alumnos graduados	19 480	22 472	35 020	45 190	146 023	126 788	157 849
Secundaria Básica	14 957	16 966	27 210	35 911	122 004	108 974	134 384
De ello: en el campo	2 311	4 998	9 842	14 058	48 513	40 385	52 668
Preuniversitaria	4 523	5 506	7 810	9 279	24 019	17 814	23 465
De ello: en el campo	-	783	2 165	3 465	11 158	8 175	10 032
Becarios	60 367	96 503	136 092	176 660	256 564	300 455	324 886
Secundaria Básica	56 343	88 855	122 559	156 848	227 007	240 185	253 004
Preuniversitaria	4 034	7 648	13 533	19 812	29 557	60 270	71 882

(a) Corresponde a las Secundarias Básicas Rurales, ya que las Urbanas no tuvieron graduados debido a un cambio en los planes de estudios.

12 - PRINCIPALES INDICADORES DE LA EDUCACION TECNICA Y PROFESIONAL

Concepto	1965/66	1966/67	1967/68	1968/69	1969/70	1970/71	1971/72
Escuelas (b)	118	124	108	102	97	91	86
Personal docente (b)	2 970	3 328	3 122	3 329	4 200	4 645	4 355
Alumnos matriculados (b)	45 536	51 477	83 089	55 860	44 890	27 566	30 429
Técnico medio	15 953	19 034	15 644	15 671	26 672	13 823	18 318
Obrero calificado	29 583	32 443	67 445	40 189	18 218	13 743	12 111
Alumnos que terminaron el año escolar (c)	24 624 (a)	23 159 (a)	21 269 (a)	29 815 (a)	20 951	17 657	22 477
Técnico medio	11 074	10 731	10 120	9 998	8 437	8 075	9 612
Obrero calificado	13 550	12 438	11 149	19 817	12 514	9 582	12 865
Alumnos aprobados (c)	18 400 (a)	19 365 (a)	15 601 (a)	25 196 (a)	18 329	15 184	19 965
Técnico medio	8 667	8 680	6 313	9 228	7 665	6 996	8 709
Obrero calificado	9 733	10 685	9 288	15 968	10 664	8 188	11 256
Alumnos graduados (d)	6 502	8 964	9 726	9 247	8 881	10 533	11 973
Técnico medio	1 556	3 011	3 509	3 745	3 604	4 414	4 789
Obrero calificado	4 946	5 953	6 217	5 502	5 277	6 119	7 184
Becarios (b)	30 872	36 011	72 703	49 709	40 893	21 815	19 009
Técnico medio	...	...	...	...	...	11 457	8 310
Obrero calificado	...	...	...	...	...	10 358	10 699

Concepto	1972/73	1973/74	1974/75	1975/76	1976/77	1977/78	1978/79
Escuelas (b)	93	113	134	239	266	329	337
Personal docente (b)	4 805	5 683	6 465	7 342	8 756	11 673	14 630
Alumnos matriculados (b)	41 940	56 959	94 634	114 653	159 440	194 032	198 261
Técnico medio	19 057	24 517	48 317	60 938	78 564	173 353	120 754
Obrero calificado	22 883	32 442	46 317	53 715	80 876	20 679	77 507
Alumnos que terminaron el año escolar (c)	33 969	54 161	69 675	92 342	119 929	157 530	158 807
Técnico medio	16 098	21 957	33 469	46 250	55 885	87 075	96 223
Obrero calificado	17 871	32 204	36 206	46 092	64 044	70 455	62 584
Alumnos aprobados (c)	31 437	49 841	65 754	88 503	114 405	150 856	150 306
Técnico medio	14 906	19 983	30 839	43 737	52 280	82 135	89 879
Obrero calificado	16 531	29 858	34 915	44 766	62 125	68 721	60 427
Alumnos graduados (d)	12 567	16 144	16 257	19 245	25 143	41 782	49 764
Técnico medio	4 798	5 203	5 639	8 740	8 318	14 871	21 296
Obrero calificado	7 769	10 941	10 618	10 505	16 825	26 911	28 468
Becarios (b)	24 539	36 532	60 112	72 942	99 462	103 020	100 579
Técnico medio	11 815	14 280	28 677	33 705	38 346	95 397	44 907
Obrero calificado	12 724	22 252	31 435	39 237	61 116	7 623	55 672

(a) Dato incompleto. (b) A partir de 1974/75 incluye otros organismos. (c) A partir de 1978/79 Incluye otros Organismos.
(d) Incluye MINED y otros organismos.

117

13 - PRINCIPALES INDICADORES DE LA FORMACION DE PERSONAL DOCENTE

Concepto	1965/66	1966/67	1967/68	1968/69	1969/70	1970/71	1971/72
Escuelas	36	27	22	57	303	336	312
De ello: Primaria Curso Diurno	6	6	5	11	13	12	18
Educación Física (INDER)	1	1	1	1	1	1	1
Círculos Infantiles	-	-	-	-	-	-	3
Personal docente	1 740	1 715	1 144	1 722	1 886	1 910	2 051
De ello: Primaria Curso Diurno	974	1 008	1 098	1 266	1 310	1 479	1 640
Educación Física (INDER)	...	...	...	...	...	...	...
Círculos Infantiles	-	-	-	-	-	-	...
Alumnos matriculados	36 897	32 536	427 442	33 122	53 625	58 293	50 040
De ello: Primaria Curso Diurno	19 809	21 921	20 599	22 239	19 090	21 008	20 562
Educación Física (INDER)	...	...	...	...	...	...	...
Círculos Infantiles	-	-	-	-	-	-	354
Alumnos que terminaron el año escolar (a)	...	...	...	...	20 366	17 610	20 607
De ello: Primaria Curso Diurno	...	...	...	...	13 278	14 603	15 374
Educación Física (INDER)	...	...	...	...	...	...	...
Círculos Infantiles	-	-	-	-	-	-	...
Alumnos aprobados (a)	10 138	12 533	12 220	18 678	17 367	13 529	16 145
De ello: Primaria Curso Diurno	10 138	12 533	12 220	13 287	11 816	11 102	12 041
Educación Física (INDER)	...	...	...	...	...	...	...
Círculos Infantiles	-	-	-	-	-	-	...
Alumnos graduados	775	1 860	2 402	1 972	2 762	2 276	2 048
De ello: Primaria Curso Diurno	775	1 577	1 917	1 909	2 215	1 906	1 656
Educación Física (INDER)	-	271	357	-	547	345	365
Círculos Infantiles	-	-	-	-	-	-	-
Becarios	26 930	27 896	23 492	31 151	29 826	23 574	23 434
De ello: Primaria Curso Diurno	19 809	21 921	20 599	22 239	19 090	19 907	20 196
Educación Física (INDER)	...	...	...	...	...	...	...
Círculos Infantiles	-	-	-	-	-	-	354

Concepto	1972/73	1973/74	1974/75	1975/76	1976/77	1977/78	1978/79
Escuelas	354	329	303	299	344	113	124
De ello: Primaria Curso Diurno	24	24	24	22	20	40	19
Educación Física (INDER)	3	3	6	7	7	-	7
Círculos Infantiles	3	3	3	3	6	6	7
Personal docente	2 511	2 701	3 353	3 683	3 581	5 063	5 811
De ello: Primaria Curso Diurno	1 913	1 996	2 409	2 640	2 604	3 208	2 345
Educación Física (INDER)	153	219	343	431	533	539	510
Círculos Infantiles	...	...	124	190	278	326(b	453
Alumnos matriculados	59 980	72 996	88 137	94 229	111 500	123 68[illegible]	116 737
De ello: Primaria Curso Diurno	20 853	26 136	31 346	34 076	35 493	32 138	44 630
Educación Física (INDER)	982	2 622	3 534	5 432	6 036	9 170	9 505
Círculos Infantiles	606	745	1 020	2 294	3 630	5 084	5 382
Alumnos que terminaron el año escolar	21 996	27 567	32 141	85 998	91 485	106 234	96 225
De ello: Primaria Curso Diurno	17 988	23 873	28 684	32 514	32 827	30 202	41 669
Educación Física (INDER)	...	...	...	...	...	3 709	3 709
Círculos Infantiles	...	...	...	...	...	1 401	1 401
Alumnos aprobados (a)	20 544	25 157	30 715	82 708	87 914	99 477	89 923
De ello: Primaria Curso Diurno	17 044	21 649	27 881	32 433	32 605	29 587	39 536
Educación Física (INDER)	...	...	...	...	...	3 464	3 464
Círculos Infantiles	...	...	...	...	...	1 400	1 400
Alumnos graduados	2 375	790	10 624	12 376	19 558	24 277	30 651
De ello: Primaria Curso Diurno	1 935	1 176	2 746	2 981	3 782	6 156	14 560
Educación Física (INDER)	396	267	197	325	375	566	1 334
Círculos Infantiles	-	85	118	234	231	61	1 108
Becarios	24 782	31 506	40 040	45 731	45 415	40 835	39 105
De ello: Primaria Curso Diurno	19 580	24 065	30 907	33 577	33 574	29 550	26 579
Educación Física (INDER)	669	2 622	3 534	5 432	6 036	5 249	5 858
Círculos Infantiles	606	745	1 020	2 292	3 630	4 569	5 108

(a) Solamente MINED hasta 1976/77 y excluye curso dirigido hasta 1974/75. (b) Dato incompleto.

14 - GRADUADOS DE ESPECIALISTAS DE NIVEL MEDIO SUPERIOR

Concepto	1966/67	1967/68	1968/69	1969/70	1970/71	1971/72	1972/73
Total	4 871	5 911	5 717	6 366	6 690	6 837	7 173
Industria, construcción, transporte y comunicaciones	733	763	1 394	925	1 378	1 103	1 296
Agropecuario	428	1 180	910	876	1 089	865	1 210
Economía	1 217	640	300	144	48	21	505
Salud Pública	904	1 283	1 141	2 206	2 244	3 165	2 183
Pedagogía	1 589	2 045	1 972	2 215	1 931	1 683	1 979
Arte	-	-	-	-	-	-	-

Concepto	1973/74	1974/75	1975/76	1976/77	1977/78	1978/79
Total	12 993	16 263	21 116	28 039	39 148	54 286
Industria, construcción, transporte y comunicaciones	1 012	1 156	2 614	2 624	6 426	9 543
Agropecuario	825	719	1 810	1 149	2 046	4 552
Economía	707	1 064	984	1 525	3 996	5 672
Salud Pública	2 926	2 897	3 657	3 558	2 969	5 202
Pedagogía	7 523	10 427	12 051	19 183	23 711	29 317
Arte	-	-	-	-	-	-

15 - PRINCIPALES INDICADORES EN LA EDUCACION DE ADULTOS

Concepto	1972/73	1973/74	1974/75	1975/76	1976/77	1977/78	1978/79
Escuelas	.	.	1 782	2 341	2 105	1 627	2 198
Educación obrera campesina	...	...	579	849	763	548	1 090
Secundaria obrera campesina	633	873	990	1 091	1 027	817	780
Facultad obrera campesina	151	173	159	228	244	202	234
Escuela de idiomas	51	49	54	58	71	60	94
Planes especiales	-	-	-	-	-	-	-
Curso dirigido Cuadros PCC	-	-	-	115	-	-	-
Personal docente	30 861	32 947	26 501	31 176	37 646	34 125	28 529
Educación obrera campesina	23 069	23 158	15 786	18 814	24 245	19 877	15 390
Secundaria obrera campesina	2 442	3 579	4 203	5 978	7 648	9 809	8 535
Facultad obrera campesina	1 815	2 466	3 004	4 544	4 987	3 524	3 600
Escuela de idiomas	598	545	570	898	766	915	1 004
Planes especiales	2 937	3 199	2 938	-	-	-	-
Curso dirigido Cuadros PCC	-	-	-	942	-	-	-
Alumnos matriculados	398 003	444 480	411 980	594 820	701 259	605 247	505 653
Educación obrera campesina	278 707	278 990	208 636	292 087	383 364	335 806	273 725
Secundaria obrera campesina	28 139	48 478	68 702	108 103	169 979	166 124	134 759
Facultad obrera campesina	28 088	44 579	59 008	105 485	111 895	70 953	66 316
Escuela de idiomas	24 994	25 234	25 687	35 649	36 021	32 364	30 853
Planes especiales	38 075	47 199	49 947	31 849	-	-	-
Curso dirigido Cuadros PCC	-	-	-	21 647	-	-	-
Alumnos que terminaron el año escolar	293 162	281 675	333 594	473 055	483 852	377 088	291 548
Educación obrera campesina	202 866	167 041	169 989	240 113	260 112	217 035	163 960
Secundaria obrera campesina	23 302	34 126	53 375	82 638	136 996	86 660	70 635
Facultad obrera campesina	22 137	34 139	42 726	71 852	59 946	48 842	38 338
Escuela de idiomas	17 980	18 266	19 382	26 837	26 798	24 551	18 615
Planes especiales	26 877	28 103	48 122	34 338	-	-	-
Curso dirigido Cuadros PCC	-	-	-	17 277	-	-	-
Alumnos aprobados	148 158	183 419	266 246	409 178	429 715	342 523	268 763
Educación obrera campesina	80 156	88 630	120 170	208 878	231 677	196 993	152 216
Secundaria obrera campesina	14 256	27 139	43 197	74 281	123 231	78 353	64 937
Facultad obrera campesina	17 432	28 641	36 737	63 846	50 558	44 479	34 808
Escuela de idiomas	14 142	14 314	16 261	23 227	24 249	22 698	16 802
Planes especiales	22 172	24 695	49 881	23 827	-	-	-
Curso dirigido Cuadros PCC	-	-	-	15 119	-	-	-
Alumnos graduados	54 727	94 652	145 841	183 591	224 177	226 918	176 808
Educación obrera campesina	39 867	54 655	86 932	123 835	184 415	168 103	132 740
Secundaria obrera campesina	11 116	23 532	40 808	46 239	27 978	40 732	24 423
Facultad obrera campesina	1 646	1 919	2 837	4 406	6 924	9 998	12 013
Escuela de idiomas	2 098	2 106	3 233	3 636	4 860	8 085	7 632
Planes especiales	-	12 440	12 031	3 686	-	-	-
Curso dirigido Cuadros PCC	-	-	-	1 789	-	-	-
Becarios	10 822	16 127	79	23	9	512	-
Educación obrera campesina	9 920	-	-	-	-	160	-
Secundaria obrera campesina	-	155	-	-	-	200	-
Facultad obrera campesina	275	189	-	-	-	152	-
Escuela de idiomas	627	-	79	23	9	-	-
Planes especiales	-	15 783	-	-	-	-	-
Curso dirigido Cuadros PCC	-	-	-	-	-	-	-

16 - PRINCIPALES INDICADORES EN LA EDUCACION ESPECIAL

Concepto	1965/66	1966/67	1967/68	1968/69	1969/70	1970/71	1971/72
Escuelas	64	65	90	110	142	129	130
Personal docente	589	641	951	1 118	1 259	1 401	1 464
Alumnos matriculados	4 378	5 216	6 901	7 947	8 598	7 880	8 426
Alumnos que terminaron el año escolar	6 862	6 526	7 398	8 831	8 548	8 544	8 499
Alumnos aprobados	3 277	3 911	4 791	5 120	5 374	4 093	5 642
Becarios	1 711	1 915	3 110	3 468	3 573	3 018	2 690

Concepto	1972/73	1973/74	1974/75	1975/76	1976/77	1977/78	1978/79
Escuelas	127	136	142	143	162	194	219
Personal docente	1 560	1 913	2 392	2 347	2 950	2 440 (a)	2 892
Alumnos matriculados	8 878	10 423	11 582	12 483	13 548	18 222	22 360
Alumnos que terminaron el año escolar	9 771	10 948	12 155	12 765	15 804	19 383	23 656
Alumnos aprobados	6 777	7 840	8 847	9 578	11 290	15 474	19 027
Becarios	2 896	3 301	3 607	4 329	3 865	4 625	4 834

17 - PRINCIPALES INDICADORES EN LA EDUCACION SUPERIOR

Concepto	1965/66	1966/67	1967/68	1968/69	1969/70	1970/71	1971/72
Centros	3	3	3	4	4	4	4
Personal docente	3 032	4 220	4 499	4 641	4 545	4 415	4 484
Alumnos matriculados	26 162	28 243	29 238	32 327	34 520	35 137	36 877
De ello: en curso diurno	...	...	...	...	...	...	...
Alumnos que terminaron el año escolar	...	...	...	...	...	...	...
Alumnos aprobados	...	...	...	...	...	...	...
Alumnos graduados	1 830	2 834	2 758	2 769	3 832	3 624	4 253
Becarios	1 892	8 455	10 349	13 131	14 791	14 762	16 454

Concepto	1972/73	1973/74	1974/75	1975/76	1976/77	1977/78	1978/79
Centros	4	4	4	4	27	27	29
Personal docente	4 697	5 022	5 847	6 326	7 892	8 827	10 139
Alumnos matriculados	48 735	55 635	68 451	84 750	107 091	122 456	133 014
De ello: en curso diurno	29 493	30 132	33 791	41 883	55 087	68 694	57 839
Alumnos que terminaron el año escolar	...	...	60 339	74 678	95 847	113 411	121 937
Alumnos aprobados	...	...	41 802	65 312	82 079	98 148	107 770
Alumnos graduados	4 470	4 443	6 106	5 894	9 256	11 461	15 343
Becarios	15 993	17 581	21 566	27 810	38 499	40 861	40 657

18 - GRADUADOS POR GRUPOS DE ESPECIALIDADES EN LA EDUCACION SUPERIOR

Concepto	1972/73	1973/74	1974/75	1975/76	1976/77	1977/78	1978/79
Total	4 470	4 443	6 106	5 894	9 256	11 461	15 343
Geología, minería y metalurgia	22	45	38	59	64	83	81
Energética	114	91	164	176	213	262	318
Construcción de maquinaria	111	125	96	128	207	311	242
Industria azucarera	126	121	158	65	228	261	357
Electrónica, automatización y comunicaciones	185	26	164	127	178	159	153
Transporte	28	19	21	62	57	28	138
Construcción	281	151	343	311	374	434	622
Producción agropecuaria	644	696	796	756	870	1 169	1 130
Economía	118	137	615	468	681	1 054	2 014
Salud Pública y Cultura Física	1 211	1 569	1 655	1 619	1 515	988	971
Ciencias naturales y exactas	476	414	625	632	407	499	631
Ciencias sociales y humanísticas	350	485	943	766	1 998	2 263	2 186
Pedagogía	804	564	588	725	2 464	3 950	6 500
Arte	-	-	-	-	-	-	-

CAPITULO XII
CULTURA Y ARTE

CULTURA Y ARTE

OBSERVACIONES

Número de teatros

Son las construcciones adecuadas para la representación de espectáculos que requieren escenarios. Cuenta además con butacas o asientos y espacios especiales para la habilitación de los artistas.

Número de salas de teatro

Son instalaciones con igual objetivo que los teatros, pero más pequeñas debido a su menor capacidad en lunetas o asientos.

Número de centros culturales

Son locales con una edificación óptima donde se pueden desarrollar actividades culturales, contando con una pequeña sala de teatro, un local de ensayo, una minibiblioteca, etc.

Número de carpas de circo

Son instalaciones compuestas por carpas o toldos, donde se llevan a cabo las representaciones circenses.

Actividades artísticas de aficionados

Son actividades que se realizan en distintas especialidades como: arte dramático, danza, ballet, etc., y ejecutados por varios frentes: obrero, estudiantil y campesino. Estas actividades de masas son dirigidas por el Ministerio de Cultura.

Número de funciones

Como tal se considerará el total de exhibiciones cinematográficas o representaciones teatrales, independientemente del género y que se lleven a cabo ante un público.

Número de asistentes

Es la cantidad de personas que asistieron como espectadores a una función de cualquier género presentada en cualquier local.

Número de bibliotecas

Se entiende como tal, sea cual fuere su denominación, a toda colección organizada de libros y publicaciones periódicas impresas o cualquier otro documento, así como los servicios del personal que facilite a los usuarios la utilización de dichos documentos, con fines informativos de: investigación, educación o recreación. Como unidad se considera solo con un fondo de libros no menor de 300 tomos.

Bibliotecas públicas

Son las que, cualquiera que sea su denominación, están al servicio de una comunidad local independientemente de la extensión de la misma, para atender gratuitamente a ese público en general.

Volúmenes de libros

Se denomina así a la unidad material de documentos impresos o manuscritos contenidos en una encuadernación, agrupándose como tal los libros y folletos.

Número de usuarios

Se denomina así al total de personas beneficiadas por haber utilizado los servicios que presta la biblioteca. Comprende a los lectores asistentes a las actividades culturales y asistentes a otras actividades llevadas a cabo en las bibliotecas.

Servicios prestados en bibliotecas

Corresponde al total de los servicios prestados por la biblioteca, desglosándose en: Obras circuladas, reproducciones, discos y partituras escuchadas, consultas y referencias, asistencia técnica, actividades culturales y otros servicios de información y promoción.

OBSERVACIONES
(Conclusión)

Número de galerías de arte

Son los locales donde se efectúen exposiciones de obras artísticas o internacionales, debiendo de contar como mínimo de condiciones tales como: paredes blancas y lisas, buena iluminación, personal controlado por el Ministerio de Cultura, servicios sanitarios, etc.

Número de salones de exposición

Son locales de menor importancia que las galerías, que no perteneciendo necesariamente al Ministerio de Cultura, pueden ser obtenidos en préstamo de otros organismos, para llevar a cabo las actividades.

Número de exposiciones

Se refiere a las exhibiciones de obras artísticas, grabados, láminas, sellos, pinturas, dibujos, cerámicas, afiches, esculturas, fotos, etc., elaboradas por artistas cubanos o extranjeros con el objetivo de mostrarlas al público en locales acondicionados al efecto.

Días de exhibición

Se refiere al número de días que se encuentra abierta al público una exposición

Número de títulos

Término utilizado para designar una edición (libros o folletos) impresa, tanto por medios poligráficos como no poligráficos, y que representa en sí una unidad, independientemente de estar compuesta dicha publicación por uno o varios tomos.

Cines de 16 mm

Son unidades de exhibición cinematográficas en 16 mm. que representan este servicio en forma gratuita, hacia los lugares donde no existen servicios de 35 mm., o sea, a zonas rurales, y que para realizarlo disponen de equipo de proyección y de medios de transporte tales como: vehículo automotor, arrias de mulos, lanchas, vehículos de tracción animal y otros,

Cines de 35 mm

Son las salas cinematográficas y cines al aire libre; estas unidades cuentan con instalaciones montadas para la proyección de películas que incluyen aparatos de proyección, de amplificación y electricidad.

Largometrajes

Esta categoría de fílmicos tiene una longitud igual o superior a 2 000 metros (6 563 pies) de película de 35 mm., con una duración de 73 minutos o más.

En cadena

Cuando por razones de ampliar el área de comunicación o para distraer especialmente un programa único, se produce un encadenamiento; o sea, es el tiempo de emisiones encadenadas a una emisora matriz, que trasmite un programa de estudio o de control remoto.

1 - INDICADORES SELECCIONADOS EN LA ACTIVIDAD ARTISTICA

Concepto	Unidad de medida	1972	1973	1974	1975	1976	1977	1978	1979
Instalaciones culturales									
Número de teatros	U	54	64	65	63	64	56	43	47
De ello: salas teatro	U	...	...	54	49	45	37	30	25
Número de Centros Culturales	U	...	...	...	72	51	76	78	106
Número de Carpas de Circo	U	...	2	2	2	2	4	6	3
Actividades de:									
Teatro									
Obras presentadas	U	145	165	186	502	481	178	187	195
Número de funciones	U	3 612	3 255	6 868	6 834	8 158	6 684	6 208	6 495
Número de asistentes	M	772, 0	771, 5	1 533, 8	1 198, 9	1 503, 1	1 323, 0	1 158, 8	1 275, 2
Danza									
Número de funciones	U	347	280	458	538	557	364	403	536
Número de asistentes	M	273, 4	274, 5	308, 3	278, 7	342, 5	235, 9	187, 0	313, 5
Música culta									
Número de funciones	U	1 047	1 230	1 142	1 948	1 883	2 061	1 575	1 641
Número de asistentes	M	239, 7	276, 4	269, 2	396, 5	369, 8	364, 4	291, 0	344, 5
Música popular									
Número de funciones	U	58 704	58 945	40 088	26 400	28 451	34 490	21 900	26 372
Número de asistentes	M	7 813, 7	10 027, 6	8 778, 1	8 454, 2	6 707, 3	10 159, 7	7 888, 2	6 971, 7
Circo									
Número de funciones	U	...	116	1 118	2 309	2 781	1 811	1 963	2 847
Número de asistentes	M	...	125, 0	1 079, 5	2 827, 8	1 650, 6	1 203, 7	1 276, 0	2 115, 9

2 - ACTIVIDADES ARTISTICAS DE AFICIONADOS

Concepto	Unidad de medida	1972	1973	1974	1975	1976	1977	1978	1979
Instructores	U	748	516	573	2 666	3 912	4 275	3 519	1 622
Grupos	U	10 347	14 185	14 949	18 150	19 487	20 453	24 667	32 781
Frente estudiantil	U	...	...	11 512	14 212	15 425	16 396	19 986	26 553
Frente obrero	U	...	...	2 134	2 644	2 803	2 981	3 491	4 589
Frente campesino	U	...	...	1 303	1 294	1 259	1 076	1 190	1 639
Integrantes	U	137 540	181 000	193 376	204 473	230 031	211 243	236 500	286 568
Frente estudiantil	U	...	...	164 271	169 037	191 178	174 000	193 339	234 986
Frente obrero	U	...	...	17 711	24 540	27 752	27 889	32 783	40 120
Frente campesino	U	...	...	11 394	10 896	11 101	9 354	10 378	11 452
Número de actividades	U	86 146	105 600	123 411	219 389	241 686	261 598	310 600	376 838
Número de asistentes	M	18 230, 1	21 045, 3	23 561, 0	40 831, 2	43 263, 4	47 903, 4	44 333, 2	41 904, 6

3- ACTIVIDADES DE BIBLIOTECAS, GALERIAS DE ARTE Y MUSEOS

Concepto	Unidad de medida	1972	1973	1974	1975	1976	1977	1978	1979
Bibliotecas									
Número de bibliotecas	U	77	95	108	121	132	135	145	166
De ello: Públicas	U	76	94	107	120	131	134	144	165
Volúmenes de libros	Miles	1 383,3	1 561,3	1 598,0	1 744,3	2 317,2	2 098,4	2 708,6	2 638,9
Número de usuarios	Miles	2 550,1	2 809,8	2 995,6	4 127,9	4 950,9	4 854,8	5 259,2	5 326,9
De ello: Lectores	Miles	1 602,8	1 865,9	2 164,4	2 510,7	2 862,2	2 820,9	2 796,0	2 604,9
Número de servicios prestados	Miles	2 224,0	2 536,0	3 081,9	4 009,9	4 596,9	4 223,7	4 476,5	4 959,8
De ello: Obras circuladas	Miles	2 037,1	2 306,9	2 873,0	3 652,1	4 051,8	3 567,2	3 924,0	3 998,0
Exposiciones									
Número de galerías de arte	U	18	20	17	24	22	23	22	22
Número de salones de exposiciones	U	...	...	39	32	27	33	33	8
Número de exposiciones	U	403	485	643	720	838	1 330	1 208	1 021
Días de exhibición	U	8 416	10 699	...	11 794	18 768	20 831	21 238	15 958
Número de asistentes	Miles	465,0	751,2	745,3	1 104,5	1 113,4	1 761,9	1 484,1	1 229,3
De ello: Estudiantes (a)	Miles	...	...	...	212,4	179,0	466,8	349,7	371,5
Museos									
Número de museos	U	23	25	31	36	37	56	57	58
Número de piezas museables	U	37 671	58 621	54 650	48 181	43 616	...	148 111	1 766 735
Número de visitantes	Miles	740,9	989,4	1 104,7	1 460,5	1 221,1	2 329,8	1 809,4	1 724,6
De ello: Estudiantes (a)	Miles	133,9	197,5	290,5	276,9	188,5	644,0	419,2	478,7

(a) Visitas organizadas por escuelas.

4- ACTIVIDADES DE ZOOLOGICOS, ACUARIOS Y JARDINES BOTANICOS

Concepto	Unidad de medida	1972	1973	1974	1975	1976	1977	1978	1979
Zoológicos									
Número de unidades	U	2	2	2	2	2	2	2	3
Número de ejemplares	U	4 795	6 147	6 735	...	...	3 100	3 777	3 835
Número de visitantes	Miles	2 790,5	2 396,6	3 377,8	3 425,1	3 495,6	3 546,5	3 270,1	2 892,7
De ello: Estudiantes (a)	Miles	126,7	186,7	138,5	...	...	98,6	107,6	58,1
Acuarios									
Número de unidades	U	1	1	1(b)	1(b)	1(b)	2	2	2
Número de ejemplares	U	1 119	1 300	...	...	...	128	4 267	3 394
Número de visitantes	Miles	819,3	462,1	-	-	-	793,7	1 242,9	772,3
De ello: Estudiantes (a)	Miles	72,7	63,8	-	-	-	-	170,6	106,4
Jardines botánicos									
Número de unidades	U	2	2	2	2	2	2	2	2
Número de ejemplares	U	30 450	30 030	30 030	10 578	...	4 428	4 480	4 460
Número de visitantes	Miles	274,7	97,5	30,8	265,0	161,3	35,6	24,8	42,1
De ello: Estudiantes (a)	Miles	43,2	17,3	5,5	27,9	...	20,1	11,5	5,9

(a) Visitas organizadas por escuelas. (b) Cerrado por reforma.

121

5 - TITULOS DE LIBROS PUBLICADOS

Unidades

Materias (C. D. U.) (a)	1972	1973	1974	1975	1976	1977	1978 (b)	1979 (b)
Total	764	737	734	734	726	907	1 026	1 054
Generalidades	45	44	47	47	38	43	11	37
Filosofía, Psicología	13	16	3	5	11	34	21	9
Religión, Teología	2	-	-	1	-	1	1	-
Sociología, Estadística	11	10	7	9	6	20	17	4
Ciencias Políticas. Economía Política	31	22	38	90	86	79	116	91
Derecho, Administración Pública, Previsión, Asistencia Social, Seguros	7	20	6	5	4	10	6	11
Arte y Ciencia Militar	1	2	1	-	1	4	-	6
Enseñanza, Educación	230	189	225	155	159	116	215	292
Comercio, Comunicación, Transporte	4	-	-	1	-	1	1	3
Etnografía, Usos y Costumbres, Folklore	4	1	-	-	-	-	4	3
Lingüística, Filología	16	27	17	12	23	32	21	6
Matemática	18	18	15	11	6	32	21	11
Ciencias Naturales	30	28	16	16	22	66	14	7
Ciencias Médicas, Higiene Pública	87	46	31	27	33	39	30	55
Ingeniería, Tecnología, Industria, Artes y Oficios	56	39	42	51	41	64	55	67
Agricultura, Silvicultura, Ganadería, Caza, Pesca	14	27	23	7	20	24	12	18
Economía Doméstica	-	-	1	-	1	-	1	4
Organización, Administración y Técnica del Comercio, Comunicaciones y Transporte	10	10	2	3	4	2	5	4
Urbanismo, Arquitectura, Artes Plásticas, Oficios Artísticos, Fotografías, Música, Film, Cinematografía, Teatro, Radio, Televisión	16	30	9	5	4	5	5	7
Recreo, Pasatiempos, Juegos, Deportes	9	9	6	2	4	4	20	25
Literatura	87	107	189	257	222	331	379	358
Geografía, Viajes	9	8	1	2	-	23	14	6
Historia, Biografía	64	84	55	28	41	12	57	30

(a) Clasificación Decimal Universal (C. D. U.). (b) Incluye coediciones.

6 - LIBROS, REVISTAS Y FOLLETOS PUBLICADOS

Miles de unidades

Concepto	1972	1973	1974	1975	1976	1977	1978	1979
Libros								
Ejemplares	21 035, 4	28 817, 1	29 053, 6	35 208, 0	35 128, 2	28 743, 8	33 028, 8	33 611, 7
De ello:								
Educacionales	12 408, 3	20 332, 5	16 572, 1	16 568, 2	18 066, 2	16 116, 3	22 909, 6	26 366, 8
Revistas								
Ejemplares	5 269, 0	4 921, 6	5 211, 7	5 735, 0	5 432, 4	...	...	...
De ello:								
Científico-Técnico	1 605, 9	2 058, 5	1 975, 5	2 074, 8	2 097, 9	...	...	...
Folletos								
Ejemplares	5 774, 1	2 803, 3	4 798, 1	2 501, 7	3 073, 8	3 499, 4	510, 6	2 092, 1
De ello:								
Educacionales	3 783, 2	1 947, 1	2 053, 3	554, 9	655, 9	2 760, 9	182, 1	1 931, 5

7 - EDICIONES DE LITERATURA Y ARTE PUBLICADAS

Miles de unidades

Concepto	1972	1973	1974	1975	1976	1977	1978	1979
Literatura y arte	3 905, 4	6 515, 8	10 618, 6	15 107, 4	10 514, 2	12 124, 1	...	14 542, 3
De ello:								
Literatura infantil	1 828, 7	2 945, 0	3 819, 3	5 110, 5	2 591, 6	3 004, 2	3 886, 6	3 817, 3
Literatura juvenil	580, 2	1 142, 3	2 676, 5	3 038, 4	2 133, 8	1 362, -	2 131, 6	1 763, 2

8- PERIODICOS DE INFORMACION GENERAL

Concepto	Unidad de medida	1972	1973	1974	1975	1976	1977	1978	1979
Número de periódicos	U	22	24	23	26	26	26	26	25
De ello: Diarios	U	11	11	11	11	10	11	11	12
Tirada total de periódicos	MME	308, 6	312, 8	310, 9	330, 6	353, 3	354, 6	356, 0	357, 4
De ello: Diarios	MME	289, 5	283, 4	280, 9	285, 8	320, 7	322, 6	324, 0	324, 0
Tirada total por habitante	U	35	35	34	35	37	36	37	37

(a) Cifras estimadas

9- ACTIVIDADES CINEMATOGRAFICAS

Años y Provincias	Cine de 16 mm.			Cine de 35 mm.	
	Unidades (a)	Funciones	Espectadores	Unidades (a)	Funciones
	U		Miles	U	
1971	413	167 028	25 175, 0	427	429 190
1972	439	197 311	25 687, 9	440	455 884
1973	477	218 678	27 322, 4	440	479 881
1974	562	270 400	31 269, 8	439	484 600
1975	599	294 910	33 803, 8	450	502 421
1976	637	306 706	33 729, 2	458	517 700
1977	586	292 137	29 629, 5	478	513 283
1978	619	302 600	31 234, 1	491	540 525
1979	635	309 201	31 182, 1	505	568 058
Pinar del Río	65	36 610	3 068, 8	43	34 862
La Habana	71	30 253	2 387, 3	38	34 880
Ciudad de La Habana	29	8 219	661, 6	102	135 797
Matanzas	72	35 900	2 236, 0	57	60 874
Villa Clara	69	41 020	3 813, 6	43	40 755
Cienfuegos	21	12 297	1 378, 6	24	19 537
Sancti Spíritus	43	24 973	2 599, 2	27	24 814
Ciego de Avila	31	13 464	812, 3	22	29 445
Camagüey	76	36 092	3 932, 9	32	43 563
Las Tunas	22	6 227	863, 6	16	19 193
Holguín	34	13 641	2 215, 8	32	39 241
Granma	29	14 656	2 512, 5	21	24 583
Santiago de Cuba	31	15 971	2 318, 4	33	43 634
Guantánamo	34	13 924	1 931, 4	10	12 680
Isla de la Juventud	8	3 954	450, 3	5	4 200

(a) En servicio.

10- PRODUCCION CINEMATOGRAFICA

Concepto	1972	1973	1974	1975	1976	1977	1978	1979
Largometrajes	-	-	5	8	10	-	-	8
Cortometrajes	27	31	41	41	42	40	38	31
Dibujos animados	-	5	11	15	16	14	15	10
Noticieros	51	49	52	55	55	53	52	52

122

ESTRENADAS

11- PELICULAS ~~EXHIBIDAS~~ SEGUN PAISES DE PROCEDENCIA (a)

Unidades

Países	1971	1972	1973 (b)	1974	1975	1976	1977	1978	1979
Total	151	159	154	143	143	152	134	131	144
Alemania (República Democrática	-	4	6	4	-	5	1	6	3
Alemania (República Federal)	1	-	-	-	-	1	1	1	2
Angola	-	-	1	-	-	-	-	-	-
Argelia	-	1	-	-	1	-	1	-	-
Argentina	-	-	1	-	-	-	-	1	-
Australia	-	-	-	-	-	1	-	-	-
Bélgica	-	-	-	1	-	-	-	-	-
Bolivia	-	1	-	-	-	-	-	2	-
Brasil	3	-	-	-	-	-	-	1	-
Bulgaria	5	5	1	9	7	5	7	3	3
Canadá	-	-	-	-	-	1	-	-	-
Corea (República Democrática)	3	1	-	-	1	-	-	-	-
Cuba	3	4	-	2	6	5	11	4	13
Checoslovaquia	11	15	12	12	13	14	11	8	16
Chile	3	-	1	-	1	1	-	-	-
Egipto	-	1	1	-	-	-	-	-	-
Estados Unidos de Norteamérica	16	16	20	16	33	33	25	17	20
España	4	9	7	2	5	4	3	5	6
Francia	23	14	6	14	10	11	11	15	8
Grecia	-	-	-	-	-	1	-	-	-
Hungría	8	5	5	7	5	4	11	4	4
Italia	9	11	10	11	8	16	9	9	10
Japón	13	12	15	1	1	4	16	4	4
México	5	-	-	6	6	2	4	6	5
Polonia	18	3	10	11	6	5	2	7	2
Reino Unido	3	13	15	7	8	16	11	10	11
Rumania	-	13	12	10	4	-	6	10	8
Senegal	-	-	1	-	-	-	-	-	-
Suecia	1	2	-	1	-	1	-	1	-
Suiza	-	-	-	-	1	-	-	-	-
U. R. S. S.	15	28	22	29	20	15	4	15	28
Viet Nam (República Democrática	-	1	1	-	-	-	-	-	-

(a) Incluye reestrenos: 1968-7; 69-14; 70-10; 71-16; 72-18; 73-5; 74-17; 75-26; 76-30. (b) A partir de este año se modifica el concepto de reestreno, se incluyen películas con exhibiciones aisladas.

12- PREMIOS CINEMATOGRAFICOS INTERNACIONALES OBTENIDOS
1961 - 1979

Unidades

Países	Total	Largometrajes	Cortometrajes
Total	193	81	112
Alemania (Rep. Democrática)	33	5	28
Alemania (Rep. Federal)	8	-	8
Argentina	2	1	1
Australia	3	2	1
Bélgica	1	1	-
Bulgaria	2	1	1
Cambodia	9	3	6
Checoslovaquia	9	9	-
Chile	4	1	3
Colombia	5	4	1
Cuba	8	3	5
Dominica República	2	1	1
España	30	10	20
Estados Unidos de Norteamérica	2	2	-
Finlandia	2	1	1
Francia	5	3	2
Hungría	1	-	1
India	3	-	3
Irlanda	1	-	1
Italia	15	8	7
Jamaica	2	2	-
Japón	1	1	-
México	2	1	1
Panamá	1	1	-
Polonia	5	1	4
Portugal	4	2	2
Reino Unido	5	1	4
Suecia	1	-	1
Suiza	1	1	-
U. R. S. S.	23	16	7
Uruguay	1	-	1
Venezuela	2	-	2

13- PELICULAS ESTRENADAS POR GRUPOS DE EDADES

Unidades

Concepto	Total	Aptas para mayores de 12 años	Aptas para mayores de 16 años	Aptas para todas las edades
1972				
Total	159	41	80	38
1973				
Total	154	50	46	58
1974				
Total	143	53	40	50
1975				
Total	143	55	47	41
1976				
Total	152	49	59	44
1977				
Total	134	39	64	31
1978				
Total	131	31	64	36
1979				
Total	144	40	60	44

14- HORAS DE TRANSMISION POR RADIO
1979

Horas

Provincias	Emisoras Municipales Transmitido		Cadenas Provinciales Transmitido		Cadenas Nacionales Transmitido		Emisora Internacional Transmitido	
	Total	De ello: Grabado	Total	De ello: Grabado	Total	De ello: Grabado	Total	De ello: Grabado
Cuba	184 081	161 797	94 317	85 792	48 217	38 010	21 000	21 000
Pinar del Río	6 544	6 544	6 626	6 174	-	-	-	-
La Habana	23 610	16 974	6 312	4 007	-	-	-	-
Ciudad de La Habana	34 340	30 446	6 968	6 838	41 200	31 510	21 000	21 000
Matanzas	19 630	18 539	6 748	5 882	-	-	-	-
Villa Clara	6 391	6 391	6 525	5 801	-	-	-	-
Cienfuegos	-	-	6 462	6 010	-	-	-	-
Sancti Spíritus	-	-	6 662	6 240	-	-	-	-
Ciego de Avila	6 328	4 933	6 609	6 108	-	-	-	-
Camagüey	17 709	14 452	6 643	6 243	-	-	-	-
Las Tunas	12 826	9 950	6 719	5 895	-	-	-	-
Holguín	16 311	15 243	6 949	6 798	-	-	-	-
Granma	6 806	6 714	6 963	6 799	-	-	-	-
Santiago de Cuba	19 599	18 624	6 957	6 801	7 017	6 500	-	-
Guantánamo	7 127	6 343	7 181	6 196	-	-	-	-
Isla de la Juventud	6 860	6 644	-	-	-	-	-	-

123

15- HORAS TRANSMITIDAS POR TELEVISION. SEGUN OBJETIVOS 1979 (a)

Horas

Concepto	Total	Canales		
		2	6	Tele-Rebelde
En vivo	1 754	874	437	443
Culturales (total)	439	340	61	38
Dramáticos	-	-	-	-
Musicales	424	329	61	34
Otros	15	11	-	4
Divulgación	168	65	103	-
Educacionales	56	37	8	11
Informativos	492	47	207	238
Recreativos (total)	599	385	58	156
Deportivos	560	385	22	153
Humorísticos	14	-	14	-
Otros	25	-	22	3
Otros objetivos	-	-	-	-
Fílmicos	3 235	1 453	1 247	535
Animados	677	224	330	123
Documentales	389	244	127	18
Largometrajes	2 065	946	730	389
Otros	104	39	60	5
Video-Tape	3 722	1 113	2 000	609
Culturales (total)	1 673	475	890	308
Dramáticos	615	178	410	27
Musicales	1 001	296	453	252
Otros	57	1	27	29
Divulgación	146	56	90	-
Educacionales	328	59	135	134
Informativos	1 100	423	612	65
Recreativos (total)	475	100	273	102
Deportivos	150	87	44	19
Humorísticos	27	-	27	-
Otros	298	13	202	83
Otros objetivos	-	-	-	-

(a) Hasta el año 1978 se informó Promedio Semanal de Horas.

16 - TRANSMISORES Y SUS CAPACIDADES DE SERVICIOS, SEGUN LAS CADENAS

Años y provincias	Total		Cadenas de servicios					
			Nacionales		Provinciales		Municipales	
	Cantidad de transmisores	Potencial nominal	Transmisores	Potencial nominal	Transmisores	Potencial nominal	Transmisores	Potencial nominal
	(U)	(kw)	(U)	(kw)	(U)	(kw)	(U)	(kw)
			Radio					
1975	116	907, 0	54	787, 7	24	66, 2	38	53, 1
1976	118	899, 7	54	778, 3	27	87, 1	37	34, 3
1977	118	901, 0	55	779, 8	27	87, 2	36	34, 0
Pinar del Río	11	105, 7	5	91, 3	5	13, 5	1	1, 0
La Habana	7	161, 7	1	150, 0	1	10, 0	5	1, 7
Ciudad de La Habana	10	125, 5	4	110, 0	1	10, 0	5	5, 5
Matanzas	11	48, 0	5	31, 8	4	15, 0	2	1, 3
Villa Clara	8	102, 5	5	91, 3	2	11, 0	1	0, 3
Cienfuegos	4	4, 0	2	2, 0	1	1, 0	1	1, 0
Sancti Spíritus	6	4, 5	4	3, 2	2	1, 2	-	-
Ciego de Avila	8	6, 0	5	3, 5	1	1, 0	2	1, 5
Camagüey	12	60, 0	5	52, 0	2	6, 0	5	2, 0
Las Tunas	4	2, 5	-	-	1	0, 3	3	2, 2
Holguín	12	230, 5	2	223, 0	2	6, 0	3	1, 5
Granma	6	12, 8	5	5, 2	2	6, 0	2	1, 5
Santiago de Cuba	9	8, 5	5	5, 0	1	1, 0	3	2, 5
Guantánamo	8	17, 8	4	10, 5	2	5, 2	2	2, 0
Isla de la Juventud	2	11, 0	1	1, 0	-	-	-	10, 0
			Televisión					
1975	29	136, 9	23	116, 3	6	20, 6		
1976	34	159, 6	28	139, 0	6	20, 6		
1977	45	145, 9	39	128, 5	7	17, 1		
Pinar del Río	8	28, 0	8	28, 0	-	-		
La Habana	-	-	-	-	-	-		
Ciudad de La Habana	5	20, 3	5	20, 3	-	-		
Matanzas	4	20, 2	4	20, 2	-	-		
Villa Clara	2	20, 0	2	20, 0	-	-		
Cienfuegos	2	1, 0	4	1, 2	-	-		
Sancti Spíritus	4	1, 2	4	1, 2	-	-		
Ciego de Avila	2	10, 0	2	10, 0	-	-		
Camagüey	2	1, 0	1	0, 5	-	-		
Las Tunas	2	1, 0	1	0, 5	1	0, 5		
Holguín	6	11, 2	3	5, 6	3	5, 6		
Granma	-	-	-	-	-	-		
Santiago de Cuba	2	10, 0	1	5, 0	1	5, 0		
Guantánamo	4	12, 0	2	6, 0	2	6, 0		
Isla de la Juventud	2	10, 0	2	10, 0	-	-		

CAPITULO XIII
DEPORTE Y CULTURA FISICA

DEPORTE Y CULTURA FISICA

OBSERVACIONES

Actividades

Por actividades se entenderán todas aquellas competencias, torneos, encuentros deportivos que se celebren o efectúen a cualquier nivel. En el caso específico de la participación, se refiere a las actividades que se ejecuten a nivel de base.

Competencias

Es la actividad fundamental del deporte donde se enfrentan atletas o equipos de atletas para decidir la supremacía deportiva. Puede ser expresada también como torneo, campeonato, encuentros topes, etc.

Participación deportiva social

Está dado por los participantes adultos que intervienen en las competencias calendariadas en este nivel, excluyendo el nivel escolar.

Participación deportiva escolar

Participación de las competencias convocadas para los distintos niveles del sistema de enseñanza del país.

Participantes

Por participantes se entenderá a todas aquellas personas que se inscriban y compitan en torneos y competencias calendariadas a todos los niveles.

Atletas en eventos internacionales en Cuba y fuera de Cuba

Este indicador responde al número de atletas que compitieron en los eventos internacionales según los calendarios de competencias establecidos en Cuba y el extranjero.

Total de medallas

En este indicador se consignará el número de medallas físicas obtenidas en cada deporte, teniéndose en cuenta que en los deportes individuales se obtendrá una medalla por ganador, mientras que en los deportes colectivos se obtendrán tantas medallas como integrantes tenga el equipo vencedor.

Recreación

Es la actividad que se realiza voluntariamente y que se experimenta satisfacción al ejecutarlas. Este tipo de actividades concierne a la población infantil, juvenil y adulta, y tiene varias ramas de aplicación.

Campamentos

Es la instalación provista de tiendas de campañas, albergues o viviendas donde se desarrolla el programa de actividades de campismo.

El campamento puede estar en un lugar fijo con instalaciones apropiadas, o bien puede ser realizado con carácter móvil, es decir, que tomando como medio fundamental la tienda de campaña, el campamento puede realizarse en parajes variados.

DEPORTE Y CULTURA FISICA

OBSERVACIONES
(Conclusión)

Plan de la calle

Este indicador recoge las actividades destinadas a la población infantil, con programas recreativos dirigidos.

Cultura física

Por ser parte de la cultura general de la población y ser uno de los medios para lograr elevar el nivel de salud, tiene como objetivo básico y fundamental la incorporación masiva de la población adulta a la práctica sistemática del ejercicio físico y la búsqueda de la mayor eficiencia física que contribuya a la elevación de la capacidad general del individuo, para enfrentar las tareas en el trabajo, la defensa y la vida social.

Gimnasia básica para la mujer

Este indicador forma parte del indicador general de Cultura Física, y tiene como objetivo incorporar a la mujer a la práctica sistemática de ejercicios físicos para lograr un desarrollo armonioso de sus capacidades.

Preparación física social

Se refiere a la matrícula de incorporación del hombre y la mujer, en aquellos programas de cultura física que están destinados a la población trabajadora, sin que estén en dependencia de las condiciones del puesto de trabajo.

Gimnasia laboral

Gimnasia de pausa para aplicar los principios del descanso activo a grupos de trabajadores para lograr una mayor productividad.

Matro-gimnasia

Este indicador consiste en la gimnasia que realizan las madres con los niños de 3 a 4 años, con el objetivo de contribuir a la formación integral de sus hijos.

Actos gimnásticos deportivos

Este indicador controla la incorporación masiva de la población en las tablas gimnásticas que se realicen con vista a la celebración de fechas históricas, festivales, torneos internacionales de alta envergadura y cualquier tipo de evento de carácter masivo y puede ser la culminación de los programas de cultura física.

1 - PARTICIPANTES DE NIVEL SOCIAL EN ACTIVIDADES DEPORTIVAS ORGANIZADAS

Deportes y Sexos	1971	1972	1973	1974	1975	1976	1977	1978	1979
Total	1 214 278	821 017	1 063 813	1 303 734	1 673 049	2 121 754	2 206 143	2 294 209	2 354 343
Varones	1 058 051	768 245	970 247	1 177 793	1 481 110	1 842 071	1 919 346	1 959 958	2 013 714
Ajedrez	191 761	147 191	219 507	252 911	318 485	399 642	397 022	415 445	410 991
Varones	163 054	133 917	198 715	228 863	281 205	349 380	337 390	345 396	342 910
Atletismo	313 502	162 555	176 576	267 837	354 466	459 060	451 687	479 614	484 752
Varones	265 253	151 115	161 528	244 098	313 059	387 467	388 807	391 965	392 791
Baloncesto	55 773	37 415	47 683	61 231	82 559	108 537	123 499	127 971	137 285
Varones	39 628	34 061	39 536	50 373	67 721	89 459	95 414	97 315	103 587
Balonmano (a)	-	-	1 266	2 823	6 950	10 606	15 342	14 544	17 197
Varones	-	-	1 266	2 799	6 950	10 501	14 863	13 119	15 010
Beisbol	154 076	135 347	205 945	219 176	257 305	312 475	338 914	348 509	356 719
Varones	154 076	135 347	205 945	219 176	257 305	312 475	338 914	348 509	356 719
Boxeo	14 957	11 260	14 234	19 343	12 829	16 899	22 580	25 914	31 911
Varones	14 957	11 260	14 234	19 343	12 829	16 899	22 580	25 914	31 911
Kayaks (b)	1 495	676	761	3 229	3 637	4 212	3 648	4 614	4 340
Varones	1 377	611	724	3 018	2 927	3 479	3 461	4 189	3 898
Caza submarina	1 640	1 920	3 710	5 237	7 360	9 208	8 901	10 592	8 968
Varones	1 640	1 920	3 710	5 236	7 360	9 208	8 901	10 585	8 968
Ciclismo	12 111	12 328	10 756	10 409	13 274	14 275	16 409	17 547	18 651
Varones	11 570	12 325	10 746	10 409	13 209	14 245	16 358	17 543	18 651
Clavados	168	215	178	348	406	518	901	358	847
Varones	105	202	116	238	276	363	535	246	581
Equitación	-	-	-	138	240	364	240	240	320
Varones	-	-	-	135	223	343	160	195	304
Esgrima	1 674	2 097	2 806	3 680	4 484	5 583	7 630	8 011	9 449
Varones	1 139	1 934	2 062	2 614	3 378	4 052	5 461	5 571	7 015
Fútbol	39 637	29 818	25 937	27 328	35 643	40 366	60 821	69 750	75 891
Varones	39 637	29 818	25 937	27 328	35 643	40 366	60 821	69 750	75 891
Gimnasia rítmica deportiva	2 488	3 968	8 931	17 995	26 412	40 272	23 447	26 498	25 291
Varones	-	-	-	-	-	-	-	-	-
Gimnástica	9 377	10 050	10 657	17 995	21 836	25 625	25 801	24 333	17 023
Varones	4 640	9 384	5 510	9 056	10 918	13 299	18 273	19 141	11 319
Hockey sobre césped	-	1 799	2 337	2 687	3 245	4 940	6 791	6 077	8 211
Varones	-	1 799	2 337	2 687	3 245	4 940	6 791	6 077	8 211
Judo	6 478	14 363	11 861	14 900	22 209	25 138	27 171	29 224	33 019
Varones	6 478	14 363	11 860	14 900	22 209	25 138	26 921	29 224	33 017
Levantamiento de pesas	52 974	21 000	29 399	33 021	42 434	64 369	53 057	66 207	63 213
Varones	52 974	21 000	29 399	33 021	42 434	64 369	53 057	66 207	63 213
Lucha	5 862	3 346	3 660	4 195	6 291	8 232	11 790	15 142	18 517
Varones	5 862	3 346	3 660	4 195	6 291	8 232	11 790	15 142	18 517
Motociclismo	1 184	1 960	1 437	1 167	1 811	1 974	1 704	1 904	1 914
Varones	1 177	1 960	1 384	1 165	1 811	1 974	1 704	1 904	1 914
Nado sincronizado	-	-	-	-	-	138	317	271	273
Varones	-	-	-	-	-	-	-	-	-
Natación	21 272	10 329	10 340	17 997	29 907	37 945	44 096	41 153	42 149
Varones	17 411	9 548	9 007	15 024	24 501	31 352	29 201	30 592	34 291
Polo acuático	4 829	2 287	2 887	3 454	3 960	5 206	5 818	6 111	5 408
Varones	4 829	2 287	2 887	3 454	3 960	5 206	5 818	6 111	5 408
Remo	417	713	764	1 179	1 227	1 482	1 170	1 028	715
Varones	417	713	764	1 179	1 227	1 456	1 170	1 028	715
Tenis de campo	8 183	3 044	3 070	3 734	5 599	6 401	10 404	9 080	10 077
Varones	6 896	2 740	2 486	3 053	4 511	5 159	7 922	6 283	8 146
Tenis de mesa	171 503	96 837	134 870	175 696	222 986	292 201	288 544	282 237	302 660
Varones	151 885	87 952	124 064	162 103	202 232	257 407	253 872	243 607	263 274
Tiro	54 150	58 084	62 103	49 019	70 291	77 288	76 934	74 302	68 398
Varones	48 907	52 959	53 453	42 278	60 654	65 039	66 395	63 048	56 078
Velas	797	883	1 025	1 805	2 214	2 986	4 157	3 487	3 741
Varones	797	883	1 012	1 800	2 214	2 986	4 157	3 487	3 741
Voleibol	87 970	51 532	71 115	85 200	114 989	145 812	177 348	185 086	196 413
Varones	63 342	46 801	57 905	70 248	92 818	117 277	138 610	137 910	147 634

(a) Actividad reportada a partir de 1973. (b) Sustituye a Canotaje.

3 - PARTICIPANTES DE NIVEL SOCIAL EN COMPETENCIAS DEPORTIVAS ORGANIZADAS

Deportes y Sexos	1976		1977		1978		1979	
	Nacional	En Provincias	Nacional	En Provincias	Nacional	En Provincias	Nacional	En Provincias
Total	10 581	40 531	6 119	53 651	8 103	76 720	10 423	71 697
Varones	8 962	35 579	5 092	46 290	6 919	57 190	8 756	60 642
Ajedrez	297	845	255	2 655	161	2 039	161	2 213
Varones	261	660	204	2 124	94	1 525	120	1 558
Atletismo	1 535	5 640	1 121	9 212	953	18 219	1 744	16 700
Varones	1 027	4 295	762	7 277	697	14 701	1 229	12 473
Baloncesto	553	1 783	40	3 314	304	3 087	356	2 077
Varones	337	1 274	26	2 386	154	2 273	201	1 403
Balonmano	360	1 799	198	1 281	322	2 363	512	2 401
Varones	360	1 799	198	1 281	187	1 975	371	2 008
Beisbol	392	3 374	970	6 170	516	9 068	447	6 581
Varones	392	3 374	970	6 170	516	9 068	447	6 581
Boxeo	568	1 692	575	2 407	679	2 877	852	3 619
Varones	568	1 692	575	2 407	679	2 877	852	3 619
Kayaks (a)	810	2 416	94	927	402	1 933	346	1 472
Varones	556	1 882	73	778	342	1 664	291	1 296
Caza Submarina	54	579	48	628	77	950	88	480
Varones	54	579	48	628	77	934	88	480
Ciclismo	578	2 098	53	1 884	331	3 153	739	2 910
Varones	578	2 098	53	1 884	331	3 153	739	2 910
Clavados	33	203	8	388	63	115	32	84
Varones	20	121	5	233	57	87	20	62
Equitación	326	-	-	-	30	-	27	-
Varones	304	-	-	-	28	-	25	-
Esgrima	324	1 291	464	1 805	396	2 435	716	2 874
Varones	244	948	353	1 317	293	1 721	539	2 174
Fútbol	308	2 857	213	3 580	271	4 798	348	4 064
Varones	308	2 857	213	3 580	271	4 798	348	4 064
Gimnasia Rítmica Deportiva	35	83	181	434	83	356	104	434
Varones	-	-	-	-	-	-	-	-
Gimnástica	81	218	-	497	-	357	110	380
Varones	43	124	-	253	-	250	68	208
Hockey sobre Césped	384	1 704	-	1 257	343	2 349	387	2 083
Varones	384	1 704	-	1 257	343	2 349	387	2 083
Judo	79	2 008	143	1 443	208	2 521	228	2 957
Varones	79	2 008	143	1 443	208	2 521	228	2 955
Levantamiento de Pesas	334	1 292	110	1 533	100	2 199	263	1 666
Varones	334	1 292	110	1 533	100	2 199	263	1 666
Lucha	387	1 883	427	3 300	635	4 163	640	4 062
Varones	387	1 883	427	3 300	635	4 163	640	4 062
Motociclismo	383	691	45	493	159	789	185	551
Varones	383	691	45	493	159	789	185	551
Nado Sincronizado	37	97	85	68	75	39	75	143
Varones	-	-	-	-	-	-	-	-
Natación	110	400	-	948	133	999	156	1 010
Varones	62	302	-	673	103	811	105	783
Polo Acuático	121	423	44	963	154	1 032	139	986
Varones	121	423	44	963	154	1 032	139	986
Remo	1 319	551	451	223	931	34	745	4
Varones	1 319	551	451	223	931	34	745	4
Tenis de Campo	151	587	37	635	90	1 265	219	1 159
Varones	90	388	21	444	59	906	126	784
Tenis de Mesa	89	495	234	987	108	1 768	118	1 725
Varones	47	357	131	700	63	1 417	72	1 347
Tiro	165	316	-	1 114	-	735	-	945
Varones	114	234	-	835	-	601	-	710
Velas	379	2 141	130	1 729	295	2 191	350	2 634
Varones	379	2 141	130	1 729	295	2 093	350	2 634
Voleibol	389	3 065	193	3 776	284	4 886	336	5 483
Varones	211	1 902	110	2 379	143	3 249	178	3 241

(a) Sustituye a Canotaje.

3 - PARTICIPANTES DE NIVEL ESCOLAR EN ACTIVIDADES DEPORTIVAS ORGANIZADAS

Deportes	1969/70	1971/72	1972/73	1973/74	1974/75	1975/76	1976/77	1977/78	1978/79
Total	1 086 153	966 821	1 314 589	1 673 574	2 136 466	2 671 963	3 119 728	3 806 855	3 757 691
Ajedrez	49 782	51 179	62 555	80 603	114 208	154 626	194 794	242 998	221 486
Atletismo	271 586	271 128	390 169	478 649	606 436	760 311	843 416	1 008 448	985 850
Baloncesto	109 413	167 068	191 794	258 928	332 560	417 492	481 803	617 937	559 305
Balonmano (b)	-	-	-	-	-	13 325	-	38 275	97 165
Beisbol	58 610	106 622	97 059	138 777	173 638	219 633	268 346	335 696	327 346
Boxeo (a)	-	-	-	-	6 814	13 994	23 067	32 742	41 554
Ciclismo	8 716	3 338	6 486	6 784	7 688	8 846	9 005	11 237	11 645
Clavados	329	165	246	365	448	421	691	773	1 375
Esgrima	678	1 866	1 605	2 374	3 340	4 490	6 375	8 185	9 008
Fútbol	73 554	48 335	69 683	106 692	139 925	184 071	206 364	277 225	270 997
Gimnasia rítmica deportiva	65 019	6 787	18 755	33 975	49 590	65 872	83 490	91 544	92 245
Gimnástica	157 055	39 294	30 663	36 172	46 660	57 832	69 930	70 492	60 961
Judo	4 669	6 265	8 053	11 133	14 355	17 941	23 410	28 325	38 118
Kayaks (b)	-	-	-	-	-	-	457	1 715	2 209
Levantamiento de pesas	859	1 520	1 538	2 125	3 708	4 923	7 737	13 485	15 250
Lucha	1 299	1 976	2 263	3 680	5 265	6 887	9 309	15 323	18 584
Nado sincronizado	-	-	-	151	295	345	417	644	711
Natación	25 304	9 056	15 562	23 059	33 307	44 676	53 752	62 363	65 598
Polo acuático	1 519	1 441	2 484	3 528	4 452	5 963	7 330	9 707	10 708
Remo (a)	-	-	-	-	23	124	299	102	151
Tenis de campo	4 278	3 911	4 867	5 998	6 903	8 334	11 982	12 877	13 154
Tenis de mesa	52 776	53 352	79 615	102 340	123 867	154 507	192 025	219 912	223 874
Tiro	2 570	5 192	5 064	4 492	5 200	6 828	11 191	12 273	12 920
Velas (b)	-	-	-	-	-	-	164	300	1 651
Voleibol	198 237	188 316	326 128	373 749	457 784	533 847	601 049	694 227	675 826

(a) Actividades reportadas a partir de 1975.
(b) Actividades reportadas a partir de 1977.

4 - PARTICIPANTES DE NIVEL ESCOLAR EN COMPETENCIAS DEPORTIVAS ORGANIZADAS

Deportes	1977		1978		1979	
	Nacional	En Provincias	Nacional	En Provincias	Nacional	En Provincias
Total	9 529	53 005	9 425	68 062	10 672	82 319
Ajedrez	152	1 419	216	2 568	288	2 612
Atletismo	1 691	8 827	1 244	13 319	1 360	15 922
Baloncesto	1 533	6 387	776	6 808	320	8 345
Balonmano (b)	159	858	267	1 697	316	2 498
Beisbol	639	8 054	702	8 135	740	9 303
Boxeo (a)	673	2 056	389	3 400	454	3 599
Ciclismo	69	734	115	727	145	1 018
Clavados	20	153	131	223	117	308
Esgrima	338	802	270	1 453	337	1 730
Fútbol	954	4 852	630	6 836	722	8 265
Gimnasia rítmica deportiva	48	579	226	913	250	1 139
Gimnástica	355	784	295	1 037	332	1 164
Judo	113	1 537	173	1 783	209	2 208
Kayaks (b)	138	268	173	417	181	585
Levantamiento de pesas	251	1 433	230	1 639	248	1 722
Lucha	646	1 451	487	3 017	627	3 710
Nado sincronizado	56	181	131	185	112	250
Natación	70	2 529	576	1 742	584	2 773
Polo acuático	154	1 063	442	1 224	470	1 522
Remo (a)	32	39	170	80	177	26
Tenis de campo	275	976	349	1 096	400	1 445
Tenis de mesa	200	1 362	205	1 908	228	2 258
Tiro	99	498	320	704	359	815
Velas	-	104	131	166	202	347
Voleibol	964	5 759	777	6 985	894	8 755

(a) Actividades reportadas a partir de 1975.
(b) Actividades reportadas a paritr de 1977.

127

5- TITULOS GANADOS POR CUBA EN JUEGOS DEPORTIVOS CENTROAMERICANOS Y DEL CARIBE

Deportes	XI - Juegos - 1970 Panamá				XII - Juegos - 1974 Santo Domingo				XIII - Juegos - 1978 Colombia			
	Total	Oro	Plata	Bronce	Total	Oro	Plata	Bronce	Total	Oro	Plata	Bronce
Total	210	98	61	51	189	101	55	33	182	120	44	18
Atletismo	63	27	17	19	62	26	23	13	50	27	13	10
Baloncesto	2	1	1	-	2	2	-	-	2	1	1	-
Béisbol	1	1	-	-	1	1	-	-	1	1	-	-
Boxeo	8	5	2	1	9	6	1	2	9	5	3	1
Ciclismo	6	-	3	3	6	4	2	-	3	1	1	1
Clavados	6	-	3	3	7	2	2	3	5	2	3	-
Esgrima	11	5	2	4	-	-	-	-	11	8	2	1
Fútbol	1	1	-	-	1	1	-	-	1	1	-	-
Gimnástica	38	14	12	12	37	14	15	8	28	14	11	3
Judo	5	3	1	1	6	4	2	-	8	8	-	-
Levantamiento de pesas	32	22	9	1	25	22	3	-	30	29	1	-
Lucha libre	10	8	1	1	10	9	1	-	10	9	1	-
Natación	4	-	2	2	3	-	2	1	-	-	-	-
Polo acuático	1	1	-	-	1	1	-	-	1	1	-	-
Tenis de campo	-	-	-	-	4	1	1	2	2	-	-	2
Tiro	20	9	7	4	12	6	2	4	16	9	7	0
Velas	-	-	-	-	1	-	1	-	-	-	-	-
Voleibol	2	1	1	-	2	2	-	-	2	2	-	-
Nado sincronizado	-	-	-	-	-	-	-	-	3	2	1	-

6- MEDALLAS GANADAS POR CUBA EN JUEGOS DEPORTIVOS CENTROAMERICANOS Y DEL CARIBE

Deportes	XI - Juegos - 1970 Panamá				XII - Juegos - 1974 Santo Domingo				XIII - Juegos - 1978 Colombia			
	Total	Oro	Plata	Bronce	Total	Oro	Plata	Bronce	Total	Oro	Plata	Bronce
Total	363	207	95	61	321	225	57	39	334	252	62	20
Atletismo	72	36	17	19	71	35	23	13	50	27	13	10
Baloncesto	24	12	12	-	24	24	-	-	24	12	12	-
Béisbol	18	18	-	-	20	20	-	-	20	20	-	-
Boxeo	8	5	2	1	9	6	1	2	9	5	3	1
Ciclismo	12	-	9	3	12	10	2	-	6	-	1	1
Clavados	6	-	3	3	7	2	2	3	5	2	3	-
Esgrima	27	17	2	8	(b) -	-	-	-	27	24	2	1
Fútbol	20	20	-	-	20	20	-	-	20	20	-	-
Gimnástica	48	24	12	12	47	24	15	8	38	24	11	3
Judo	5	3	1	1	6	4	2	-	8	8	-	-
Levantamiento de pesas	32	22	9	1	25	22	3	-	30	29	1	-
Lucha libre	10	8	1	1	10	9	1	-	10	9	1	-
Natación	10	-	2	8	6	-	2	4	-	-	-	-
Polo acuático	11	11	-	-	11	11	-	-	11	11	-	-
Tenis de campo	-	-	-	-	6	2	1	3	4	-	-	4
Tiro	36	19	13	4	22	12	5	5	37	24	13	-
Voleibol	24	12	12	-	24	24	-	-	24	24	-	-
Yatismo	-	-	-	-	1	-	1	-	-	-	-	-
Nado sincronizado	-	-	-	-	-	-	-	-	11	9	2	-

(b) No fue incluido por el país sede.

7 - TITULOS GANADOS POR CUBA EN JUEGOS DEPORTIVOS PANAMERICANOS

Deportes	VI - Juegos - 1971 Colombia				VII - Juegos - 1975 México				VIII - Juegos - 1979 Puerto Rico			
	Total	Oro	Plata	Bronce	Total	Oro	Plata	Bronce	Total	Oro	Plata	Bronce
Total	105	30	49	26	134	57	45	32	145	64	47	34
Atletismo	15	3	8	4	26	7	11	8	25	6	10	9
Baloncesto	2	-	-	2	1	-	-	1	1	1	-	-
Béisbol	1	1	-	-	1	1	-	-	1	1	-	-
Boxeo	7	4	-	3	11	7	2	2	7	5	-	2
Ciclismo	1	1	-	-	3	1	1	1	6	1	3	2
Clavados	-	-	-	-	-	-	-	-	-	-	-	-
Esgrima	9	3	4	2	9	5	3	1	10	6	2	2
Fútbol	1	-	-	1	-	-	-	-	1	-	1	-
Gimnástica	14	5	5	4	13	7	4	2	20	8	6	6
Judo	x	x	x	x	4	1	2	1	6	2	1	3
Levantamiento de pesas	28	7	17	4	27	18	7	2	28	23	4	1
Lucha greco romana	0	0	0	0	9	2	5	2	10	4	5	1
Lucha libre	10	3	7	-	9	3	4	2	10	-	9	1
Nado sincronizado	-	-	-	-	2	-	-	2	1	-	-	1
Natación	-	-	-	-	-	-	-	-	-	-	-	-
Polo acuático	1	-	1	-	1	-	-	1	1	-	1	-
Remo	4	-	3	1	4	1	2	1	7	3	-	4
Tenis de campo	x	x	x	x	1	-	-	1	-	-	-	-
Tiro	10	1	4	5	11	2	4	5	9	2	5	2
Velas	-	-	-	-	-	-	-	-	-	-	-	-
Voleibol	2	2	-	-	2	2	-	-	2	2	-	-

(x) No Programados. (0) No Participamos.

8 - MEDALLAS GANADAS POR CUBA EN JUEGOS DEPORTIVOS PANAMERICANOS

Deportes	VI - Juegos - 1971 Colombia				VII - Juegos - 1975 México				VIII - Juegos - 1979 Puerto Rico			
	Total	Oro	Plata	Bronce	Total	Oro	Plata	Bronce	Total	Oro	Plata	Bronce
Total	254	82	101	71	275	119	94	62	308	146	104	58
Atletismo	24	3	17	4	38	7	20	11	37	6	16	15
Baloncesto	24	-	-	24	12	-	-	12	12	12	-	-
Béisbol	18	18	-	-	20	20	-	-	20	20	-	-
Boxeo	7	4	-	3	11	7	2	2	7	5	-	2
Ciclismo	4	4	-	-	6	1	4	1	12	1	9	2
Clavados	-	-	-	-	-	-	-	-	-	-	-	-
Esgrima	21	6	10	5	25	17	7	1	26	18	6	2
Fútbol	18	-	-	18	-	-	-	-	18	-	18	-
Gimnástica	24	10	10	4	25	7	16	2	30	13	11	6
Judo	-	-	-	-	4	1	2	1	6	2	1	3
Levantamiento de pesas	28	6	18	4	27	18	7	2	28	23	4	1
Lucha greco romana	0	0	0	0	9	2	5	2	-	-	-	-
Lucha libre	10	3	7	-	18	5	9	4	20	4	14	2
Nado sincronizado	-	-	-	-	3	-	-	3	1	-	-	1
Natación	-	-	-	-	-	-	-	-	-	-	-	-
Polo acuático	11	-	11	-	11	-	-	11	11	-	11	-
Remo	13	-	12	1	20	4	14	2	29	13	-	16
Tenis de campo	-	-	-	-	2	-	-	2	-	-	-	-
Tiro	26	4	16	8	29	8	13	8	27	5	14	8
Velas	-	-	-	-	-	-	-	-	-	-	-	-
Voleibol	24	24	-	-	24	24	-	-	24	24	-	-

9 - TITULOS Y MEDALLAS GANADOS POR CUBA EN JUEGOS OLIMPICOS (a)

Olimpiadas	Años	Deportes	Títulos				Medallas			
			Total	Oro	Plata	Bronce	Total	Oro	Plata	Bronce
II París	1900	Esgrima	2	1	1	-	2	1	1	-
III San Luis	1904	Esgrima	10	5	2	3	13	7	3	3
VIII París	1924	-	-	-	-	-	-	-	-	-
IX Amsterdan	1928	-	-	-	-	-	-	-	-	-
X Los Angeles	1932	-	-	-	-	-	-	-	-	-
XIV Londres	1948	Velas	1	-	1	-	2	-	2	-
XV Helsinski	1952	-	-	-	-	-	-	-	-	-
XVI Melbourne	1956	-	-	-	-	-	-	-	-	-
XVII Roma	1960	-	-	-	-	-	-	-	-	-
XVIII Tokio	1964	Atletismo	1	-	1	-	1	-	1	-
XIX México	1968	Atletismo	2	-	2	-	8	-	8	-
		Boxeo	2	-	2	-	2	-	2	-
XX Munich	1972	Atletismo	2	-	-	2	5	-	-	5
		Baloncesto	1	-	-	1	12	-	-	12
		Boxeo	5	3	1	1	5	3	1	1
XXI Montreal	1976	Atletismo	3	2	1	-	3	2	1	-
		Boxeo	8	3	3	2	8	3	3	2
		Judo	1	1	-	-	1	1	-	-
		Voleibol	1	-	-	1	12	-	-	12

(a) Se enumeran sólo las olimpiadas en que Cuba ha participado.

10 - CAMPEONATOS MUNDIALES CELEBRADOS EN CUBA, POR DEPORTES

Deportes	Años	Países	Atletas participantes	Lugar ocupado por Cuba
Béisbol	1939	3	54	1
Béisbol	1940	7	126	1
Béisbol	1941	9	162	2
Béisbol	1942	5	90	1
Béisbol	1943	4	72	1
Béisbol	1952	13	234	1
Ajedrez (Olimpiadas	1966	52	334	14
Caza submarina	1967	29	85	1
Esgrima	1969	22	249	-
Gimnasia moderna	1971	15	111	-
Béisbol	1971	10	200	1
Levantamiento de pesas	1973	39	212	-
Béisbol	1973	8	160	1
Boxeo	1974	15	265	1

11 - ATLETAS PARTICIPANTES EN COMPETENCIAS DEPORTIVAS INTERNACIONALES

Continentes Países	19[illegible]		19[illegible]		19[illegible]	
	Atletas de Cuba en:	Atletas en Cuba de:	Atletas de Cuba en:	Atletas en Cuba de:	Atletas de Cuba en:	Atletas en Cuba de:
Total	2 442	827	2 729	1 001	2 182	307
América						
Antillas Holandesas	-	-	-	-	-	11
Argentina	24	-	3	-	-	-
Bahamas	-	2	-	-	-	9
Barbados	-	-	-	2	-	-
Belice (Honduras Británicas)	-	-	-	-	-	-
Canadá	18	35	85	70	85	81
Colombia	-	16	356	37	11	2
Costa Rica	27	-	34	21	28	24
Ecuador	-	17	4	1	-	5
El Salvador	-	-	-	-	-	-
Estados Unidos de América	36	15	82	36	34	99
Guadalupe	9	3	5	-	-	2
Guatemala	-	-	-	-	-	28
Guyana	67	12	24	4	9	-
Haití	-	-	-	-	25	19
Jamaica	96	137	[illegible]	55	40	72
Martinica	-	-	4	-	5	-
México	307	135	329	111	326	234
Nicaragua	1	-	-	-	-	20
Panamá	33	2	36	4	35	68
Perú	-	-	-	-	-	1
Puerto Rico	-	51	83	67	355	92
República Dominicana	211	2	18	-	-	49
San Vicente (Islas Barlovento)	-	-	-	-	-	-
Surinam	24	-	-	-	17	-
Trinidad Tobago	7	-	9	-	-	-
Uruguay	-	-	-	-	-	-
Venezuela	64	46	64	51	13	72
Curazao	-	-	-	-	-	1
Europa	4 (a)	-	-	-	-	1
Alemania, República Democrática (RDA)	211	52	149	45	228	58
Alemania, República Federal de Alemania (RFA)	29	-	37	-	-	-
Austria	1	-	1	-	-	-
Checoslovaquia	100	49	101	55	153	28
Bulgaria	240	37	136	37	112	56
Bélgica	-	1	16	4	-	9
España	1	3	9	-	-	1
Finlandia	-	1	12	-	4	-
Francia	37	-	-	-	15	-
Gran Bretaña e Irlanda del Norte	22	1	9	8	-	-
Holanda	6	-	22	13	1	-
Hungría	102	34	104	46	97	38
Islandia	-	-	-	-	-	-
Italia	35	3	74	-	10	19
Noruega	-	-	-	-	-	-
Polonia	112	17	147	25	86	9
Portugal	-	1	-	-	-	-
Rumania	116	10	110	50	56	18
Suecia	9	1	-	-	-	-
Suiza	27	7	9	-	-	-
Unión Soviética (URSS)	216	131	196	119	271	74
Yugoslavia	50	2	43	14	16	-
Dinamarca	-	-	12	-	-	-
Grecia	-	-	10	-	13	-
Asia						
Corea, República Democrática Popular de	42	-	92	-	52	9
China, República Popular	-	-	-	-	-	-
Filipinas	-	-	-	-	-	-
Irak	-	-	32	-	-	4
Japón	96	-	21	13	24	29
Mongolia	14	2	26	-	20	3
Siria	-	-	-	-	-	-
Turquía	-	-	-	-	-	-
Yemén, República Popular Democrática de	-	-	-	-	-	-
Viet-Nam, República Democrática Popular de	9	-	21	-	3	-
Oceanía						
Australia	-	-	-	-	-	-
Africa	22 (a)	-				
Angola	4	-				
Argelia	3	1	20	38	11	31
Nigeria	-	-	52	49	3	-
Sierra Leona	-	-	-	-	-	-
Tanzania	-	-	-	-	-	-
Libia	-	-	20	-	-	-
Etiopía	-	-	-	-	9	-
Mozambique	-	-	-	-	-	22
			20	-	-	-

(a) Incluye atletas por distintos países no definidos.

12 - PARTICIPANTES EN ACTIVIDADES Y COMPETENCIAS EN DEPORTES RECREATIVOS ORGANIZADOS

Deportes	1977		1978		1979	
	En actividades	En competencias	En actividades	En competencias	En actividades	En competencias
Total	447 136	13 502	368 394	8 311	365 172	[illegible]
Cancha	34 947	1 151	20 412	668	3 435	[illegible]
Carrera de orientación	36 194	3 141	42 418	2 770	74 295	[illegible]
Caza deportiva	23 647	1 470	(b)	1 183	(b)	[illegible]
Hockey sobre ruedas	38 897	1 285	26 919	720	16 237	244
Patines	(a)	(a)	(a)	(a)	(a)	(a)
Pesca deportiva	304 522	5 713	278 645	2 605	271 205	2 651
Tiro con arco	8 929	742	(b)	365	(b)	[illegible]

(a) Incluido en hockey sobre ruedas.
(b) No se recoge esta información a partir de 1978.

13 - ACTIVIDADES RECREATIVAS ORGANIZADAS

Concepto	1976	1977	1978	1979
Campamentos - actividades	2 384	-	-	-
Número de participantes	133 547	285 789	288 234	280 145
De ello: Niños	84 959	185 864	174 205	135 680
Jóvenes	20 062	82 039	87 239	114 396
Plan de la calle - actividades	92 674	-	-	-
Número de participantes	9 311 485	7 969 796	343 899	[illegible]

14 - PARTICIPANTES EN CULTURA FISICA

Concepto	1978		1979	
	Círculos o Centros	Participantes	Círculos o Centros	Participantes
Gimnasia básica para la mujer	3 198	79 371	2 742	[illegible]
Preparación física	4 768	101 647	2 759	[illegible]
Gimnasia laboral	794	28 001	788	29 811
Matrogimnasia	138	2 148	115	[illegible]
Actos gimnásticos deportivos	-	248 201	-	[illegible]

CAPITULO XIV
SALUD PUBLICA

SALUD PUBLICA

OBSERVACIONES

Hospitales

Hospital. Institución médica, dotada de camas permanentemente preparadas y demás recursos necesarios para el ingreso y adecuada atención preventivo-curativa, especializada o no, de presuntos enfermos, traumatizados y parturientas, donde los mismos reciben tratamiento, alimentación y vestuario mientras permanecen ingresados, y cuyo promedio de estadía es mayor de 2 días; y que a los servicios para la observación, el diagnóstico, el tratamiento y la prevención añade o no servicios de rehabilitación, docencia e investigación.

Dotación normal de camas

Número de camas regularmente mantenidas durante períodos de operación normal, destinadas para alojamiento y cuidado permanente de pacientes internados, incluyendo camas en salas de recién nacidos patológicos y prematuros.

Camas reales

Son aquellas que se encuentran realmente instaladas y dispuestas las 24 horas del día para recibir una persona, estén ocupadas o no. Se excluyen las camas de cuerpo de guardia, trabajos de partos, parto de emergencia o reconocimiento, intervenciones menores, metabolismo, electrocardiogramas, investigaciones radiográficas o de laboratorio, banco de sangre, recuperación, recién nacidos normales, estén o no junto a la madre y las del personal que reside en el hospital.

Enfermedades de Declaración obligatoria

Son aquellas en que los casos detectados deben declararse obligatoriamente, la relación de las mismas se encuentra contenido en el artículo 2, Capítulo 1 del Decreto Ministerial número 7, basado en la Ley de Salud Pública número 959, de fecha 1ro. de agosto de 1961.

Personal facultativo (tabla 1)

El número de farmacéuticos del año 1969 excluye los dedicados a la producción de medicamentos.

El número de técnicos y auxiliares del año 1971, se refiere a técnicos y auxiliares de rayos X y laboratorios.

Se efectuaron ajustes a los años 1974 y 1975.

Información referida a unidades de servicios del MINSAP

La información relativa a hospitales generales del año 1966 incluye la de los antiguos hospitales industriales (tablas 2 y 4).

En la información referida a los hospitales de maternidad están incluidos los maternos infantiles (tablas 2, 4 y 6).

Bajo el término, "Otros Hospitales" se incluye la información correspondiente a los hospitales para becarios; los de la brigada de construcción y montaje que opera en Cienfuegos; los de reclusos y los de la columna Juvenil del Centenario, hoy Ejército Juvenil del Trabajo a partir de 1976 incluye además los Institutos Científicos con características de hospitales excluyendo el Instituto Neurológico, el Oncológico y el de Cirugía Cardiovascular. (Tablas 2 y 4).

OBSERVACIONES

(Conclusión)

Los Balnearios Minero Medicinales hasta 1966 estaban incluidos en Mutualistas (tabla 4).

En las unidades de asistencia médica en las demas se incluyen unidades para atención médica a becarios y unidades para miembros del Ejército Juvenil del Trabajo, así como otros puestos médicos y dispensarios y a partir de 1977 las Unidades de Día, Cruz Roja, centrales de ambulancia y todas las demas de asistencia médica (Tablas 2 y 4).

"Otras unidades" de asistencia social comprende los hogares cunas que fueron transferidos a la Dirección Nacional de Círculos Infantiles (tablas 2, 4 y 5). A partir de 1977 se incluye Hogares de Ancianos sin camas (Plazas de día) existentes en provincia Habana (tabla 2).

La diferencia que se observa de 1972 a 1977 al cotejarse los hospitales de la tabla 2 con los de la tabla 3, se debe a que en esta última no se incluyen hospitales sin camas.

Dotación de camas por provincias (tabla 5)

A partir del año 1974 se incluye en la columna Cuba las camas de las ESBEC.

Consultas externas y cuerpo de guardia (tabla 6)

Las consultas externas y de cuerpo de guardia de las unidades con menos de 10 camas, se incluyen en las de los policlínicos y puestos rurales, por ser las primeras unidades muy pequeñas.

En las consultas de policlínicos se incluyen a partir de 1973 las domiciliarias.

En las consultas de "Otras Unidades" del año 1973 no se incluyen las correspondientes a los Puestos Médicos del Ejército Juvenil del Trabajo.

Inmunizaciones por tipo de vacuna (tabla 7)

Las cifras relativas a vacuna antipoliomielítica de los años 1967 y 1969 corresponden, respectivamente, a las edades siguientes: De 0 a 1 año y de 0 a 3 años. Las de los años 1970 y posteriores se refieren a edades de 0 a 3 años y 9 años.

Morbilidad por enfermedad de declaración obligatoria (tabla 10)

Las cifras en paludismo se refieren a casos importados.

1 - PLAZAS DE PERSONAL FACULTATIVO DEL MINISTERIO DE SALUD PUBLICA
En 31 de diciembre de cada año

Personal	1971	1972	1973	1974	1975	1976	1977	1978	1979
Total		34 705	42 472	47 965	54 089	60 206	66 815	72 351	75 033
Médicos	5 204	6 549	7 043	8 190	9 328	10 671	13 908	14 388	15 038
Estomatólogos	1 149	1 346	1 746	2 029	2 319	2 425	3 130	3 356	3 549
Farmacéuticos	...	790	731	589	741	737	769	...	...
Enfermeras y Auxiliares de Enfermeras	13 155	13 871	17 210	19 131	21 193	23 725	24 900	26 249	26 457
Técnicos y Auxiliares	3 238	2 149	15 742	17 926	20 508	22 648	24 108	27 581	29 216

2 - UNIDADES DE SERVICIOS DEL MINISTERIO DE SALUD PUBLICA

Unidades	1970	1971	1972	1973	1974	1975	1976	1977	1978	1979
Total	918	990	1 036	1 086	1 095	1 104	1 143	1 160	1 [illegible]	1 [illegible]
Asistencia Médica Hospitales	225	235	252	260	255	261	259	257	261	265
Generales	82	84	86	89	88	90	91	89	89	91
Rurales	48	51	56	56	56	58	57	56	52	53
De Maternidad	45	47	51	53	53	55	56	58	57	57
Infantiles	18	20	21	22	21	22	22	22	21	21
Psiquiátricos	11	12	13	12	12	12	13	13	13	13
Oncológicos	3	3	3	3	3	3	3	3	3	3
Antituberculosos	7	7	6	5	2	1	1	1	1	1
Leprológicos	2	2	2	2	2	2	1	1	1	-
Ortopédicos	2	2	2	2	2	2	2	2	2	2
Oftalmológicos	1	1	1	1	1	1	1	1	1	1
De Rehabilitación	1	1	1	1	1	1	1	1	1	1
Antiinfecciosos	-	-	-	-	-	-	-	-	-	-
Neurológicos	1	1	1	1	1	1	1	1	1	1
Cirugía Cardiovascular	1	1	1	1	1	1	1	1	1	1
Otros Hospitales	3	3	8	12	12	12	9	9	19	19
Otras Unidades de Asistencia Médica	306	314	318	326	326	339	345	349	371	378
Policlínicos	96	121	110	113	118	114	140	131	131	150
Puestos Médicos Rurales	56	59	74	98	98	109	115	119	128	131
Clínicas Estomatológicas	22	38	44	51	[illegible]	61	62	53	50	55
Hogares Maternos	22	34	42	52	5[illegible]	42	32	21	-	2
Hogares de Recuperación Infantil	28	29	31	34	35	36	37	38	38	38
Laboratorio de Higiene y Microbiología	18	19	19	21	22	21	21	21	21	22
Banco de Sangre	93	88	91	74	71	62	73	97	103	103
Las demás Unidades	40	44	45	47	47	48	49	50	53	54
Asitencia Social Hogares de Ancianos	6	5	6	6	6	6	6	-	9	9
Hogares de Impedidos Físicos y Mentales	4	4	-	-	-	-	4	-	[illegible]	[illegible]
Balneario Minero Medicinales	-	-	-	-	-	-	-	[illegible]	[illegible]	[illegible]
Otras Unidades										

3 - HOSPITALES Y CLINICAS SEGUN NUMERO DE CAMAS

Años	Total	Menores de 50 camas	De 50 a 99 camas	De 100 a 199 camas	De 200 a 399 camas	De 400 a más camas
1963	271	124	50	56	25	16
1964	262	109	46	63	27	17
1965	251	96	47	63	27	18
1966	235	85	39	58	32	21
1967	232	80	41	55	33	23
1968	219	73	41	46	31	28
1969	219	81	34	50	32	22
1970	225	87	34	51	33	20
1971	235	94	36	47	33	23
1972	250	97	39	55	32	27
1973	252	109	30	48	33	32
1974	251	108	[illegible]	50	37	32
1975	252	108	34	52	36	32
1976	251	109	30	50	37	32
1977	251	108	33	51	37	31
1978	262	[illegible]	[illegible]	[illegible]	39	[illegible]
1979	265	[illegible]	[illegible]	50	[illegible]	[illegible]

- - DOTACION NORMAL DE CAMAS EN UNIDADES DE SERVICIO

Unidades	1970	1971	1972	1973	1974	1975	1976	1977	1978	1979
Total de Camas	56 448	53 037	52 412	51 165	51 457	49 992	50 290	49 964	51 595	52 676
Asistencia Médica	48 712	45 440	43 784	43 816	44 139	42 712	42 940	42 519	42 988	43 983
Hospitales										
Generales	19 914	18 735	18 905	17 605	18 697	18 540	18 214	18 162	18 340	19 237
Rurales	1 198	1 170	1 220	1 327	1 216	1 234	1 292	1 294	1 153	1 103
De Maternidad (a)	5 134	5 161	5 280	5 110	5 272	5 516	5 724	5 724	5 941	5 885
Infantiles	5 415	5 051	5 114	5 180	5 257	5 411	5 336	5 451	5 638	5 598
Siquiátricos	6 574	6 211	6 302	6 291	6 256	5 341	6 526	6 526	6 439	6 618
Oncológicos	675	680	579	581	681	560	560	660	701	701
Antituberculosos	3 092	2 726	1 886	1 721	664	500	500	174	174	174
Leprológicos	494	494	581	523	693	700	350	350	250	250
Ortópedicos	368	347	347	338	338	345	345	345	345	345
Oftalmológicos	154	154	154	154	154	154	154	154	154	154
De Rehabilitación	174	177	177	177	177	177	177	177	177	177
Antifecciosos	-	-	-	-	-	-	-	-	-	-
Neurológicos	98	88	88	87	87	84	84	84	84	84
C. Cardiovasculares	70	61	61	87	87	87	87	87	87	87
Otros (b)	202	202	743	509	496	260	599	599	1 417	1 409
Otras Unidades Asistencia Médica										
Policlínicos	677	556	639	566	552	481	481	494	363	328
Puestos Médicos Rurales	152	155	223	164	171	115	115	93	97	79
Hogares Maternos	854	862	808	895	985	1 012	1 005	1 054	1 047	1 129
Hogares Recuperación Infantil	1 293	1 354	1 626	1 163	1 207	917	597	497	129	48
Otras Unidades (c)	2 174	1 256	951	1 240	1 051	588	604	604	329	248
Asistencia Social										
Hogares Ancianos	7 024	6 696	6 711	6 521	6 490	6 447	6 517	6 577	7 653	8 617
Hogares Impedidos Físicos y Mentales	687	660	568	601	601	606	606	641	837	917
Balneario Minero Medicinales	225	241	249	227	227	227	227	227	115	115
Otras Unidades	-	-	-	-	-	-	-	-	-	-

(a) Incluye Hospitales Materno-Infantiles.
(b) Incluye los Hospitales para becarios, de la Brigada de Construcción y Montaje y de la CJC.
(c) Incluye Unidades Médicas para becarios, los puestos de la CJC y en el 1976 y 1977, las camas de los Institutos de Investigación.

5 - DOTACION CAMAS DE ASISTENCIA MEDICA Y SOCIAL, POR PROVINCIAS

Años	Cuba	Pinar del Río	La Habana	Ciudad de La Habana	Matanzas	Villa Clara	Cienfuegos	Sancti-Spíritus
Total								
1972	52 412	2 348	1 070	23 213	2 596	3 676	1 222	1 469
1973	51 165	2 001	935	21 506	2 599	3 525	1 130	1 537
1974	51 457	2 046	966	21 549	2 580	3 625	1 130	1 537
1975	49 992	2 274	986	20 859	2 510	3 265	1 120	1 537
1976	50 290	2 298	986	20 884	2 547	3 310	1 120	1 516
1977	49 964	2 215	995	20 398	2 561	3 296	1 120	1 461
1978	51 595	2 150	1 175	21 769	2 513	3 157	1 103	1 478
1979	52 676	2 342	2 311	21 9[illegible]	2 513	3 222	[illegible]	1 50[illegible]
Camas de Asistencia Médica								
1972	43 784	2 011	987	19 911	2 123	3 016	946	1 251
1973	43 816	1 613	783	18 370	2 125	2 871	954	1 325
1974	44 160	1 811	814	18 379	2 096	2 971	954	1 325
1975	42 733	2 039	834	17 687	2 026	2 649	944	1 325
1976	42 961	2 063	834	17 691	1 993	2 694	844	1 304
1977	42 519	1 928	842	17 305	2 077	2 680	844	1 249
1978	42 988	2 113	826	17 506	2 029	2 653	827	1 266
1979	43 983	2 107	826	17 654	2 029	2 718	1 153	1 296
Camas de Asistencia Social								
1972	8 628	337	187	3 302	473	660	276	218
1973	7 349	388	152	3 136	474	654	276	212
1974	7 297	235	152	3 170	484	654	276	212
1975	7 259	235	152	3 172	484	616	276	212
1976	7 329	235	152	3 193	484	616	276	212
1977	7 445	287	152	3 093	484	616	276	212
1978	8 607	37[illegible]	149	4 263	484	504	276	212
1979	8 693	235	185	3[illegible]	484	504	276	212

5.- DOTACION CAMAS DE ASISTENCIA MEDICA Y SOCIAL, POR PROVINCIAS (Conclusión)

Años	Ciego de Avila	Camagüey	Las Tunas	Holguín	Granma	Santiago de Cuba	Guantánamo	Isla de la Juventud
Total								
1971	1 188	4 471	936	3 144	2 193	4 176	1 607	191
1972	1 188	4 034	955	3 305	2 248	4 260	1 637	191
1973	1 102	4 325	736	3 141	2 405	4 354	1 666	203
1974	1 046	3 874	997	3 263	2 442	4 528	1 671	203
1975	1 074	3 574	944	3 251	2 268	4 517	1 593	220
1976	1 074	3 661	1 043	3 251	2 268	4 589	1 593	220
1977	1 074	3 701	1 084	3 297	2 268	4 589	1 560	241
1978	1 074	3 719	1 071	3 328	2 361	4 658	1 565	274
1979	1 113	3 951	1 071	3 323	2 457	4 656	1 572	365
Camas de Asistencia Médica								
1971	954	3 880	856	2 820	1 953	3 826	1 362	191
1972	954	3 443	875	2 882	1 996	3 910	1 392	191
1973	868	3 777	635	2 784	2 175	4 014	1 419	203
1974	812	3 326	896	2 852	2 215	4 188	1 418	203
1975	840	3 003	853	2 861	2 041	4 177	1 334	220
1976	840	3 042	952	2 861	2 041	4 249	1 334	220
1977	840	3 021	993	2 907	2 041	4 249	1 301	241
1978	840	3 056	900	2 938	2 134	4 318	1 306	274
1979	879	3 296	900	2 932	2 095	4 318	1 318	365
Camas de Asistencia Social								
1971	234	591	80	324	240	350	245	-
1972	234	591	80	423	252	350	245	-
1973	234	548	101	357	230	340	247	-
1974	234	548	101	411	227	340	253	-
1975	234	571	91	390	227	340	259	-
1976	234	620	91	390	227	340	259	-
1977	234	680	91	390	227	340	259	-
1978	234	663	171	390	227	340	259	-
1979	234	655	171	391	362	340	254	-

6- CAMAS REALES, INGRESOS, CONSULTAS EXTERNAS Y CUERPO DE GUARDIA, POR UNIDADES DE SERVICIO

Unidades	1970				1971			
	Promedio de Camas Reales	Ingresos	Consultas Externas	Consultas Cuerpo de Guardia	Promedio de Camas Reales	Ingresos	Consultas Externas	Consultas Cuerpo de Guardia
Total	39 468	1 073 439	21 504 612	7 795 441	38 146	1 123 119	21 740 892	8 902 859
Hospitales								
Generales	16 067	532 913	2 724 906	3 861 317	16 851	530 362	2 755 506	4 112 881
Rurales	973	31 272	685 503	159 036	1 033	40 136	756 231	195 198
De Maternidad	3	301 700	742 669	762 782	575	329 061	717 561	846 654
Infantiles	1 019	108 687	712 681	1 358 529	1 614	131 177	592 940	1 788 344
Psiquiátricos	2 334	9 365	21 716	2 161	2 591	9 145	25 784	5 865
Oncológicos	566	382	154 185	3 928	652	6 882	131 923	4 825
Antituberculosos	3 094	5 284	33 172	262	2 324	945	26 763	10 064
Leprológicos	581	124	8 360	-	579	124	8 786	-
Ortopédicos	301	883	109 307	36 559	300	423	114 046	35 262
Oftalmológicos	154	2 464	84 768	54 374	154	1 094	91 707	42 667
De Rehabilitación	162	471	914	-	169	471	1 761	-
Antiinfecciosos	-	-	-	-	-	-	-	-
Neurológicos	89	1 336	14 001	12 343	81	1 322	11 550	14 213
Cirugía Cardiovascular	50	479	-	-	60	565	1 884	194
Clínicas Mutualistas	2 158	-	-	-	-	-	-	-
Policlínicos	242	19 910	14 973 670	1 474 201	252	21 304	15 208 230	1 704 344
Puestos Médicos Rurales	950	36 563	847 716	38 042	653	30 005	907 592	13 413
Unidades - 10 camas	244	10 607	-	-	258	11 803	-	-
Otras Unidades	-	-	291 [illegible]	27 907	-	-	[illegible] 51	9 936

4.- CAMAS REALES, INGRESOS, CONSULTAS EXTERNAS Y CUERPO DE GUARDIA POR UNIDADES DE SERVICIO (Continuación)

Unidades	1 9 - 2				1 9 - 3			
	Promedio de Camas Reales	Ingresos	Consultas		Promedio de Camas Reales	Ingresos	Consultas	
			Externas	Cuerpo de Guardia			Externas	Cuerpo de Guardia
Total	37 879	1 160 420	23 412 948	9 330 569	38 065	1 192 775	24 127 533	10 514 281
Hospitales								
Generales	17 030	544 411	2 935 654	4 379 276	17 325	570 907	2 918 046	5 151 664
Rurales	1 147	46 743	806 040	175 693	1 173	43 815	808 771	234 410
De Maternidad	4 794	345 222	813 753	877 723	4 918	342 423	939 277	1 015 946
Infantiles	4 772	148 322	720 610	1 943 045	4 996	170 567	748 522	2 150 788
Psiquiátricos	5 687	10 165	32 482	12 614	5 801	11 848	23 339	17 585
Oncológicos	640	7 242	133 166	5 409	653	7 297	129 548	5 126
Antituberculosos	1 529	4 847	23 755	12 649	1 312	5 760	23 986	14 184
Leprológicos	581	95	11 135	1 289	581	127	12 671	-
Ortopédicos	322	4 678	145 662	41 837	333	5 280	137 388	55 447
Oftalmológicos	154	1 328	32 645	50 095	154	1 100	12 183	53 477
De Rehabilitación	175	478	3 588	-	177	475	3 152	-
Antiinfecciosos	-	-	-	-	-	-	-	-
Neurológicos	81	1 272	13 785	14 647	83	1 223	13 401	14 218
Cirugía Cardiovascular	60	706	5 560	222	71	833	14 106	526
Clínicas Mutualistas	-	-	-	-	-	-	-	-
Policlínicos	240	17 922	16 543 460	1 773 558	251	18 047	17 187 488	1 723 290
Puestos Médicos Rurales	23	17 071	863 326	36 072	18	231	834 331	51 148
Unidades - 10 camas	221	11 938	-	-	219	12 842	-	-
Otras Unidades	42	-	328 324	5 440	...	-	321 224	16 472

Unidades	1 9 - 4				1 9 - 5			
	Promedio de Camas Reales	Ingresos	Consultas		Promedio de Camas Reales	Ingresos	Consultas	
			Externas	Cuerpo de Guardia			Externas	Cuerpo de Guardia
Total	37 937	1 213 467	24 603 065	11 446 051	38 291	1 249 798	25 505 287	12 356 513
Hospitales								
Generales	17 549	574 299	2 895 607	5 508 143	18 103	600 180	3 033 520	6 112 480
Rurales	1 165	46 679	792 044	218 058	1 122	45 246	804 366	224 885
De Maternidad	5 006	343 675	957 371	1 075 263	5 119	343 589	1 005 436	1 141 849
Infantiles	5 053	182 582	798 338	2 392 530	5 138	194 557	797 581	2 427 267
Psiquiátricos	5 767	13 196	11 996	23 548	5 663	14 302	12 538	27 945
Oncológicos	655	8 510	132 845	6 808	660	8 208	137 710	5 841
Antituberculosos	887	5 502	27 222	16 480	513	3 321	14 555	10 470
Leprológicos	516	184	11 375	-	364	103	2 046	-
Ortopédicos	338	5 285	138 497	60 626	342	5 403	140 714	68 221
Oftalmológicos	154	1 184	11 627	13 271	154	1 236	12 805	98 877
De Rehabilitación	177	625	4 767	-	176	580	4 209	-
Antiinfecciosos	-	-	-	-	-	-	-	-
Neurológicos	83	1 207	14 496	14 783	82	1 117	16 945	14 945
Cirugía Cardiovascular	73	329	21 731	267	74	824	26 553	1 106
Clínicas Mutualistas	-	-	-	-	-	-	-	-
Policlínicos	269	17 539	17 690 136	1 944 259	295	18 918	18 347 193	2 117 977
Puestos Médicos Rurales	33	470	832 702	72 034	34	383	808 722	77 005
Unidades - 10 camas	216	11 601	-	-	191	12 393	-	-
Otras Unidades	...	-	261 911	39 981	260	439	332 190	57 641

1353

6.- CAMAS REALES. INGRESOS, CONSULTAS EXTERNAS Y CUERPO DE GUARDIA POR UNIDADES DE SERVICIO (Conclusión

Unidades	19[illegible]6				19[illegible]			
			Consultas				Consultas	
	Promedio de Camas Reales	Ingresos	Externas	Cuerpo de Guardia	Promedio de Camas Reales	Ingresos	Externas	Cuerpo de Guardia
Total	38 476	1 214 424	25 650 702	12 254 287	38 507	1 200 248	26 846 341	13 475 595
Hospitales								
Generales	18 266	598 559	3 038 396	5 804 627	17 741	584 241	3 135 567	7 104 105
Rurales	1 061	40 619	800 056	229 776	1 060	35 826	784 888	250 468
De Maternidad	5 253	319 507	954 864	1 323 176	5 346	317 490	513 501	1 287 556
Infantiles	5 099	192 679	735 272	2 353 939	5 182	201 749	804 401	2 386 012
Psiquiátricos	5 988	15 273	14 129	29 950	6 273	14 923	25 225	33 375
Oncológicos	660	8 772	124 641	7 067	659	9 193	112 911	7 164
Antituberculosos	519	2 619	13 051	29 530	174	1 157	1 294	6 361
Leprológicos	314	117	4 333	-	322	79	5 948	-
Ortopédicos	342	5 364	149 807	83 893	338	4 922	133 867	86 288
Oftalmológicos	154	1 401	16 717	93 754	154	1 593	28 221	88 358
De Rehabilitación	174	557	6 155	-	177	550	7 893	-
Antiinfecciosos	-	-	-	-	-	-	-	-
Neurológicos	72	964	18 021	14 324	53	889	18 911	10 432
Cirugía Cardiovascular	73	800	17 108	12 013	74	866	13 412	10 929
Clínicas Mutualistas	-	-	-	-	-	-	-	-
Policlínicos	295	16 674	18 578 405	2 129 337	257	11 886	19 905 674	2 070 379
Puestos Médicos Rurales	43	1 100	863 934	63 536	47	1 252	825 467	60 132
Unidades - 10 camas	163	9 419	-	-	163	9 209	-	-
Otras Unidades	-	-	315 813	79 365	187	4 423	529 161	74 136

Unidades	19[illegible]8				19[illegible]9			
			Consultas				Consultas	
	Promedio de Camas Reales	Ingresos	Externas	Cuerpo de Guardia	Promedio de Camas Reales	Ingresos	Externas	Cuerpo de Guardia
Total	39 517	1 224 988	28 556 691	14 182 947	39 215	1 206 199	28 760 006	14 399 082
Hospitales								
Generales	17 884	587 253	3 611 682	7 513 444	18 071	594 207	3 729 185	7 651 079
Rurales	1 072	35 333	852 675	189 016	985	30 960	792 628	171 273
De Maternidad	5 477	309 533	787 981	1 335 695	5 361	298 226	642 400	1 226 570
Infantiles	5 204	213 014	825 149	2 364 878	5 960	201 037	796 510	2 250 685
Psiquiátricos	5 400	15 964	46 786	39 944	6 416	16 952	48 986	46 078
Oncológicos	576	12 449	131 597	9 029	688	9 589	136 365	9 568
Antituberculosos	174	1 257	2 780	5 433	174	1 385	4 411	6 305
Leprológicos	333	102	7 098	-	322	56	7 441	-
Ortopédicos	335	4 565	121 259	87 629	330	4 849	118 434	88 591
Oftalmológicos	147	1 540	53 491	83 135	145	1 984	63 321	78 632
De Rehabilitación	177	509	7 531	-	177	557	5 843	-
Antiinfecciosos	-	-	-	-	-	-	-	-
Neurológicos	71	1 030	20 767	10 149	71	1 171	24 728	10 393
Cirugía Cardiovascular	75	887	23 465	14 726	110	1 655	25 127	18 651
Clínicas Mutualistas	-	-	-	-	-	-	-	-
Policlínicos	310	12 660	20 775 206	2 418 341	292	11 075	21 042 090	2 705 128
Puestos Médicos Rurales	71	2 768	951 547	66 507	95	1 746	938 582	74 051
Unidades - 10 camas	-	-	-	-	-	-	-	-
Otras Unidades	1 111	26 124	337 677	15 021	945	10 950	382 550	41 870

7- INMUNIZACIONES POR TIPOS DE VACUNAS

Tipos de Vacunas	1971	1972	1973	1974	1975
Antipoliomielíticas	1 100 277	1 080 533	1 119 930	1 130 271	1 140 519
Total BCG	486 675	356 279	307 952	201 958	297 17[illegible]
Menores de 15 días	174 422	221 043	230 195	215 661	189 319
Mayores de 15 días (a)	312 253	135 236	77 757	86 297	107 855
Triple (De 0 a 5 años)	516 132	437 935	441 798	429 367	467 843
Duple (De 5 a 9 años	364 824	316 705	327 741	351 012	357 944
Toxoide Tetánico (De 10 años y más)	1 433 119	1 303 827	1 691 259	1 859 061	2 009 679
Antitífica todas las edades	502 205	549 525	789 076	999 750	1 003 315
Antivariólica (todas las edades)	119 507	101 302	93 986	121 484	39 483
Antisarampionosa	-	73 090	277 687	303 854	314 562

Tipos de Vacunas	1976	1977	1978	1979
Antipoliomielíticas	1 077 025	980 034	928 608	1 200 171
Total BCG	305 006	326 287	284 813	328 156
Menores de 15 días	162 412	159 802	140 34[illegible]	139 131
Mayores de 15 días (a	142 594	166 485	144 466	189 025
Triple (De 0 a 5 años	395 201	352 565	384 730	374 205
Duple (De 5 a 9 años	295 591	253 326	267 451	264 269
Toxoide Tetánico (De 10 años y más	1 907 447	1 435 724	1 527 028	1 [illegible] 890
Antitífica todas las edades	177 905	529 525	729 460	492 459
Antivariólica (todas las edades	26 8[illegible]	35 436	37 405	36 255
Antisarampionosa	147 887	147 521	225 711	206 256

(a) En los mayores de 15 días se incluye la reactivación de 5to. grado.

8- DONANTES DE SANGRE POR PROVINCIAS

Años y Provincias	Donantes	De ellos Aptos
1975	330 128	312 352
1976	331 059	311 291
1977	314 858	294 101
1978	334 678	315 063
1979	353 398	328 943
Provincias		
Pinar del Río	27 316	40 735
La Habana	13 351	12 871
Ciudad de La Habana	108 531	100 707
Matanzas	28 281	24 374
Villa Clara	17 04[illegible]	16 400
Cienfuegos	10 743	10 378
Sancti Spíritus	12 417	11 581
Ciego de Avila	8 797	8 528
Camagüey	25 130	22 806
Las Tunas	12 193	11 [illegible]
Holguín	30 721	27 791
Granma	21 269	17 489
Santiago de Cuba	33 910	31 454
Guantánamo	1 904	1 604
Isla de la Juventud	1 791	1 746

134

9 - MORBIMORTALIDAD, POR POLIOMIELITIS

Años	Casos	Tasa por 100 000 habitantes	Defunciones	Tasa por 100 000 habitantes
1961	341	4, 9	26	0, 4
1962	46	0, 7	7	0, 1
1963	1	0, 0	-	-
1964	1	0, 0	-	-
1965	-	-	-	-
1966	-	-	-	-
1967	-	-	-	-
1968	-	-	-	-
1969	-	-	-	-
1970	1	0, 0	-	-
1971	1	0, 0	-	-
1972	1	0, 0	-	-
1973	1	0, 0	-	-
1974	-	-	-	-
1975	-	-	-	-
1976	-	-	-	-
1977	-	-	-	-
1978	-	-	-	-
1979	1	0, 0	-	-

10 - MORBILIDAD POR ENFERMEDADES DE DECLARACION OBLIGATORIA

Enfermedades	1972		1973		1974		1975	
	Casos	Tasa por 100 000 habitantes	Casos	Tasa por 100 000 habitantes	Casos	Tasa por 100 000 habitantes	Casos	Tasa por 100 000 habitantes
Fiebre tifoidea	414	4, 8	449	5, 1	315	3, 5	345	3, 7
Tuberculosis	1 543	17, 9	1 272	14, 5	1 396	15, 4	1 418	15, 4
Difteria	-	-	1	0, 0	-	-	-	-
Tétanos	174	2, 0	151	1, 7	104	1, 1	91	1, 0
Varicela	6 566	76, 3	5 723	65, 4	8 293	93, 0	16 246	178, 4
Sarampión	11 276	129, 7	5 313	59, 9	7 071	78, 3	13 874	150, 9
Enfermedades diarréicas agudas	677 831	7 879, 0	703 297	8 038, 4	738 743	8 285, 7	665 137	7 317, 3
Hepatitis infecciosa	13 067	151, 9	10 021	114, 5	11 916	133, 6	18 716	205, 9
Parotiditis infecciosa	8 768	101, 9	14 107	161, 2	11 621	130, 3	17 340	190, 8
Sífilis	969	11, 1	2 151	24, 3	4 417	48, 9	4 648	50, 6
Enfermedades respiratorias agudas	1 036 678	12 050, 2	1 109 428	12 680, 4	1 281 293	14 371, 0	1 428 928	15 720, 0
Paludismo	7	0, 1	34	0, 4	8	0, 1	37	0, 4
Blenorragia	374	4, 3	703	7, 9	870	9, 6	3 233	35, 2

10 - MORBILIDAD POR ENFERMEDADES DE DECLARACION OBLIGATORIA
(Conclusión)

Enfermedades	1976		1977		1978		1979	
	Casos	Tasa por 100 000 habitantes	Casos	Tasa por 100 000 habitantes	Casos	Tasa por 100 000 habitantes	Casos	Tasa por 100 000 habitantes
Fiebre tifoidea	409	4,3	455	4,7	371	3,8	180	1,8
Tuberculosis	1 274	13,5	1 257	13,1	1 154	11,8	1 128	11,5
Difteria	1	0,0	1	0,0	1	0,0	-	-
Tétanos	58	0,6	56	0,6	38	0,4	31	0,3
Varicela	24 740	261,4	14 275	148,7	10 943	112,4	9 217	94,0
Sarampión	14 882	157,2	25 358	264,2	18 751	192,5	7 514	76,6
Enfermedades diarréicas agudas	600 647	6 346,4	705 725	7 358,3	667 659	6 855,8	674 658	9 935,2
Hepatitis infecciosa	13 799	145,8	11 828	123,2	16 646	170,9	21 945	223,7
Parotiditis infecciosa	18 734	197,9	24 921	259,6	30 471	312,9	25 218	257,1
Sífilis	3 890	41,1	3 771	39,2	4 262	43,8	4 226	43,1
Enfermedades respiratorias agudas	1 627 179	17 192,8	1 847 161	19 259,5	2 069 463	21 250,2	2 129 358	21 705,6
Paludismo	185	1,9	168	1,7	159	1,6	240	2,4
Blenorragia	6 229	65,8	8 239	85,5	10 211	104,7	13 762	140,3

11 - PRINCIPALES CAUSAS DE MUERTE

Causas	1972	1973	1974	1975	1976	1977	1978	1979
Enfermedades del corazón (B-26 hasta B-29)	12 003	13 070	14 324	13 840	14 843	15 468	16 133	16 016
Tumores malignos (B-19)	8 929	8 962	9 080	9 166	9 936	10 007	9 610	9 878
Enfermedades cerebrovasculares (B-30)	4 694	4 657	4 789	4 708	4 930	5 352	5 068	5 404
Influenza y neumonía (B-31 y B-32)	3 018	3 402	4 188	3 778	4 100	4 600	4 343	4 013
Lesiones al nacer, partos distócicos, otras afecciones anóxicas e hipóxicas perinatales y otras causas de muertes perinatales (B-43 y B-44)	3 270	3 944	2 642	2 350	1 900	1 709	1 433	1 355
Accidentes (BE-47 y BE-48)	2 822	2 862	2 891	3 052	3 064	3 661	3 684	3 622
Enteritis y otras enfermedades diarréicas (B-4)	848	893	761	686	569	657	462	216
Algunas enfermedades bacterianas (principalmente Sepsis) (A-21)	816	822	610	523	492	-	219	184
Anomalías congénitas (B-42)	1 246	1 206	1 146	1 102	1 031	899	827	793
Bronquitis, enficema y asma (B-33)	1 024	1 042	951	720	715	754	703	664
Suicidios y lesiones autoinfligidas (BE-49)	1 265	1 236	1 580	1 571	1 656	1 643	1 814	1 862
Diabetes mellitus (B-21)	890	906	796	849	940	1 026	1 077	984

12- PRINCIPALES CAUSAS DE MUERTE, POR PROVINCIAS

1979

Causas	Total Cuba	Pinar del Río	La Habana	Ciudad de La Habana	Matanzas	Villa Clara	Cien-fuegos	Sancti-Spíritus
Enfermedades del corazón (B-26 B-29)	16 016	887	1 066	4 726	1 063	1 367	511	754
Tumores malignos (B-19)	9 878	511	699	2 874	660	889	393	474
Enfermedades cerebro vasculares (B-30)	5 404	325	357	1 537	317	416	175	194
Influenza y neumonía (B-31 y B-32)	4 013	165	253	1 099	217	339	149	107
Accidentes (B-47 B-48)	3 622	183	214	908	219	257	134	159
Lesiones al nacer, parto distócico, anóxicas, hipoxias y otras causas de muerte perinatales (B-43 y B-44	1 355	119	55	183	58	73	44	57
Suicidios y lesiones autoinflingidas (B-49)	1 862	95	113	304	138	127	46	79
Anomalías congénitas (B-42)	793	54	68	156	34	58	15	40
Diabetes mellitus (B-21)	984	35	81	390	82	46	15	24
Bronquitis, enfisema y asma (B-33)	664	21	33	333	54	26	10	20

Causas	Ciego de Avila	Camagüey	Las Tunas	Holguín	Granma	Santiago de Cuba	Guantánamo	Isla de la Juventud
Enfermedades del corazón (B-26 B-29)	535	1 222	536	1 012	671	1 040	584	42
Tumores malignos (B-19)	394	678	237	704	317	695	323	30
Enfermedades cerebro vasculares (B-30)	191	316	185	509	276	398	191	17
Influenza y neumonía (B-31 y B-32)	186	195	79	316	235	477	185	11
Accidentes (B-47 B-48)	46	306	182	318	198	315	165	18
Lesiones al nacer, parto distócico, anóxicas, hipóxias y otras causas de muertes perinatales (B-43 B-44)	55	86	105	108	154	153	97	8
Suicidios y lesiones autoinflingidas (B-49)	55	155	123	202	180	155	90	-
Anomalías congénitas (B-42)	26	66	44	60	44	75	50	3
Diabetes mellitus (B-21)	25	66	22	53	29	78	32	6
Bronquitis, enfisema y asma (B-33)	19	27	8	26	24	38	23	2

13- PRINCIPALES CAUSAS DE MUERTE EN NIÑOS MENORES DE 1 AÑO

Causas	1972	1973	1974	1975	1976	1977	1978	1979
Causas de mortalidad perinatal (B-44)	1 127	999	973	826	596	307	235	267
Lesiones al nacer, partos distócicos, otras afecciones anóxicas e hipóxicas perinatales (B-43)	2 143	1 945	1 669	1 524	1 304	1 403	1 198	1 088
Influenza y neumonía (B-31 y B-32)	750	713	695	635	487	627	459	218
Enteritis y otras enfermedades diarréicas (B-4)	706	724	605	507	397	435	235	140
Anomalías congénitas (B-42)	953	868	832	820	742	614	556	554
Accidentes (BE-47 y BE-48)	166	172	169	163	119	110	109	71
Algunas enfermedades bacterianas (principalmente sepsis) (A-21)	687	665	450	355	295	273	202	151

14- PRINCIPALES CAUSAS DE MUERTE EN NIÑOS DE 1 A 4 AÑOS

Causas	1972	1973	1974	1975	1976	1977	1978	1979
Influenza y neumonía (B-31 y B-32)	149	179	201	201	170	160	151	94
Accidentes (BE-47 y BE-48)	212	169	170	161	180	196	180	140
Anomalías congénitas (B-42)	114	120	126	99	106	95	82	89
Enteritis y otras enfermedades diarréicas (B-4)	33	57	62	45	44	55	45	29
Tumores malignos	76	92	82	87	83	74	60	73
Meningitis (B-24)	64	47	74	56	44	40	37	1?

CAPITULO XV
TURISMO Y DESCANSO

TURISMO Y DESCANSO

OBSERVACIONES

Hoteles y moteles

Comprende aquellos establecimientos que con carácter permanente u ocasional proporcionan hospedaje, además de otros servicios como pueden ser de restaurantes, que tengan carácter accesorio con respecto al alojamiento.

El alojamiento en su actividad principal, y los restantes servicios que se prestan tienen carácter de complementación.

Villas turísticas.

Comprende un conjunto de cabañas, casas o apartamentos separados unos de otros, pero formando núcleo que permita a los huéspedes bajo condiciones previamente determinadas disfrutar de sus vacaciones en contacto directo con la naturaleza. Brinda servicios de desayuno, almuerzo y comida, así como el uso colectivo de las instalaciones deportivas. Contará como mínimo con una capacidad de 100 plazas. Su ubicación puede ser en playas, montañas y estaciones termales.

Casas, cabañas y bungalows

Son alojamientos que se derivan de la construcción de inmuebles unifamiliares que se brindan en alquiler, mediante el pago de una suma, destinados a una clientela turística y vacacional. Puede brindar servicios de comida o factura.

Camping

Son terrenos limitados que están acondicionados para situar medios de alojamiento fijos o móviles, brindándoles además servicios de comida y alimentos ligeros, así como el uso colectivo de instalaciones deportivas, recreativas y culturales. La capacidad de alojamiento se determinará a razón de 15 m2 de superficie útil por campista.

Casas de huéspedes

Son establecimientos que ofrecen servicios permanentes de alojamiento y comida (a semejanza de algunos hoteles) normalmente, se presta en lo que se denomina "régimen de pensión completa", o sea brindando desayuno, almuerzo y comida.

Albergues

Son establecimientos de una capacidad de alojamiento reducido con servicio de bar. Están situados en núcleos urbanos, rurales o al borde de las rutas que cubren las necesidades de permanencia por no más de 24 horas.

Hoteles de apartamentos

Son alojamientos que se derivan de la construcción de inmuebles multifamiliares para alquiler, destinados a una clientela turística o vacacional. Es opcional el servicio de comedor, pudiendo tener uno o varios edificios de apartamentos.

Otros no especificados anteriormente

Comprende otros establecimientos destinados al alojamiento no especificados previamente, tales como casas de visitas, etc.

OBSERVACIONES

(Conclusión)

Plazas

Comprende el número de camas que disponen las habitaciones del alojamiento, ya sean sencillas o dobles, en el caso de estas últimas se consideran dos plazas. En el caso de plazas disponibles, plazas ocupadas y plazas días también rige la contabilización de dos plazas para las camas dobles.

Usuarios

Son aquellas personas que han recibido el servicio de alojamiento en el período informado.

1- ESTABLECIMIENTOS DE SERVICIOS DE ALOJAMIENTO
1979

Unidades

Provincias	Total	Hoteles y Moteles	Villas Turísticas	Casas, Cabañas y Bungalows	Camping	Casas de Huésped	Albergues	Hoteles de Apartamento	Otros
Cuba	1 922	270	26	1 413	5	72	99	5	32
Pinar del Río	46	20	-	20	-	-	5	-	1
La Habana	10	7	-	-	-	-	3	-	-
Ciudad de La Habana	1 260	40	8	1 123	-	4	62	-	23
Matanzas	118	23	15	74	1	-	3	2	-
Villa Clara	117	27	-	81	1	-	8	-	-
Cienfuegos	15	8	-	4	-	-	2	-	1
Sancti Spíritus	29	27	-	-	-	-	-	2	-
Ciego de Avila	12	10	-	-	-	-	2	-	-
Camagüey	129	23	1	98	1	-	5	-	1
Las Tunas	26	21	-	-	-	-	-	-	5
Holguín	29	17	2	6	2	-	-	1	1
Granma	16	13	-	1	-	-	2	-	-
Santiago de Cuba	98	20	-	6	-	68	4	-	-
Guantánamo	13	10	-	-	-	-	3	-	-
Isla de la Juventud	4	4	-	-	-	-	-	-	-

2- HABITACIONES EN ESTABLECIMIENTOS DE SERVICIOS DE ALOJAMIENTO
1979

Unidades

Provincias	Total	Hoteles y Moteles	Villas Turísticas	Casas, Cabañas y Bungalows	Camping	Casas de Huésped	Albergues	Hoteles de Apartamento	Otros
Cuba	21 583	12 114	1 946	3 456	376	339	1 832	858	662
Pinar del Río	754	574	-	139	-	-	34	-	7
La Habana	125	82	-	-	-	-	43	-	-
Ciudad de La Habana	8 979	4 149	442	2 386	-	22	1 428	-	552
Matanzas	3 648	944	1 411	178	259	-	29	827	-
Villa Clara	1 320	1 024	-	226	-	-	70	-	-
Cienfuegos	671	554	-	68	-	-	22	-	27
Sancti Spíritus	721	701	-	-	-	-	-	20	-
Ciego de Avila	474	446	-	-	-	-	28	-	-
Camagüey	1 173	883	32	171	32	-	48	-	7
Las Tunas	382	326	-	-	-	-	-	-	56
Holguín	1 601	1 251	61	180	85	-	-	11	13
Granma	285	251	-	6	-	-	28	-	-
Santiago de Cuba	1 081	596	-	102	-	317	66	-	-
Guantánamo	220	184	-	-	-	-	36	-	-
Isla de la Juventud	149	149	-	-	-	-	-	-	-

3- PLAZAS EN LOS ESTABLECIMIENTOS DE SERVICIOS DE ALOJAMIENTO
1979

Unidades

Provincias	Total	Hoteles y Moteles	Villas Turísticas	Casas, Cabañas y Bungalows	Camping	Casas de Huésped	Albergues	Hoteles de Apartamento	Otros
Cuba	43 463	24 496	4 000	7 272	468	901	3 635	1 641	1 050
Pinar del Río	1 660	1 227	-	355	-	-	68	-	10
La Habana	236	150	-	-	-	-	86	-	-
Ciudad de La Habana	17 541	8 704	1 057	4 242	-	46	2 852	-	640
Matanzas	6 617	1 955	2 682	351	-	-	58	1 571	-
Villa Clara	2 335	1 726	-	490	-	-	119	-	-
Cienfuegos	1 437	1 027	-	318	-	-	44	-	48
Sancti Spíritus	1 390	1 344	-	-	-	-	-	46	-
Ciego de Avila	850	798	-	-	-	-	52	-	-
Camagüey	2 845	1 871	64	679	128	-	96	-	7
Las Tunas	913	593	-	-	-	-	-	-	320
Holguín	3 834	2 708	197	540	340	-	-	24	25
Granma	588	508	-	24	-	-	56	-	-
Santiago de Cuba	2 467	1 207	-	273	-	855	132	-	-
Guantánamo	418	346	-	-	-	-	72	-	-
Isla de la Juventud	332	332	-	-	-	-	-	-	-

138

4 - USUARIOS Y VENTAS EN LOS SERVICIOS DE ALOJAMIENTO 1979

Establecimiento	Usuarios (M. U) (a)				Ventas (Miles de pesos)			
	Total	Cubanos	Extranjeros Cap.	Extranjeros Soc.	Total	Extranjeros Capitalistas	Extranjeros Socialistas	Cubanos
Total Servicios de Alojamiento	8 040, 8	7 539, 8	279, 7	221, 3	49 615, 2	11 875, 7	6 746, 7	30 992, 8
Hoteles y Moteles	3 442, 8	3 144, 1	210, 2	88, 5	31 587, 1	9 201, 2	3 441, 9	18 944, 0
Villas Turísticas	206, 2	142, 9	43, 6	19, 7	4 102, 1	1 874, 3	441, 4	1 786, 4
Casas, Cabañas y Bungalows	358, 8	332, 3	5, 5	21, 0	4 077, 6	169, 2	546, 6	3 361, 8
Camping	23, 1	22, 6	0, 2	0, 3	115, 6	0, 2	1, 7	113, 7
Casas de Huéspedes	47, 1	36, 8	2, 9	7, 4	716, 4	117, 1	269, 1	330, 2
Albergues	3 494, 1	3 494, 1	-	-	4 804, 3	-	-	4 804, 3
Hoteles de Apartamento	115, 8	64, 7	8, 4	42, 7	2 755, 7	240, 1	1 244, 7	1 270, 9
Otros N. E. A.	352, 9	302, 3	8, 9	41, 7	1 456, 4	273, 6	801, 3	381, 5

(a) Usuarios - Días.

5- NUMERO DE EXCURSIONES, PARTICIPANTES E INGRESOS EN EXCURSIONES NACIONALES 1979

Provincias	Número de Excursiones	Participantes (Miles)			Ingresos (M. P.)		
		Total	Cubanos	Extranjeros	Total	Cubanos	Extranjeros
Total	2 435	82, 0	57, 3	24, 7	2 501, 9	2 059, 2	442, 7
Pinar del Río	69	2, 4	2, 4	-	4, 3	4, 3	-
La Habana	-	-	-	-	-	-	-
Ciudad de La Habana	662	17, 6	9, 3	8, 3	1 287, 9	1 118, 9	169, 0
Matanzas	543	20, 2	4, 2	16, 0	349, 8	77, 5	272, 3
Villa Clara	182	6, 9	6, 9	-	99, 3	99, 3	-
Cienfuegos	82	4, 2	4, 2	-	48, 9	48, 9	-
Sancti Spíritus	178	6, 6	6, 4	0, 2	39, 7	39, 4	0, 3
Ciego de Avila	37	1, 1	1, 1	-	27, 5	27, 5	-
Las Tunas	-	-	-	-	-	-	-
Camagüey	71	2, 4	2, 4	-	107, 4	107, 4	-
Holguín	266	8, 2	8, 2	-	239, 6	239, 6	-
Granma	-	-	-	-	-	-	-
Santiago de Cuba	124	4, 3	4, 3	-	258, 4	258, 4	-
Guantánamo	-	-	-	-	-	-	-
Isla de la Juventud	221	8, 1	7, 9	0, 2	39, 1	38, 0	1, 1

ANEXO

CAPITULO DE COMPARACIONES INTERNACIONALES

COMPARACIONES INTERNACIONALES

OBSERVACIONES

Informaciones Internacionales

La información internacional contenida en las tablas ha sido tomada principalmente, del Anuario Estadístico del CAME, y del Anuario Estadístico de la ONU. También se utilizaron otras fuentes como:

- Anuario Estadístico del Trabajo (OIT).
- Anuario Demográfico de Naciones Unidas.
- Anuario de Producción de la FAO.

Por tanto, estas cifras responden a las metodologías utilizadas por esos Organismos, salvo las notas que aparecen al pie de las tablas.

Simbología

* Cifras provisionales.

f Estimados de la FAO.

Informaciones sobre Cuba

Los datos de la República de Cuba han sido obtenidos del Anuario Estadístico de Cuba.

La Información de la República de Cuba obedece a la metodología nacional, que no necesariamente coincide con la de los Organismos Internacionales.

Ver notas al final del capítulo.

INDICE DE TABLAS

PAGINA

TABLA

SUPERFICIE Y POBLACION

1 Superficie y densidad, por países seleccionados ..... 6 *
2 Población y tasa de crecimiento, por países seleccionados ..... 7 *
3 Población económicamente activa, por países seleccionados ..... 8 *
4 Esperanza de vida, por países seleccionados ..... 11 *
5 Estadísticas vitales, por países seleccionados ..... 12 *

INDUSTRIA

6 Generación de energía eléctrica, por países seleccionados ..... 13 *
7 Producción de petróleo crudo, por países seleccionados .... 14 *
8 Producción de gasolina, por países seleccionados ..... 15 *
9 Producción de kerosene, por países seleccionados ..... 16 *
10 Producción de acero, por países seleccionados ..... 17 *
11 Producción de níquel, por países seleccionados ..... 18 *
12 Producción de radio receptores, por países seleccionados ..... 19 *
13 Producción de sal, por países seleccionados ..... 20 *
14 Producción de ácido sulfúrico, por países seleccionados .... 21 *
15 Producción de neumáticos, por países seleccionados ..... 22 *
16 Producción de cemento, por países seleccionados ..... 23 *
17 Producción de azúcar, por países seleccionados ..... 24 *
18 Producción de harina de trigo, por países seleccionados ... 25 *
19 Producción de cerveza, por países seleccionados ..... 26 *
20 Producción de tabaco torcido, por países seleccionados .... 27 *
21 Producción de cigarrillos, por países seleccionados ..... 28 *

AGROPECUARIO

22 Estructura de la actualización de tierras, por países seleccionados ..... 29 *
23 Existencia de tractores en uso y hectáreas de tierras cultivables por tractor, por países seleccionados..... 34 *
24 Producción de caña de azúcar, por países seleccionados ... 35 *
25 Producción de arroz en cáscara, por países seleccionados . 36 *
26 Producción de maíz, por países seleccionados..... 37 *
27 Producción de tomates, por países seleccionados ..... 38 *
28 Producción de papas, por países seleccionados..... 39 *
29 Producción de yuca, por países seleccionados ..... 40 *
30 Producción de naranjas, por países seleccionados ..... 41 *
31 Producción de toronjas, por países seleccionados ..... 42 *
32 Producción de limones, por países seleccionados ..... 43 *
33 Producción de plátanos, por países seleccionados ..... 44 *
34 Producción de mangos, por países seleccionados ..... 45 *
35 Producción de piñas, por países seleccionados ..... 46 *

INDICE DE TABLAS

(Conclusión)

TABLA		PAGINA
36	Producción de cacao, por países seleccionados	47 *
37	Producción de tabacos en bruto, por países seleccionados ...	48 *
38	Producción de carne de cerdo, por países seleccionados	49 *
39	Producción de leche de vaca, por países seleccionados	50 *
40	Producción de huevos, por países seleccionados.....	51 *
41	Existencia de caballos, por países seleccionados	52 *
42	Existencia de puercos, por países seleccionados	53 *
43	Existencia de gallinas, por países seleccionados	54 *
	OTROS INDICADORES	
44	Teléfonos y densidad telefónica, por países seleccionados	55 *
45	Tirada de periódicos, por países seleccionados	56 *
46	Cantidad de hospitales, camas y habitantes por cama, por países seleccionados	57 *
47	Personal de salud y habitantes por médico, por países seleccionados	58 *

1- SUPERFICIE Y DENSIDAD, POR PAISES SELECCIONADOS

Países	Superficie (Km^2)	Densidad de habitantes por Km^2		
		1975	1976	1977
Mundial (Miles)	135 830	29	30	30
Africa				
Argelia	2 831 741	7	7	8
Angola	1 246 700	.	.	.
Congo	342 000	4	4	4
Etiopía	1 221 900	23	23	24
Guinea	245 857	18	18	19
Mozambique	783 030	12	12	12
Nigeria	923 768	68	70	72
Tanzania	945 087	16	16	17
América del Norte				
Canadá	9 976 139	2	2	2
Costa Rica	50 700	39	40	41
Cuba	110 922	85	86	87
El Salvador	21 041	190	195	202
Jamaica	10 991	185	187	190
Honduras	112 088	27	28	.
México	1 972 547	30	32	33
Panamá	75 650	22	23	23
Puerto Rico	8 897	347	361	371
Estados Unidos	9 363 123	23	23	23
Trinidad Tobago	5 128	211	214	.
América del Sur				
Argentina	2 766 889	9	9	9
Bolivia	1 098 581	5	5	5
Brasil	8 511 965	13	13	13
Colombia	1 138 914	21	21	22
Ecuador	283 561	24	26	27
Guyana	214 969	4	4	4
Perú	1 285 216	12	13	13
Paraguay	406 752	7	7	7
Uruguay	176 215	16	16	16
Venezuela	912 050	13	14	14
Asia				
Filipinas	300 000	142	146	150
India	3 287 950	182	186	190
Iraq	434 924	26	27	27
Japón	372 313	298	303	306
Mongolia	1 565 000	1	1	1
Siria	185 180	40	41	42
Europa				
Bulgaria	110 912	79	79	79
Checoslovaquia	127 869	116	117	119
España	504 782	70	71	73
Francia	547 026	96	97	97
R. D. A.	108 178	156	155	155
Italia	301 225	185	186	187
Reino Unido	244 046	229	229	229
Hungría	93 030	113	114	115
Polonia	312 677	109	110	112
Portugal	92 082	103	107	.
Rumanía	237 500	89	90	92
URSS	22 402 200	11	11	12
Yugoslavia	255 084	83	84	85
Oceanía				
Australia	7 686 848	2	2	2

2- POBLACION Y TASA DE CRECIMIENTO, POR PAISES SELECCIONADOS

Países	Estimación de la población a mediados de años (Miles) (Miles) 1975	1976	1977	Tasa promedio de crecimiento anual 1975-1977 (%)
Mundial (Millones)	3 967	4 044	4 124	1, 3
Africa				
Argelia (1)	16 776	17 304	17 910	2, 2
Angola	...	...	...	.
Congo	1 345	1 390	1 440 *	2, 3
Etiopía	27 926	28 197	28 981	1, 2
Guinea	4 420	4 529	4 646 (4)	1, 7
Mozambique	9 239	9 444	9 678 (4)	1, 6
Nigeria	62 925	64 750	66 628 (4)	1, 9
Tanzania	15 312	15 607	16 086	1, 7
América del Norte				
Canadá	22 831	23 143	23 280	0, 7
Costa Rica	1 968	2 018	2 071	1, 7
Cuba	9 335	9 471	9 593	0, 9
El Salvador	4 007	4 123	4 255	2, 0
Jamaica	2 029	2 057	2 085 (4)	0, 9
Honduras	2 750	2 831	...	.
México	60 145	62 329	64 594	2, 4
Panamá (2)	1 668	1 719	1 771	2, 0
Puerto Rico	3 087	3 214	3 303	2, 3
Estados Unidos	213 611	215 118	216 817	0, 5
Trinidad Tobago	1 080	1 098	...	.
América del Sur				
Argentina	25 383	25 719	26 056	0, 9
Bolivia	5 634	5 789	5 930 (3)	1, 7
Brasil	107 145	109 181	112 239 *	1, 6
Colombia	23 542	24 433	25 048 (3)	2, 1
Ecuador	6 733	7 306	7 556	3, 9
Guyana	791	783	827 (4)	1, 5
Perú	15 615	16 090	16 358	1, 6
Paraguay	2 647	2 784	2 805 (3, 4)	2, 0
Uruguay	2 782	2 798	2 846	0, 8
Venezuela	11 493	12 361	12 737 (3)	2, 0
Asia				
Filipinas	42 513	43 751	45 028	1, 9
India	598 097	610 077	625 818 *	1, 5
Iraq	11 124	11 505	11 907	2, 3
Japón	110.953	112 768	113 863 *	0, 9
Mongolia	1 446	1 490	1 533	2, 0
Siria	7 355	7 596	7 845	2, 2
Europa				
Bulgaria	8 722	8 759	8 804	0, 3
Checoslovaquia	14 802	14 918	15 031	0, 5
España	35 472	35 971	36 672	1, 1
Francia	52 786	52 915	53 079 (3)	0, 2
R. D. A.	16 850	16 786	16 765	-0, 2
Italia	55 810	56 169	56 446	0, 4
Reino Unido	55 890	55 890	55 852 *	0, 0
Hungría	10 541	10 599	10 648	0, 3
Polonia	34 022	34 362	34 698	0, 7
Portugal	9 450	9 730	...	.
Rumanía	21 247	21 446	21 658	0, 6
URSS	254 469	256 760	259 029	0, 6
Yugoslavia	21 352	21 560	21 767 *	0, 6
Oceanía				
Australia	13 502	13 916	14 074 *	1, 4

3- POBLACION ECONOMICAMENTE ACTIVA, POR PAISES SELECCIONADOS

Países	Año	Total		
		Población Total	Población Activa	
			Número	%
Mundial	...	...	...	...
Africa				
Argelia	4-4-1966	11 821, 7	2 564, 7	21, 7
Angola	3-12-1960	4 830, 4	1 422, 0	29, 4
Mozambique	15-12-1970	8 168, 9	2 927, 6	35, 8
Nigeria	4-11-1963	55 670, 1	18 305, 8	32, 9
Tanzania	26-8-1967	11 958, 7	5 576, 1	46, 6
América del Norte				
Canadá	1-6-1971	21 568, 3	8 813, 4	40, 9
Costa Rica	1-4-1973	1 871, 8	585, 1	31, 3
Cuba	6-9-1970	8 569, 1	2 633, 9	30, 7
El Salvador	22-6-1971	3 554, 6	1 166, 5	32, 8
Jamaica	7-4-1970	1 813, 6	566, 4	31, 2
Honduras	6-3-1974	2 656, 9	762, 8	28, 7
México	6-1975	60 145, 3	16 597, 4	27, 6
Panamá	10-5-1970	1 428, 1	488, 3	34, 2
Puerto Rico	1-4-1970	3 249, 6	915, 8	28, 2
Estados Unidos	1-4-1970	203 212, 9	96 917, 0	47, 3
Trinidad Tobago	6-1974	1 067, 0	394, 3	37, 0
América del Sur				
Argentina	30-9-1970	23 390, 1	9 011, 5	38, 5
Bolivia	29-9-1976	4 647, 8	1 510, 6	32, 5
Brasil	1-9-1970	97 925, 7	37 750, 2	38, 5
Colombia	24-10-1973	19 735, 3	5 975, 0	30, 3
Ecuador	8-6-1974	6 521, 7	1 940, 6	29, 8
Guyana	7-4-1970	699, 8	183, 7	26, 3
Perú	4-6-1972	13 538, 2	3 871, 6	28, 6
Paraguay	9-7-1972	2 358, 0	752, 5	31, 9
Uruguay	21-5-1975	2 782, 0	1 094, 0	39, 3
Venezuela	2-11-1971	11 923, 7	3 711, 9	28, 1
Asia				
Filipinas	8-1975	42 302, 0	15 161, 0	35, 8
India	1-4-1971	548 159, 7	180 485, 0	32, 9
Iraq	-	-	-	-
Japón	1-10-1975	111 933, 8	54 375, 0	48, 6
Mongolia	-	-	-	-
Siria	1-9-1975	34 397, 4	16 850, 1	49, 0
Europa				
Bulgaria	2-12-1975	8 727, 8	4 447, 8	51, 0
Checoslovaquia	1-12-1970	14 345, 0	6 982, 5	48, 7
España	31-12-1970	34 040, 6	11 908, 1	35, 0
Francia	1-3-1975	52 599, 4	22 041, 8	41, 9
R. D. A.	1-1-1971	17 068, 3	8 214, 3	48, 1
Italia	24-10-1971	54 136, 3	19 805, 9	36, 6
Reino Unido	25-4-1971	55 514, 6	25 715, 2	46, 3
Hungría	1-1-1970	10 322, 1	4 988, 7	48, 3
Polonia	3-1974	33 695, 9	17 505, 6	52, 0
Portugal	15-12-1970	8 611, 1	3 395, 9	39, 4
Rumanía	15-3-1966	19 103, 2	10 362, 3	54, 2
URSS	15-1-1970	241 720, 1	117 027, 6	48, 4
Yugoslavia	31-3-1971	20 523, 0	8 889, 8	43, 3
Oceanía				
Australia	30-6-1971	12 755, 6	5 330, 5	41, 8

3 - POBLACION ECONOMICAMENTE ACTIVA, POR PAISES SELECCIONADOS (Continuación)

Países	Año	Hombres		
		Población Total	Población Activa	
			Número	%
Mundial	...	...	...	...
África				
Argelia	4-4-1966	5 817, 1	2 455, 2	42, 2
Angola	3-12-1960	2 459, 0	1 310, 4	53, 3
Mozambique	15-12-1970	4 038, 5	2 156, 5	53, 4
Nigeria	4-11-1963	1 297, 6	687, 7	53, 0
Tanzania	26-8-1967	5 826, 4	2 911, 2	50, 0
América del Norte				
Canadá	1-6-1971	10 804, 1	5 760, 2	53, 3
Costa Rica	1-4-1973	938, 5	472, 3	50, 3
Cuba	6-9-1970	4 393, 0	2 151, 1	49, 0
El Salvador	22-6-1971	1 763, 2	914, 3	51, 9
Jamaica	7-4-1970	885, 9	378, 3	42, 7
Honduras	6-3-1974	1 317, 3	643, 1	48, 8
México	6-1975	30 361, 3	13 016, 1	42, 9
Panamá	10-5-1970	724, 0	363, 3	50, 2
Puerto Rico	1-4-1970	1 583, 9	614, 9	38, 8
Estados Unidos	1-4-1970	98 890, 5	52 076, 7	52, 7
Trinidad Tobago	6-1974	545, 7	273, 9	50, 2
América del Sur				
Argentina	30-9-1970	11 617, 0	6 722, 5	57, 9
Bolivia	29-9-1976	2 279, 8	1 166, 8	51, 2
Brasil	1-9-1970	48 541, 1	26 079, 6	53, 7
Colombia	24-10-1973	9 587, 0	4 410, 0	46, 0
Ecuador	8-6-1974	3 258, 4	1 611, 3	49, 4
Guyana	7-4-1970	347, 8	147, 7	42, 5
Perú	4-6-1972	1 169, 1	590, 7	50, 5
Paraguay	9-7-1972	6 784, 5	3 071, 4	45, 3
Uruguay	21-5-1975	1 363, 0	782, 1	57, 4
Venezuela	2-11-1971	5 959, 4	2 679, 3	45, 0
Asia				
Filipinas	8-1975	21 184, 0	9 993, 0	47, 2
India	1-4-1971	248 049, 3	149 146, 1	52. 5
Iraq	-	-	-	-
Japón	1-10-1975	55 115, 2	34 356, 8	62, 3
Mongolia	-	-	-	-
Siria	1-9-1975	3 727, 3	1 451, 5	38, 9
Europa				
Bulgaria	2-12-1975	4 357, 8	2 365, 7	54, 3
Checoslovaquia	1-12-1970	6 988, 7	3 870, 0	55, 4
España	3-12-1970	16 641, 7	9 574, 1	57, 5
Francia	1-3-1975	25 744, 5	13 909, 6	54, 0
R. D. A.	1-1-1971	7 865, 3	4 413, 1	56, 1
Italia	24-10-1971	26 476, 2	14 374, 7	54, 3
Reino Unido	25-4-1971	26 952, 3	16 328, 6	60, 6
Hungría	1-1-1970	5 003, 7	2 933. 5	58, 6
Polonia	3-1974	16 312, 7	9 424, 3	57, 8
Portugal	15-12-1970	4 089, 1	2 528, 9	62, 1
Rumanía	15-3-1966	9 351, 1	5 675, 2	60, 7
URSS	15-1-1970	111 399, 4	57 990, 3	52, 1
Yugoslavia	31-3-1971	10 077, 3	5 686, 3	56, 4
Oceanía				
Australia	30-6-1971	6 412, 7	3 639, 6	56, 8

3 - POBLACION ECCNOMICAMENTE ACTIVA, POR PAISES SELECCIONADOS (Conclusión)

Países	Año	Mujeres		
		Población Total	Población Activa	
			Número	%
Mundial	...	...	...	...
Africa				
Argelia	4-4-1966	6 004, 5	109, 5	1, 8
Angola	3-12-1960	2 371, 4	111, 6	4, 7
Congo	-	-	-	-
Etiopía	-	-	-	-
Guinea	-	-	-	-
Mozambique	15-12-1970	4 130, 4	771, 1	18, 7
Nigeria	4-11-1963	27 558, 2	4 419, 1	16, 0
Tanzania	26-8-1967	6 132, 2	2 664, 9	43, 5
América del Norte				
Canadá	1-6-1971	10 764, 2	3 053, 1	28, 4
Costa Rica	1-4-1973	933, 2	113, 0	12, 1
Cuba	6-9-1970	4 176, 2	482, 3	11, 5
El Salvador	22-6-1971	1 791, 5	252, 2	14, 1
Jamaica	7-4-1970	1 062, 9	398, 8	37, 5
Honduras	6-3-1974	1 339, 6	119, 7	8, 9
México	6-1975	29 784, 0	3 581, 2	12, 0
Panamá	10-5-1970	704, 1	125, 0	17, 8
Puerto Rico	1-4-1970	1 665, 7	300, 9	18, 1
Estados Unidos	1-4-1970	104 332, 4	30 820, 8	29, 5
Trinidad Tobago	6-1974	471, 6	71, 4	15, 1
América del Sur				
Argentina	30-9-1970	11 773, 1	2 289, 0	19, 4
Bolivia	29-9-1976	2 368, 0	343, 8	14, 5
Brasil	1-9-1970	49 384, 5	11 670, 6	23, 6
Colombia	24-10-1973	10 148, 3	1 565, 0	15, 4
Ecuador	8-6-1974	3 263, 3	329, 4	10, 1
Guyana	7-4-1970	352, 0	36, 0	10, 2
Perú	4-6-1972	1 884, 8	161, 7	13, 6
Paraguay	9-7-1972	6 753, 7	800, 2	11, 8
Uruguay	21-5-1975	1 418, 7	312, 3	22, 0
Venezuela	2-11-1971	5 964, 3	1 032, 5	17, 3
Asia				
Filipinas	8-1975	21 119, 0	5 168, 0	24, 5
India	1-4-1971	264 110, 4	31 338, 9	11, 9
Iraq	-	-	-	-
Japón	1-10-1975	56 818, 6	20 018, 2	35, 2
Mongolia	-	-	-	-
Siria	1-9-1975	3 682, 8	387, 4	10, 5
Europa				
Bulgaria	2-12-1975	4 370, 0	2 082, 1	47, 6
Checoslovaquia	1-12-1970	7 356, 3	3 112, 5	42, 3
España	3-12-1970	17 398, 9	2 334, 0	13, 4
Francia	1-3-1975	26 855, 0	132, 2	30, 3
R. D. A.	1-1-1971	9 203, 1	3 801, 1	41, 3
Italia	24-10-1971	27 660, 3	5 431, 2	19, 6
Reino Unido	25-4-1971	28 562, 3	9 386, 5	32, 9
Hungría	1-1-1970	5 318, 4	2 055, 2	38, 6
Polonia	3-1974	17 323, 2	8 082, 2	46, 7
Portugal	15-12-1970	4 522, 0	857, 0	19, 0
Rumanía	15-3-1966	9 752, 1	4 687, 1	48, 1
URSS	15-1-1970	130 320, 8	59 037, 2	45, 3
Yugoslavia	31-3-1971	10 443, -	3 203, 5	30, 7
Oceanía				
Australia	30-6-1971	6 342, 9	1 690, 8	26, 7

4- ESPERANZA DE VIDA, POR PAISES SELECCIONADOS

Países	Período	Masculino	Femenino
Mundial	...	...	...
África			
Argelia			
Angola	1970-1975		
Congo	1970-1975	51, 7 (1)	
Etiopía	1970-1975	37, 0 (1)	54, 8 (1)
Guinea	1970-1975	41, 9 (1)	40, 1 (1)
Mozambique	1970-1975	36, 5 (1)	45, 1 (1)
Nigeria	1970-1975	39, 4 (1)	39, 6 (1)
Tanzania	1965-1966	41, 9 (1)	42, 0 (1)
	1967	37, 2	45, 1 (1)
		40-41	36, 7
América del Norte			
Canadá			
Costa Rica	1970-1972		
Cuba	1970-1974	69, 3	
El Salvador	1970	66, 3	76, 4
Jamaica	1960-1961	68, 5	70, 5
Honduras	1959-1961	56, 6	71, 8
México	1970-1975	62, 6	60, 4
Panamá	1975	52, 1 (1)	66, 6
Puerto Rico	1970	62, 8	55, 0 (1)
Estados Unidos	1971-1973	64, 3	66, 6
Trinidad Tobago	1975	68, 9	67, 5
	1970	68, 7	76, 0
		64, 1	76, 5
			68, 1
América del Sur			
Argentina			
Bolivia	1970-1975		
Brasil	1970-1975	65, 2	
Colombia	1960-1970	45, 7 (1)	71, 4
Ecuador	1970-1975	57, 6	47, 9 (1)
Guyana	1962-1974	59, 2 (1)	61, 0
Perú	1959-1961	54, 9	62, 7
Paraguay	1960-1965	59, 0	58, 1
Uruguay	1970-1975	52, 6	63, 0
Venezuela	1963-1964	60, 3 (1)	55, 5
	1970-1975	65, 5	63, 6 (1)
		62, 9 (1)	71, 6
			66, 7 (1)
Asia			
Filipinas			
India	1970-1975		
Iraq	1951-1960	56, 9 (1)	
Japón	1970-1975	41, 9	60, 0 (1)
Mongolia	1976	51, 2 (1)	40, 5
Siria	1970-1975	72, 1	54, 3 (1)
	1970	59, 1	77, 3
		54, 5	62, 3
			58, 7
Europa			
Bulgaria			
Checoslovaquia	1974-1976		
España	1978	68, 7	
Francia	1970	66, 9	73, 9
R. D. A.	1974	69, 7	73, 7
Italia	1977	69, 0	75, 0
Reino Unido	1970-1972	69, 0	76, 9
Hungría	1968-1970	69, 0	74, 9
Polonia	1974	67, 8	74, 9
Portugal	1975-1976	66, 5	73, 8
Rumanía	1974	67, 3	72, 4
URSS	1975-1977	65, 3	75, 0
Yugoslavia	1971-1972	67, 5	72, 0
	1970-1972	64, 0	72, 1
		65, 4	74, 0
			70, 2
Oceanía			
Australia	1965-1967	67, 6	74, 1

5- ESTADISTICAS VITALES, POR PAISES SELECCIONADOS

Países	Año	Tasa por mil habitantes					Crecimiento Natural
		Nupcialidad	Divorcialidad	Natalidad	Mortalidad	Mortalidad Infantil	
Mundial	...	...	...	...	...	...	...
Africa							
Argelia	1970-75	4, 7 (1)	0, 5 (2, 3)	48, 7 (4)	15, 4 (4)	86, 3 (2, 6)	33, 3
Angola	1970-75	4, 5 (7)	0, 0 (8)	47, 2 (4)	24, 5 (4)	24, 1 (7)	22, 7
Congo	1970-75	...	...	45, 1 (4)	20, 8 (4)	180 (9)	24, 3
Etiopía	1970-75	...	...	49, 4 (4)	25, 8 (4)	84, 2 (3, 9)	23, 6
Guinea	1970-75	...	...	46, 6	22, 9 (4)	216 (9, 10)	23, 7
Mozambique	1970-75	0, 7 (8)	0, 0 (11)	43, 1 (4)	20, 1 (4)	19. 1 (8)	23, 0
Nigeria	1970-75	...	...	49, 3 (4)	22, 7 (4)	... (4)	26, 6
Tanzania	1967	...	...	47 (12)	22 (12)	160-165 (12)	25
América del Norte							
Canadá	1977	8, 2	2, 4 (13)	15, 5	7, 3	14, 3 (14)	8, 2
Costa Rica	1976	7, 3	0, 2 (15)	29, 7	4, 6	33, 6	25, 1
Cuba	1977	6, 5	2, 4	17, 6	5, 8	24, 8	11. 8
El Salvador	1977	4, 2	0, 3	41, 7	7, 8	59, 5	33. 9
Jamaica	1976	4, 5	0, 3 (14)	29, 8	7, 1	20, 4	22, 7
Honduras	1970-75	4, 9 (13)	0, 3 (13)	49, 3 (4)	14, 6 (4)	31. 4 (13)	34, 7
México	1970-75	6, 9 (13)	0, 3 (13)	42, 0 (4)	8, 6 (4)	54. 7 (13)	33, 4
Panamá	1970-75	5, 1 (16)	0, 6 (10)	36, 2 (4)	7, 1 (4)	28, 5 (16)	29, 1
Puerto Rico	1977	10, 5 (10)	4, 2 (10)	22, 1	5, 7	18, 5	16, 4
Estados Unidos	1977	8, 8	5, 1	15, 3	8, 8	14, 0	6, 5
Trinidad Tobago	1976	7, 0 (10)	0, 4 (10)	25, 3	6, 9	27, 2 (16)	18, 4
América del Sur							
Argentina	1970	7, 3	[17]	22, 9	9, 4	59, 0	13, 5
Bolivia	1975	3, 8 (16)	...	46, 6 (18)	18, 0 (18)	77, 3 (5)	28, 6
Brasil	1970-75	...	[17]	37, 1 (4)	8, 8 (4)	...	28, 3
Colombia	1970-75	3, 1 (10)	[17]	40, 6 (4)	8, 8 (4)	88, 9 (8)	31, 8
Ecuador	1970-75	5, 4 (10)	0, 2 (10)	41, 8 (4)	9, 5 (4)	65, 8 (10)	32, 3
Guyana	1976	3, 8 (18)	0, 6 (6)	26, 6	7, 1	50. 5 (7)	19. 5
Perú	1970-75	3, 4 (7)	0, 1 (19)	41, 0 (4)	11, 9 (4)	58, 2 (7)	29, 1
Paraguay	1970-75	5, 1 (13)	[17]	39, 8 (4)	8, 9 (4)	38, 6 (20)	30, 9
Uruguay	1976	8, 8 (10)	1, 2 (10)	20, 9	10, 2	45, 9	10, 7
Venezuela	1970-75	7, 1 (16)	0, 5 (13)	36, 1 (4)	7, 0 (4)	40, 4 (16)	29, 1
Asia							
Filipinas	1970-75	7, 1 (10)	[17]	43, 8 (4)	10, 5 (4)	58, 9 (15)	33, 3
India	1975	...	...	35, 2 (20)	15, 9 (20)	122 (20, 21)	19, 3
Iraq	1970-75	10, 6 (7)	0, 6 (10)	48, 1 (4)	14, 6 (4)	33, 1 (10)	33, 5
Japón	1977	7, 3	1, 1	15, 5	6, 1	8, 9	9, 4
Mongolia	1975	4, 5	0, 1	37, 0	10, 1	...	26, 9
Siria	1970-75	9, 2 (16)	0, 6 (16)	45, 4 (4)	4, 8 (4)	15, 3 (13)	40, 6
Europa							
Bulgaria	1977	8, 5	1, 5	16, 1	10, 7	24, 0	5, 4
Checoslovaquia	1977	9, 1	2, 1	18, 7	11, 5	19, 6	7, 2
España	1977	7, 0	[17]	18, 0	7, 7	15, 6	10, 3
Francia	1977	6, 9	1, 3 (10)	14, 0	10, 1	11, 4	3, 9
R. D. A.	1977	8, 8	2, 6	13, 3	13, 5	13, 1	-0, 2
Italia	1977	6, 1	0, 2	13, 2	9, 6	17, 6	3, 6
Reino Unido	1977	7, 3 (13)	2, 4 (13)	11, 8	11, 7	14, 0	0, 1
Hungría	1977	9, 1	2, 6	16, 7	12, 4	26, 2	4, 3
Polonia	1977	9, 4	1, 2	19, 1	9, 0	28, 4	10, 1
Portugal	1976	10, 5	0, 2 (10)	19, 2	10, 5	38, 9 (10)	8, 7
Rumanía	1977	9, 2	1, 2	19, 6	9, 6	31, 2	10, 0
URSS	1977	10, 7	3, 5	18, 1	9, 6	27, 7 (15)	8, 5
Yugoslavia	1977	8, 3	1, 1	17, 7	8, 4	35, 2	9, 3
Oceanía							
Australia	1977	7, 5	1, 8 (10)	16, 1	7, 7	14, 3 (10)	8, 4

6 - GENERACION DE ENERGIA ELECTRICA, POR PAISES SELECCIONADOS

Países	Millones de Kw/h			Per cápita en Kw/h			Tasa promedio de crecimiento anual del per cápita 1975-1977 (%)
	1975	1976	1977*	1975	1976	1977	
Mundial (Miles de mill. de kw/h)	6 452,9	6 908,3	7 209,7	1 626,6	1 708,3	1 748,2	2,4
África							
Argelia	3 800*	4 615*	4 650	226,5	266,7	259,6	4,7
Angola	1 305*	1 300*	1 360	.	.	.	.
Congo (1)	110*	117*	118	81,8	84,2	81,1	0,0
Etiopía (2)	666*	674*	682	23,8	23,9	23,5	-0,4
Guinea	500*	500*	500	113,1	110,4	107,6	-1,6
Mozambique	658*	1 915*	4 940	71,2	202,8	510,4	92,8
Nigeria	3 211	3 400*	3 450	51,0	52,5	51,7	0,5
Tanzania	578	665	695	37,7	42,6	43,2	4,6
América del Norte							
Canadá (3)	273 392	294 043	316 549	11 974,6	12 705,5	13 597,5	4,3
Costa Rica	1 531	1 646	1 760	777,9	815,7	849,8	9,2
Cuba	6 583	7 191	7 713	705,2	759,3	804,0	4,5
El Salvador	1 059	1 199	1 354	264,3	290,8	318,2	6,4
Jamaica	2 331	2 178*	2 000	1 148,8	1 058,8	959,2	-5,8
Honduras	546	607	701	198,5	214,4	.	.
México (3)	43 298	46 372	50 632	719,9	743,9	783,8	2,9
Panamá	1 415	1 545	1 640	848,3	898,8	926,6	3,0
Puerto Rico (4)	10 974*	12 347*	13 602	3 554,9	3 841,6	4 118,1	5,0
Estados Unidos (3)	2 003 002	2 123 406	2 211 031	9 376,8	9 870,9	10 197,7	2,8
Trinidad Tobago	1 207	1 412	1 576	1 117,6	1 286,0	.	.
América del Sur							
Argentina	29 468	30 328	32 477	1 160,9	1 179,2	1 246,4	2,4
Bolivia	1 000*	1 057	1 150	177,4	182,6	193,3	2,9
Brasil (3)	78 068	88 620	99 869	728,6	811,7	890,1	6,9
Colombia	14 485*	15 467*	15 223	615,3	633,0	608,1	-0,4
Ecuador	1 650	1 885	2 145	245,1	258,0	283,9	5,0
Guyana	383	392	416	484,2	500,6	503,0	1,3
Perú	8 300*	8 450*	8 557	531,5	525,2	523,1	-0,5
Paraguay	593	605	626	224,0	217,3	223,2	-0,1
Uruguay	2 596*	2 812*	3 040	927,1	1 000,5	1 068,2	4,8
Venezuela	21 179	21 052	23 051	1 765,9	1 703,1	1 809,8	0,8
Asia							
Filipinas	13 670	14 716	15 800	321,5	336,4	350,9	3,0
India (5)	85 926	95 615	99 096	143,7	156,7	158,3	3,3
Iraq	3 934	4 645	5 000	353,6	403,7	419,9	5,9
Japón (5)	475 794	511 776	532 609	4 288,2	4 538,3	4 677,6	2,9
Mongolia	848	937	1 101	586,4	628,8	718,2	7,0
Siria	1 673	1 785	2 043	227,5	234,9	260,4	4,6
Europa							
Bulgaria	25 235	27 742	29 707	2 893,2	3 167,3	3 374,3	5,3
Checoslovaquia	59 277	62 746	66 501	4 004,7	4 206,1	4 424,3	3,4
España	82 385	90 821	93 803	2 322,5	2 524,8	2 557,9	3,3
Francia	178 514	203 094	210 845	3 381,8	3 838,1	3 972,3	5,5
R. D. A.	84 505	89 150	91 996	5 015,1	5 310,9	5 487,4	3,0
Italia	147 333	163 550	166 545	2 639,9	2 911,7	2 950,5	3,8
Reino Unido	272 082	276 879	283 280	4 068,2	4 929,4	5 072,0	7,6
Hungría	20 465	22 049	23 403	1 941,5	2 080,2	2 197,7	4,2
Polonia	97 168	104 101	109 364	2 856,0	3 029,5	3 151,9	3,3
Portugal (6)	10 728	10 146	13 324	1 135,2	1 042,7	.	.
Rumanía	53 720	58 266	59 858	2 528,3	2 716,9	2 763,8	3,0
URSS	1 038 625	1 111 420	1 150 074	4 081,5	4 328,6	4 439,9	2,8
Yugoslavia	40 040	43 573	48 580	1 875,2	2 021,0	2 231,8	6,0
Oceanía							
Australia (4)	73 933	76 598	82 522	5 475,7	5 504,3	5 863,4	2,3

1965

7 - PRODUCCION DE PETROLEO CRUDO, POR PAISES SELECCIONADOS

Países	Miles de tons. métricas			Per cápita en kg.			Tasa promedio de crecimiento anual del per cápita 1975-1977 (%)
	1975	1976	1977*	1975	1976	1977	
Mundial (Mill. de tons. métricas)	2 650,2	2 869,8	2 985,9	668,1	709,6	724,0	2,7
Africa							
Argelia	47 662	50 423	53 895	2 841,1	2 914,0	3 009,2	2,0
Angola	7 840	4 494	8 640	.	.	.	.
Congo	1 789	2 002	1 582	1 330,1	1 440,2	1 098,6	-6,2
Nigeria (1)	88 440	103 479	102 970	1 405,5	1 598,1	1 545,4	3,2
América del Norte							
Canadá (1)	67 967	62 152	62 021	2 976,9	2 685,5	2 664,1	-3,6
Cuba	226	235	256	24,2	24,8	26,7	3,3
México (1)	36 456	41 337	49 279	606,1	663,2	762,9	8,0
Estados Unidos (1)	431 090	401 252	402 489	2 018,1	1 865,2	1 856,4	-2,-
Trinidad Tobago(1)	11 216	10 990	11 832	10 385,2	10 009,1	.	.
América del Sur							
Argentina (1)	20 773	20 810	22 167	816,8	809,1	850,7	1,4
Bolivia (1)	1 874	1 890	1 612	332,6	326,4	270,9	-6,6
Brasil (1)	8 352	8 121	7 810	77,9	74,4	69,5	-3,7
Colombia (1)	8 102	7 553	7 106	344,1	309,1	283,7	-6,2
Ecuador (1)	8 155	9 488	9 280	1 211,2	1 298,6	1 228,2	0,5
Perú (1)	3 578	3 775	4 496	229,1	234,6	274,8	6,3
Venezuela (1)	122 400	120 153	117 007	10 205,9	9 720,3	9 186,4	3,4
Asia							
India	8 283	8 659	10 185	13,8	14,2	16,3	5,7
Iraq (1)	111 168 (3)	118 905 (3)	122 390 (3)	9 993,5	10 335,1	10 278,8	0,9
Japón (1)	606	580	592	5,5	5,1	5,2	-1,9
Siria	9 572	10 041	10 117	1 301,4	1 321,9	1 289,6	-0,3
Europa							
Bulgaria	122	117	129	13,9	13,4	14,6	1,7
Checoslovaquia	142	131	123	9,6	8,7	8,2	-5,1
España	2 028	1 772	844	57,2	49,3	23,0	-26,2
Francia	1 028	1 057	1 037	19,5	20,0	19,5	0,0
R. D. A.	56	53	60	3,3	3,2	3,6	2,9
Italia	1 071	1 102	1 083	19,2	19,6	19,2	0,0
Reino Unido	1 223	11 630	37 541	21,9	208,1	672,2	313,1
Hungría	2 006	2 142	2 191	190,3	202,1	205,8	2,6
Polonia	553	455	364	16,2	13,2	10,5	-13,5
Rumania	14 590	14 700	14 650	686,7	685,4	676,5	-0,5
URSS (2)	490 801	519 677	545 799	1 928,7	2 023,9	2 107,1	3,0
Yugoslavia	3 696	3 880	3 950	173,1	179,9	181,1	1,5
Oceanía							
Australia (2)	20 159	20 515	21 000	1 493,0	1 474,2	1 492,1	0,0

8 - PRODUCCION DE GASOLINA, POR PAISES SELECCIONADOS

Países	Miles de toneladas métricas			Per cápita en kg.			Tasa promedio de crecimiento anual del per cápita 1975-1977 (%)
	1975	1976	1977*	1975	1976	1977	
Mundial (Millones de Tons.) (1)	516,1	542,7	562,4	130,1	134,2	136,4	1,6
Africa							
Argelia	829	816	787	49,4	47,2	43,9	-3,9
Angola	45*	51*	61	.	.	.	.
Etiopía	69	75	75	2,5	2,7	2,6	1,3
Mozambique	63	65	65	6,8	6,8	6,7	-0,5
Nigeria	535	632	726	8,5	9,7	10,9	8,6
Tanzania	106	117	105	6,9	7,5	6,5	-2,0
América del Norte							
Canadá	26 065	26 393	26 733	1 141,6	1 140,4	1 148,3	0,2
Costa Rica (2)	60	48	63	30,4	23,8	30,4	0,0
Cuba	947	909	833	101,5	96,0	86,8	-5,1
El Salvador (2)	115	133	142	28,6	32,2	33,4	5,3
Jamaica	209	225	221	103,0	109,4	106,0	1,0
Honduras	84	106	104	30,5	37,4	.	.
México	928	9 097	9 610	131,8	145,9	148,8	4,1
Panamá (2)	342	281	289	205,0	163,4	163,2	-7,3
Puerto Rico (2)(5)	3 145	3 115	...	1 018,8	1 280,3	.	.
Estados Unidos	281 [illegible]	295 991	303 575	1 317,7	1 375,9	1 400,1	2,1
Trinidad Tobago	2 664	2 235	2 112	1 540,7	1 124,8	.	.
América del Sur							
Argentina	3 859	4 031	4 337	152,0	156,7	166,4	3,1
Bolivia	339	400	502	60,2	69,1	84,3	11,9
Brasil	10 472	10 573	10 077	97,7	96,8	89,8	-2,8
Colombia	2 361	2 257	2 469	100,3	92,4	98,6	-0,6
Ecuador	668	715	587	99,2	97,8	77,6	-7,9
Perú	1 529	1 451	1 430	97,9	90,2	87,4	-3,7
Paraguay	51	60*	65	19,3	21,6	23,2	6,3
Uruguay	202	253	227	72,1	90,4	79,7	3,4
Venezuela	4 701	5 664	5 642	392,0	458,2	442,9	4,2
Asia							
Filipinas	1 917	1 832	1 768	45,1	41,9	39,3	-4,5
India	1 222	1 314	1 370	2,0	2,2	2,2	3,2
Iraq	529	652	670	47,6	56,7	56,2	5,7
Japón	21 395	22 221	23 072	192,8	197,1	202,6	1,7
Siria	343	404	543	46,6	53,2	69,2	14,1
Europa							
Bulgaria	1 670*	1 680*	1 690	191,4	191,8	192,0	0,1
Checoslovaquia	1 432	1 585	1 643	96,7	106,2	109,3	4,2
España	4 697	5 166	4 879	132,4	143,6	133,0	0,2
Francia	16 549	17 798	17 805	313,5	336,4	335,4	2,3
R. D. A. (3)	2 933	2 982	3 083	174,1	177,6	183,9	1,8
Italia	14 080	14 444	15 944	252,3	257,2	282,5	3,8
Reino Unido (4)	13 956	15 258	14 846	249,7	273,0	265,8	2,1
Hungría	1 128	1 157	1 144	107,0	109,2	107,4	0,1
Polonia	2 387	2 641	3 355	70,2	76,9	96,7	11,3
Portugal	755	764	763	79,8	78,5	...	.
Rumanía	3 460*	3 865*	4 215	162,8	180,2	194,6	6,1
URSS	...	...	...	.	.	.	.
Yugoslavia	1 745	1 923	2 231	81,7	89,2	102,5	7,9
Oceanía							
Australia	9 232	9 411	10 221	683,8	676,3	726,2	2,0

146

9 - PRODUCCION DE KEROSENE, POR PAISES SELECCIONADOS

Países	Miles de tons. métricas			Per cápita en kg.			Tasa promedio crecimiento anual del per cápita 1975-1977 (%)
	1975	1976	1977*	1975	1976	1977	
Mundial (Millones de Tons.) (1)	61,8	68,3	72,2	15,6	16,9	17,5	3,9
Africa							
Argelia	266*	227*	195	15,8	13,1	10,8	-11,9
Angola	10*	18*	20	.	.	.	.
Etiopía	1*	1*	o	o	o	o	0,0
Mozambique	31	25	30	3,3	2,6	3,1	-2,1
Nigeria	294	386	310	4,6	5,9	4,6	0,0
Tanzania	29	26	44	1,9	1,6	2,7	12,4
América del Norte							
Canadá	3 252	3 485	3 359	142,4	150,5	144,3	0,4
Costa Rica (2)	22	19	25	11,2	9,4	12,1	2,6
Cuba	447	454	416	47,9	47,9	43,4	-3,2
El Salvador (2)	32*	47	47	7,9	11,4	11,0	11,7
Jamaica	130	124*	105	64,0	60,2	50,3	-7,7
Honduras	32	40*	40	11,3	14,1	...	.
México	1 634	1 736	1 599	27,1	27,9	24,8	-2,9
Panamá (2)	16	19	25	9,6	11,0	14,1	13,7
Puerto Rico (2)	146	134	147	47,3	41,7	44,5	-2,0
Estados Unidos	7 147	7 159	8 048	33,4	33,3	37,1	3,6
Trinidad Tobago	509	881	750	471,3	802,3	.	.
América del Sur							
Argentina	786	796	755	30,9	30,9	28,9	-2,2
Bolivia	143	139	135	25,3	24,0	22,6	-3,7
Brasil	830	828	591	7,7	7,6	5,3	-11,7
Colombia	432	424	403	18,4	17,4	16,1	-4,3
Ecuador	184	245	245	27,3	33,5	32,4	5,9
Perú	605	643	680	38,7	40,0	41,5	2,4
Paraguay	14 (2)	15*	15	5,3	5,3	5,3	0,0
Uruguay	160	180	154	57,1	64,3	54,1	-1,8
Venezuela	421	680	845	35,1	55,0	66,3	23,6
Asia							
Filipinas	419	391	405	9,8	8,9	9,0	-2,8
India	2 323	2 607	2 488	3,8	4,3	4,0	1,7
Iraq	560*	600*	610	50,3	52,2	51,2	0,6
Japón	16 705	19 519	20 518	150,6	173,1	180,2	6,2
Siria	374	365	385	50,8	48,1	49,1	-1,1
Europa							
Bulgaria	165*	170*	175	18,9	19,4	19,9	1,7
Checoslovaquia (3)	297	298	337	20,1	19,9	22,4	3,7
España	125	117	61	3,5	3,3	1,6	-23,0
Francia	44	109	102	0,8	2,1	1,9	33,4
R. D. A.	17	19	17	1,0	1,1	1,0	0,0
Italia	2 988	3 453	2 970	53,5	61,5	52,6	-0,6
Reino Unido	2 299	2 458	2 462	41,1	44,0	44,1	2,4
Hungría	1	o	1	0,0	0,0	0,0	0,0
Polonia	143	146	154	4,2	4,2	4,4	1,6
Portugal	68	77	84	7,2	7,9	.	.
Rumanía (3)	1 018	1 128	1 036	47,9	52,6	47,8	0,0
Yugoslavia	11	10	10	0,5	0,4	0,5	0,0
Oceanía							
Australia	202	260	254	14,9	18,6	18,0	6,5

10 - PRODUCCION DE ACERO, POR PAISES SELECCIONADOS

Países	Miles de tons. métricas			Per cápita en kg.			Tasa promedio de crecimiento anual del per cápita 1975-1977 (%)
	1975	1976	1977 *	1975	1976	1977	
Mundial Millones de Tons.)	643, 9	673, 3	667, 0	162, 3	166, 5	161, 7	(0, 1)
Africa							
Argelia	126	206	213	7, 5	11, 9	11, 9	16, 6
América del Norte							
Canadá	13 025	13 290	13 581	570, 5	57	583, 3	0, 7
Cuba	298	250	330	31, 9		34, 4	2, 5
México	5 196	5 243	5 529	86, 4		85, 6	-0, 3
Estados Unidos (1)	105 817	116 121	113 701	495, 4		524, 4	1, 9
América del Sur							
Argentina	2 043	2 244	2 676	80, 5	87, 3	102, 7	8, 5
Brasil	8 308	9 169	11 165	77, 5	84, 0	99, 5	8, 7
Colombia	266	252	210	11, 3	10, 3	8, 3	-9, 8
Perú (2)	432	349	379	27, 6	21, 6	23, 2	-5, 6
Uruguay	16	15	17	5, 7	5, 3	5, 9	1, 2
Venezuela	920	754	809 (2)	76, 7	61, 0	63, 5	-6, 1
Asia							
India	7 925	9 310	9 836	13, 3	15, 2	15, 7	5, 7
Japón	102 313	107 399	102 405	922, 1	952, 4	899, 4	-0, 8
Europa							
Bulgaria	2 265	2 460	2 589	259, 6	280, 9	294, 1	4, 2
Checoslovaquia	14 323	14 693	15 064	967, 6	984, 9	1 002, 2	1, 2
España	11 115	11 085	10 935	313, 3	308, 2	298, 2	-1, 6
Francia	21 528	23 221	22 094	407, 9	438, 9	416, 2	0, 7
R. D. A.	6 472	6 732	6 850	384, 1	401, 0	408, 6	2, 1
Italia	21 836	23 446	23 334	391, 3	417, 4	413, 3	1, 8
Reino Unido	20 098	22 274	20 410	359, 6	415, 5	365, 4	0, 5
Hungría	3 673	3 652	3 723	348, 4	344, 5	349, 6	0, 1
Polonia	14 504	15 639	17 841	426, 3	455, 1	514, 2	6, 4
Portugal	384	389	354	40, 6	40, 0		
Rumanía	9 549	10 733	11 457	449, 4	500, 4	529, 0	5, 6
URSS	141 344	144 825	146 678	555, 4	564, 0	566, 3	0, 6
Yugoslavia	2 916	2 751	2 377	136, 5	127, 6	109, 2	-7, 2
Oceanía							
Australia (3)	7 856	7 937	7 473	581, 8	570, 4	531, 0	-3, 0

11- PRODUCCION DE NIQUEL, POR PAISES SELECCIONADOS

Países	Miles Toneladas Métricas			Per cápita en Kg.			Tasa promedio de crecimiento anual del per cápita 1975-1977 (%)
	1975	1976	1977*	1975	1976	1977	
Mundial	757, 0	803, 9	800, 6	0, 2	0, 2	0, 2	0, 0
Africa							
América del Norte							
Canadá (3)	242, 2	240, 8	235, 4	10, 6	10, 4	10, 1	-1, 6
Cuba (1)	37, 3	37, 1	36, 7	4, 0	3, 9	3, 8	-1, 7
México	0, 05	0, 06	0, 03	0, 0	0, 0	0, 0	0, 0
Estado Unidos (2)	15, 4	14, 9	13, 0	0, 1	0, 1	0, 1	0, 0
América del Sur							
Brasil	3, 2	5, 3 (4)	5, 5(4)	0, 0	0, 0	0, 0	0, 0
Asia							
Filipinas	9, 4	15, 2	30, 7	0, 2	0, 3	0, 6	44, 2
Europa							
R. D. A. (5)	2, 4	2, 5	2, 5	0, 1	0, 1	0, 1	0, 0
Polonia (4)	2. 5	2, 8	2, 8	0, 1	0, 1	0, 1	0, 0
URSS (4)	152, 0	160, 0	168, 0	0, 6	0, 6	0, 6	0, 0
Oceanía							
Australia (1)	49, 1	80, 9	81, 1	3, 6	5, 8	5, 7	16, 6

12- PRODUCCION DE RADIO RECEPTORES, POR PAISES SELECCIONADOS

Países	Miles de unidades			Producción de de radio receptores por 1 000 habitantes			Tasa promedio de crecimiento anual del per cápita 1975-1977 (%)
	1975	1976	1977 *	1975	1976	1977	
Mundial (Millones de Unid.)	101, 7	122, 0	126, 6	25, 6	30, 3	30, 7	6, 2
Africa							
Argelia	44	21	...	2, 6	1, 2	.	.
Angola	...	...	...	.	.	.	.
Mozambique	...	...	...	.	.	.	.
Nigeria	103	112	...	1, 6	1, 7	.	.
Tanzania	177	...	...	11, 6	.	.	.
América del Norte							
Canadá (2)	1 099	837	...	48, 1	36, 2	.	.
Cuba	113	92	120	12, 1	9, 7	12, 5	1, 1
Jamaica	7	...	...	3, 4	.	.	.
México	1 030	1 135	976	17, 1	18, 2	15, 1	-4, 1
Estados Unidos (2)	10 405	12 006	12 486	48, 7	55, 8	57, 6	5, 8
Trinidad Tobago	16	18	15	14, 8	16, 4	.	.
América del Sur							
Brasil (1) (5)	640	759	...	6, 0	6, 9	.	.
Colombia	...	...	...	.	.	.	.
Ecuador	2	...	...	0, 2	.	.	.
Perú	...	...	...	.	.	.	.
Venezuela	...	...	...	.	.	.	.
Asia							
Filipinas	151	124	...	3, 5	2, 8	.	.
India (4) (6)	1 514	1 676	1 813	2, 5	2, 7	2, 9	5, 1
Japón	14 283	16 770	19 933	128, 7	148, 7	175, 1	10, 8
Europa							
Bulgaria	228	169	147	26, 1	19, 3	16, 7	-13, 8
Checoslovaquia	183	224	235	12, 3	14, 9	15, 6	8, 2
España	424	363	...	11, 9	10, 1	.	.
Francia	3 051	3 458	3 570	57, 8	65, 3	67, 2	5, 2
R. D. A.	1 071	1 122	1 126	63, 6	66, 8	67, 2	1, 9
Italia (7)	791	791	1 540	14, 1	14, 1	27, 3	24, 6
Reino Unido	684	725	891	12, 3	13, 0	16, 0	9, 2
Hungría	255	250	259	24, 1	23, 6	24, 3	0, 3
Polonia	1 651	2 038	2 291	48, 5	59, 3	66, 0	10, 8
Portugal	610	515	717	64, 5	52, 9	.	.
Rumanía	712	791	730	33, 5	36, 9	33, -	0, 2
URSS	8 376	8 456	8 652	32, 9	32, 9	33, 4	0, 5
Yugoslavia	140	109	187	6, 5	5, 1	8, 6	9, 8
Oceanía							
Australia (3)	285	133	68	21, 1	9, 6	4, 8	-39, 0

13- PRODUCCION DE SAL, POR PAISES SELECCIONADOS

Países	Miles de tons. métricas			Per cápita en kg.			Tasa promedio de crecimiento anual del per cápita 1975-1977 (%)
	1975	1976	1977 *	1975	1976	1977	
Mundial (Millones de Tons.)	157,	170, 7	172, 5	39, 7	42, 2	41, 8	1, 7
África							
Argelia (1)	125	133	150	7, 4	7, 7	8, 4	4, 3
Angola	100	100	100	...	...	...	.
Etiopía (2)	102	88	80 (1)	3, 6	3, 1	2, 7	-9, 1
Mozambique	31	28 (1)	28 (1)	3, 4	2, 9	2, 9	-5, 2
Tanzania	44	22	...	2, 9	1, 4	...	.
América del Norte							
Canadá	5 123	5 994	5 933	224, 3	259, 0	254, 9	4, 4
Costa Rica (1)	16	20	27	8, 1	9, 9	13, 0	17, 1
Cuba	157	151	129	16, 8	15, 9	13, 5	-7, 0
El Salvador	23	23	26	5, 7	5, 5	6, 1	2, 3
Honduras	32	32	33	11, 6	11, 3	.	.
México	5 354	4 391	4 884	89, 0	70, 4	75, 6	-5, 3
Panamá	12	12	20	7, 2	6, 9	11, 3	16, 2
Puerto Rico (1)	24	24	24	7, 8	7, 4	7, 2	-2, 6
Estados Unidos	37 222	40 091	38 949	174, 2	186, 3	179, 6	1, 0
América del Sur							
Argentina	1 566	660	945	61, 7	25, 6	36, 2	-16, 2
Brasil	2 145	2 473	2 500	20, 0	22, 6	22, 3	3, 7
Colombia	926	1 112	614 (1)	39, 3	45, 5	24, 5	-14, 6
Ecuador	...	...	...	.	.	.	. .
Perú	355	304	310	22, 7	18, 9	18, 9	-5, 9
Venezuela	290 (1)	300	241 (1)	24, 1	24, 2	18, 9	-7, 8
Asia							
Filipinas	202	203	213	4, 7	4, 6	4, 7	0, 0
India	5 843	4 076	5 329	9, 7	6, 6	8, 5	-4, 3
Iraq (1)	64	64	60	5, 7	5, 5	5, 0	-4, 3
Japón (3) (4)	1 068	1 021	1 053	9, 6	9, 0	9, 2	-1, 4
Mongolia (1)	11	11	15	7, 6	7, 3	9, 7	8, 5
Siria	33	54	48	4, 5	7, 1	6, 1	10, 7
Europa							
Bulgaria (5)	89	75	87	10, 2	8, 5	9. 8	-1, 2
Checoslovaquia (5)	39	48	49	2, 6	3, 2	3, 3	8, 3
España	3 132	3 158	3 200 (1)	88, 3	87, 8	87, 2	-0, -
Francia	5 347	5 575	5 772	101, 3	105, -	108, 7	2, 4
R. D. A.	2 430	2 560	2 642	144, 2	152, 5	157, 6	3, 0
Italia (6) (7)	4 167	3 844	4 000	74, 6	68, 4	70, 8	-1, 7
Reino Unido	7 630	8 006	8 202	136, 5	143, 2	146, 9	2, 5
Polonia (8)	3 524	3 818	4 357	103, 5	111, 1	125, 5	6, 6
Portugal (10)	508 (1)	470	499	53, 8	48, 3	.	.
Rumanía	3 833	4 210	4 535	180, 4	196, 3	209. 3	5. 1
URSS	14 300	14 219	14 317	56, 2	55, -	55. 3	-0. 5
Yugoslavia (8)	218	198	208	10, 2	9, 2	9. 6	-2. 0
Oceanía							
Australia (9)	5 057	5 350	5 023	374, 5	384, 4	356. 9	-1. 6

14 - PRODUCCION DE ACIDO SULFURICO, POR PAISES SELECCIONADOS

Países	Miles de tons. métricas			Per cápita en kg.			Tasa promedio de crecimiento anual del per cápita 1975-1977 (%)
	1975	1976	1977 *	1975	1976	1977	
Mundial (Millones de Tm.)	101, 1	104, 8	110, 9	25, 5	25. 9	26, 9	1, 8
Africa	o	o	...	o	o	.	.
Argelia	...	...	...	.	.	.	.
Mozambique							
América del Norte	2 723	2 842	3 140	119, 3	122, 8	134, 9	4, 2
Canadá	418	392	375	44, 8	41, 4	39, 1	-4, 4
Cuba	12	12	28	3, 0	2, 9	6, 5	29, 4
El Salvador	15	19	...	7, 4	9, 2	.	.
Jamaica	2 047	2 178	2 392	34, 0	34, 9	37, 0	2, 9
México	29 376	30 392	32 497	137, 5	141, 3	149, 9	2, 9
Estados Unidos (1)	...	...	...	.	.	.	.
Trinidad Tobago							
América del Sur	225	234	251	8, 7	9, 1	9, 6	3, 3
Argentina	...	...	...	.	.	.	.
Brasil	...	...	...	.	.	.	.
Colombia	56	...	...	3, 6	.	.	.
Perú	117	82	39	9, 8	6, 6	3, 1	-31, 9
Venezuela (2)							
Asia	277	280	267	6, 5	6, 4	5, 9	-3, 2
Filipinas	1 333	1 693	2 016	2, 2	2, 8	3, 2	13, 3
India	18	...	...	1, 6	.	.	.
Iraq	6 000	6 095	6 392	54, 1	54, 0	56, 1	1, 2
Japón							
Europa	854	857	860	97, 9	97, 8	97, 7	-0, 1
Bulgaria	1 245	1 240	1 276	84, 1	83, 1	84, 9	0, 3
Checoslovaquia	3 624	3 958	4 020	102, 2	82. 2	109, 6	2, 4
España	3 758	3 959	4 501	71, 2	74, 8	84, 8	6, 0
Francia	1 002	957	927	59, 5	57, 0	55. 3	-2, 4
R. D. A.	3 006	2 896	2 946	53, 9	51, 6	52, 2	-1, 1
Italia	3 166	3 271	3 404	56, 6	58, 5	60, 9	1, 1
Reino Unido	647	639	668	61, 4	60, 3	62, 7	0, 7
Hungría (3)	3 113	3 179	3 268	100, 3	92, 5	94, 2	-1, 1
Polonia	399	389	380	12, 2	11, 8	70, 3	1, 1
Portugal	1 448	1 555	1 523	68, 1	72, 5	81, 5	3, 6
Rumanía	18 645	20 015	21 104	73, 3	78, 0	10. 1	-0. 6
URSS	871	842	874	40, 8	39, 1		
Yugoslavia							
Oceanía	1 770	1 295	1 721	131. 1	93.	122. 3	-2. 3
Australia (4)							

15- PRODUCCION DE NEUMATICOS, POR PAISES SELECCIONADOS

Países	Miles de unidades			Producción de neumáticos por cada 1 000 habitantes			Tasa promedio de crecimiento anual del per cápita 1975-19[illegible] (%)
	1975	1976	1977[illegible]	1975	1976	1977	
Mundial	...	...	...	.	.	.	.
Africa	...	...	...	.	.	.	.
Argelia	...	...	...	.	.	.	.
Angola	...	...	...	11, 2	11, 6	.	.
Nigeria	710	754	...				
América del Norte	...	...	...	.	.	.	.
Canadá	368	266	172	39, 4	28, 0	17, 9	-23, 1
Cuba	222	242	233	109, 4	117, 6	111, 7	0, 7
Jamaica	5 313	6 152	6 093	88, 3	98, 7	94, 3	2, 2
México	48	58	...	28, 8	33, 7	.	.
Panamá	186 708	187 956	185 952	874, 0	873, 7	857, 6	-0, 6
Estados Unidos							
América del Sur	4 296	4 437	4 482	169, 2	172, 5	172, 0	0, 5
Argentina	15 704	14 466	18 674	146, 5	132, 5	166, 4	4, 3
Brasil	...	...	...	.	.	.	.
Colombia	274	...	...	40, 6	.	.	.
Ecuador	801	...	...	51, 2	.	.	.
Perú (3)	2 669	2 737	...	222, 5	221, 4	.	.
Venezuela							
Asia	1 301	1 222	1 548	30, 6	27, 9	34, 4	4, 0
Filipinas	3 830	3 636	4 066	6, 4	5, 9	6, 5	0, 5
India	74 580	80 456	86 397	672, 2	713, 4	758, 8	4, 1
Japón							
Europa	1 227	1 236	1 320	140, 7	141, 1	149. 9	2, 1
Bulgaria	- 269	4 339	- 673	288, 4	290, 8	310. 9	2. 5
Checoslovaquia	12 002	10 455	...	388, 3	290, 6	.	.
España	39 365	-3 995	16 590	745, 7	331, -	377, -	5, 6
Francia	- 276	6 432	5 552	372, 4	383, 2	396. 8	2, 1
R. D. A.	25 710	28 692	29 330	460, 8	510, 8	519. 6	4, 1
Italia	26 108	29 870	28 911	465, 3	534, -	517. 6	3, 6
Reino Unido	570	688	- 706	63, 5	64, 9	66. 3	1, 4
Hungría	- 560	- 764	5 425	134, 2	138, 6	156. 3	5. 2
Polonia	1 591	1 427	1 686	168, 4	146, -	.	3. -
Portugal	3 703	4 115	4 203	174, 2	191, 9	194, 1	3, 3
Rumanía (3)	35 154	37 394	39 446	138, 1	145, 6	152, 3	16. 0
URSS	5 110	5 644	8 126	239, 3	261, 7	373. 3	
Yugoslavia (1)							
Oceanía	- 215	8 108	- 639	534, 3	582, -	542. 8	0. 5
Australia (1) (2)							

16 - PRODUCCION DE CEMENTO, POR PAISES SELECCIONADOS

Países	Miles de tons. métricas			Per cápita en kg.			Tasa promedio de crecimiento anual del per cápita 1975-1977 (%)
	1975	1976	1977 *	1975	1976	1977	
Mundial (Millones de Tons.)	693, 0	732, 0	759, 0	174, 7	181, 0	184, 0	1, 7
Africa							
Argelia	949	1 330	1 777	56, 6	76, 9	99, 2	20, 6
Angola (1)	910	650	650	.	.	.	.
Congo	55	52	45	40, 9	37, 4	31, 2	-8, 6
Etiopía (2)	148	100	...	5, 3	3, 5	.	.
Mozambique	258	217 (1)	220 (1)	27, 9	23, 0	22, 7	-6, 6
Nigeria (3)	1 383	1 274	1 260	22, 0	19, 7	18, 9	-4, 9
Tanzania	266	244	247	17, 4	15, 6	15, 4	-4, 0
América del Norte							
Canadá	9 741	9 898	9 933	426, 7	427, 7	426, 7	0, 0
Costa Rica	330	362	398	167, 7	179, 4	192, 2	4, 7
Cuba	2 083	2 501	2 656	223, 1	264, 1	276, 9	7, 5
El Salvador	340	322	334	84, 9	78, 1	78, 5	-2, 6
Jamaica	406	65	205	200, 1	31, 6	98, 3	-21, 1
Honduras	271	234	247	98, 5	82, 7	.	.
México	11 200	12 691	13 328	186, 2	203, 6	206, 3	7, 5
Panamá	277	311 (1)	331 (1)	166, 1	180, 9	186, 9	4, 0
Puerto Rico	1 560	1 485	1 296	505, 3	462, 0	392, 4	-8, 1
Estados Unidos	61 815	68 311	72 627	289, 4	317, 6	335, 0	5, 0
Trinidad Tobago	259	242	218	239, 8	220, 4	.	.
América del Sur							
Argentina	5 361	5 707	6 030	211, 2	221, 9	231, 4	3, 1
Bolivia	226	232	265 (1)	40, 1	40, 1	44, 5	3, 5
Brasil	16 391	18 675	20 528	153, 0	171, 0	182, 9	6, 1
Colombia	3 091	3 612	3 300	131, 3	147, 8	131, 7	0, 1
Ecuador	604	616	626 (1)	89, 7	84, 3	82, 8	-2, 6
Perú	1 949	1 966 (1)	1 970 (1)	124, 8	122, 2	120, 4	-1, 2
Paraguay	138	155	200	52, 1	55, 7	71, 3	11, 0
Uruguay	632	676 (1)	682 (1)	227, 2	241, 6	239, 6	1, 8
Venezuela	3 455	3 538	3 292	288, 1	286, 2	258, 5	-3, 5
Asia							
Filipinas	4 351	4 229	4 112	102, 3	96, 7	91, 3	-3, 7
India	16 248	18 697	19 173	27, 2	30, 6	30, 6	4, 0
Iraq (1)	2 385	2 500	2 500	214, 4	217, 3	210, 0	-0, 7
Japón	65 517	68 712	73 138	590, 5	609, 3	642, 3	2, 8
Mongolia	159	163	100	110, 0	109, 4	65, 2	-16, 0
Siria	994	1 110	1 395	135, 1	146, 1	177, 8	9, 6
Europa							
Bulgaria	4 358	4 362	4 665	499, 7	498, 0	529, 9	2, 0
Checoslovaquia	9 305	9 552	9 749	628, 6	640, 3	648, 6	1, 0
España	24 093	25 296	27 996	679, 2	703, 2	763, 4	4, 0
Francia	29 708	29 517	28 956	562, 8	557, 8	545, 5	-1, 0
R. D. A.	10 657	11 344	12 102	632, 5	675, 8	721, 9	4, 5
Italia	34 235	36 327	38 204	613, 4	646, 7	676, 8	3, 3
Reino Unido	16 891	15 780	15 457	302, 2	282, 3	276, 7	-2, 9
Hungría	3 759	4 298	4 620	356, 6	405, 5	433, 9	6, 8
Polonia	18 544	19 804	21 301	545, 1	576, 3	613, 9	4, 0
Portugal	3 488	3 794	4 258	369, 1	389, 9	.	.
Rumanía	11 520	12 548	13 122	542, 2	585, 1	605, 9	3, 8
URSS	122 057	124 246	127 056	479, 7	483, 9	490, 5	0, 7
Yugoslavia	7 065	7 621	8 233	330, 9	353, 5	378, 2	4, 6
Oceanía							
Australia	5 086	5 040	5 039	376, 7	362, 2	358, 0	-1, 7

17-PRODUCCION DE AZUCAR, POR PAISES SELECCIONADOS

Países	Miles de tons. métricas			Per cápita en kg.			Tasa promedio de crecimiento anual del per cápita 1975-1977 (%)
	1975	1976	1977 *	1975	1976	1977	
Mundial (Millones de toneladas)	81,5	86,6	91,8	20,5	21,4	22,3	2,8
África							
Argelia	18*	20*	25	1,1	1,2	1,4	8,4
Angola	30*	50*	65	.	.	.	.
Congo	29	34	16	21,6	24,5	11,1	-19,9
Etiopía	135	136	137	4,8	4,8	4,7	0,7
Mozambique	260	220	320	28,1	23,3	33,1	5,6
Nigeria	40*	30*	40	0,6	0,5	0,6	0,0
Tanzania	112	110	108	7,3	7,0	6,7	-2,8
América del Norte							
Canadá	120	156	155	5,3	6,7	6,7	8,1
Costa Rica	205	210	200	104,2	104,1	96,6	-2,5
Cuba	6 427	6 151	6 953	688,5	649,5	724,8	1,7
El Salvador	244	261	364	60,9	63,3	85,5	12,0
Jamaica	366	368	297	180,4	178,9	142,4	-7,6
Honduras	75*	81	100	27,3	28,6	.	.
México	2 636	2 710	2 790	43,8	43,5	43,2	-0,5
Panamá	135*	161	181	80,9	93,7	102,2	8,1
Puerto Rico	274	275	241	88,8	85,6	73,0	-6,3
Estados Unidos	5 680	6 163	5 523	26,6	28,6	25,5	-1,4
Trinidad Tobago	163	205	178	150,9	186,7	.	.
América del Sur							
Argentina	1 353	1 559	1 666	53,3	60,6	63,9	6,2
Bolivia	213	282	281	37,8	48,7	47,4	7,8
Brasil	6 299	7 236	8 759	58,8	66,3	78,0	9,9
Colombia	970	935	853	41,2	38,3	34,1	-6,1
Ecuador	292	309	260	43,4	42,3	34,4	-7,5
Guyana	311	342	253	393,2	436,8	305,9	-8,0
Perú	964	930	900	61,7	57,8	55,0	-3,8
Paraguay	70*	62*	55	26,4	22,3	19,6	-9,5
Uruguay	95*	120*	120	34,1	42,9	42,2	7,4
Venezuela	535*	510*	445	44,6	41,3	34,9	-7,8
Asia							
Filipinas	2 672	2 984	2 624	62,9	68,2	58,3	-2,5
India	5 048	5 033	5 019	8,4	8,2	8,0	-1,6
Iraq	21*	11	25	1,9	1,0	2,1	3,4
Japón	459	506	566	4,1	4,5	5,0	6,8
Siria	22	26	21	3,0	3,4	2,7	-3,5
Europa							
Bulgaria	215	230	240	24,7	26,3	27,3	3,4
Checoslovaquia	780	620	924	52,7	41,6	61,5	5,3
España	800	1 162	1 262	22,6	32,3	34,4	15,0
Francia (2)	2 981	2 721	3 908	56,5	51,4	73,6	9,2
R. D. A.	683	609	700	40,5	36,3	41,8	1,1
Italia (2)	1 429	1 758	...	25,6	31,3	.	.
Reino Unido (2)	724	657	978	13,0	11,8	17,5	10,4
Hungría	335	395	476	31,8	37,3	44,7	12,0
Polonia	1 847	1 774	1 810	54,3	51,6	52,2	-1,3
Portugal (1)	13	12	10	1,4	1,2	.	.
Rumanía	583	561	590	27,4	26,2	27,2	-0,2
URSS	8 200	8 500	8 885	32,2	33,1	34,3	2,1
Yugoslavia	500*	580	647	23,4	26,9	29,7	8,3
Oceanía							
Australia	2 930	3 395	3 452	217,0	244,0	245,3	4,2

18 - PRODUCCION DE HARINA DE TRIGO, POR PAISES SELECCIONADOS

Países	Miles de tons. métricas			Per cápita en kg.			Tasa promedio de crecimiento anual del per cápita 1975-1977 (%)
	1975	1976	1977 *	1975	1976	1977	
Mundial (Millones de Tons.) (1)	125,7	129,1	130,1	31,7	31,9	31,5	-0,2
Africa							
Argelia	...	...	...	.	.	.	.
Angola	...	...	...	.	.	.	.
Congo	21	15	5	15,6	10,8	3,5	-39,2
Etiopía (3)	82	80	...	2,9	2,8	.	.
Mozambique	...	65	...	.	6,9	.	.
Nigeria	280	...	...	4,4	.	.	.
Tanzania	35	72	...	2,3	4,6	.	.
América del Norte							
Canadá	1 790	1 933	1 872	78,4	83,5	80,4	0,8
Cuba	176	165	176	18,9	17,4	18,3	-1,1
El Salvador	56	65	76	14,0	15,8	17,9	8,5
Jamaica	39	50	54	19,2	24,3	25,9	10,5
Honduras	35	35	43	12,7	12,4	.	.
México	1 580	1 714	1 753	26,3	27,5	27,1	1,0
Panamá (4)	37	39	...	22,2	22,7	.	.
Estados Unidos	11 207	11 770	11 860	52,5	54,7	54,7	1,4
América del Sur							
Argentina	2 483	2 529	2 530	97,8	98,3	97,1	-0,2
Bolivia	60	...	...	10,6	.	.	.
Brasil	2 053	2 288	...	19,2	21,0	.	.
Colombia	...	...	...	.	.	.	.
Ecuador (2) (3)	156	...	...	23,2	.	.	.
Guyana	41	40	...	51,8	51,1	.	.
Perú (5)	587	...	...	37,6	.	.	.
Paraguay	38	50	59	14,4	18,0	21,0	13,4
Uruguay (6)	...	...	...	.	.	.	.
Venezuela	157	...	...	13,1	.	.	.
Asia							
Filipinas	397	465	485	9,3	10,6	10,8	5,1
India (7)	1 683	1 666	1 958	2,8	2,7	3,1	3,5
Iraq	...	...	...	.	.	.	.
Japón (8)	3 996	3 954	3 960	36,0	35,1	34,8	-1,1
Mongolia	106	131	116	73,3	87,9	75,7	1,1
Siria	530	...	...	72,0	.	.	.
Europa							
Bulgaria	1 594	1 577	1 500	182,8	180,0	170,4	-2,3
Checoslovaquia	1 223	1 245	1 198	82,6	83,5	79,7	-1,2
España	2 998	2 963	3 013	84,5	82,4	82,2	-0,9
Francia	3 399	3 366	3 302	64,4	63,6	62,2	-1,2
R. D. A.	1 329	1 332	1 324	78,9	79,4	79,0	0,0
Italia (5)	7 268	7 973	8 135	130,2	141,9	144,1	3,4
Reino Unido	3 887	3 951(7)	3 896	69,5	70,7	69,8	0,1
Hungría	1 234	1 239	1 224	117,0	116,9	115,0	-0,6
Polonia	2 292	2 462	2 262	67,4	71,6	65,2	-1,1
Portugal (3)	548	576	533	58,0	59,2	.	.
Rumanía	...	...	...	.	.	.	.
URSS	41 968	42 183	42 863	164,9	164,3	165,5	0,1
Yugoslavia	2 314	2 427	2 382	108,4	112,6	109,4	0,3
Oceanía							
Australia (2)	1 231	1 240	1 182	91,2	89,1	84,0	-2,7

19- PRODUCCION DE CERVEZA, POR PAISES SELECCIONADOS

Países	Miles de hectolitros			Per cápita en l			Tasa promedio de crecimiento anual del per cápita 1975-1977 (%)
	1975	1976	1977*	1975	1976	1977	
Mundial (Mill. de hectolitros)	780,7	797,5	801,3	19,7	19,7	19,4	-0,5
Africa							
Argelia	415	590	616	2,5	3,4	3,4	10,8
Angola	1 250 (1)	650 (1)	...	.	.	.	.
Congo	343	395	417	25,5	28,4	29,0	4,4
Etiopía (2)	422	376	...	1,5	1,3	.	.
Mozambique	691	655	...	7,5	6,9	.	.
Nigeria	2 968	3 161	3 150	4,7	4,9	4,7	0,0
Tanzania	589	695	...	3,8	4,5	.	.
América del Norte							
Canadá	20 402	20 457	20 812	89,4	88,4	89,4	0,0
Costa Rica (3)	270	...	...	13,7	.	.	.
Cuba	2 111	2 169	2 199	22,6	22,9	22,9	0,4
El Salvador	386	486	578	9,6	11,8	13,6	12,3
Jamaica	663	606	558	32,7	29,5	26,8	-6,4
Honduras	302	233	309	11,0	8,2	.	.
México	19 684	19 358	21 642	32,7	31,1	33,5	0,8
Panamá	423	433	355	25,4	25,2	20,0	-7,7
Puerto Rico (4)	484	597	463	15,7	18,6	14,0	-3,7
Estados Unidos (5)	185 389	179 523	167 789	86,8	83,5	77,4	-3,7
Trinidad Tobago	255	309	304	23,6	28,1	.	.
América del Sur							
Argentina (6)	3 955	2 839	2 710	15,6	11,0	10,4	-12,6
Bolivia	654	...	...	11,6	.	.	.
Brasil (7)	12 518	13 980	...	11,7	12,8	.	.
Colombia	...	...	...	.	.	.	.
Ecuador	1 060	...	...	15,7	.	.	.
Guyana	113	139	...	14,3	17,8	.	.
Perú	4 145 (1)	5 041 (1)	...	26,5	31,3	.	.
Paraguay	...	...	...	.	.	.	.
Uruguay	670 (1)	600 (1)	...	23,9	21,4	.	.
Venezuela	...	...	...	.	.	.	.
Asia							
India (8)	579	817	1 063	0,1	0,1	0,2	26,0
Iraq	193	...	...	1,7	.	.	.
Japón (9)	38 966	37 236	42 972	35,1	33,0	37,7	2,4
Mongolia	72	77	78	5,0	5,2	5,1	0,7
Siria	70	68	59	1,0	0,9	0,8	-7,2
Europa							
Bulgaria	4 516	4 695	4 927	51,8	53,6	56,0	2,6
Checoslovaquia	22 628	22 629	22 442	152,9	151,7	149,3	-0,8
España	16 626	17 127	17 260	46,9	47,6	47,1	0,1
Francia	22 660	24 585	23 540	42,9	46,5	44,3	1,1
R. D. A.	20 380	21 202	21 705	120,9	126,3	129,5	2,3
Italia	6 493	7 377	7 402	11,6	13,1	13,1	4,1
Reino Unido	64 565	65 635	65 239	115,5	117,4	116,8	0,4
Hungría	6 619	6 765	6 999	62,8	63,8	65,7	1,5
Polonia	12 901	12 318	12 069	37,9	35,8	34,8	-2,8
Portugal	3 194	2 812	2 809	33,8	28,9	.	.
Rumanía	7 449	7 625	7 918	35,1	35,6	36,6	1,4
URSS	57 050	59 152	61 861	22,4	23,0	23,9	2,2
Yugoslavia	8 454	8 685	9 588	39,6	40,3	44,0	3,6
Oceanía							
Australia (4)	19 545	19 158	19 391	144,8	137,7	137,8	-1,6

20 - PRODUCCION DE TABACO TORCIDO, POR PAISES SELECCIONADOS

Países	Millones de unidades			Per cápita en U			Tasa promedio de crecimiento anual del per cápita 1975-1977 (%)
	1975	1976	1977*	1975	1976	1977	
Mundial	...	...	...	.	.	.	.
Africa							
Argelia (1)	19	16	...	1,1	0,9	.	.
América del Norte	476	560	460	20,9	24,2	19,7	-2,0
Canadá (2)	383	361	353	41,1	38,1	36,8	-3,6
Cuba	15	16	16	7,5	7,6	7,6	0,4
Jamaica	8 324	6 701	6 102	39,0	31,2	28,1	-10,4
Estados Unidos (3)	...	...	...	.	.	.	.
Trinidad Tobago							
América del Sur							
Argentina	...	...	...	.	.	.	.
Bolivia	...	...	...	.	.	.	.
Colombia	...	...	...	0,1	.	.	.
Ecuador	(1) (1)	...	...	.	.	.	.
Perú	...	...	...	3,5	.	.	.
Paraguay	(9) (9)	...	...	.	.	.	.
Venezuela	...	...	...				
Asia	28	22	...	0,7	0,5	.	.
Filipinas (3)	20	34	148	0,2	0,3	1,3	86,7
Japón (4)							
Europa	75	70	62	5,1	4,7	4,1	-7,0
Checoslovaquia	1 027	1 045	990	28,9	29,0	27,0	-2,2
España	1 091	1 237	1 164	20,7	23,4	21,9	1,9
Francia	2 437	2 417	2 521	145,0	143,9	150,0	1,1
R. D. A.	621	522	692	11,1	9,3	12,3	3,5
Italia (1)	2 614	2 423	2 471	46,8	43,3	44,2	-1,9
Reino Unido (1) (5)	29	27	29	2,8	2,5	2,7	-1,2
Hungría	25	9	...	0,7	0,3	.	.
Polonia	16	3	...	1,7	2,3	.	..
Portugal (1)	45	50	50	2,1	0.3	2,3	3,1
Yugoslavia							

21- PRODUCCION DE CIGARRILLOS, POR PAISES SELECCIONADOS

Países	Millones de Unidades			Per cápita en U			Tasa promedio de crecimiento anual del per cápita 1975-1977. (%)
	1975	1976	1977*	1975	1976	1977	
Mundial (Miles de Millones) (1)	3 122,5	3 055,5	3 321,6	787	756	805	0,8
Africa							
Argelia (2)	10 559	10 217	...	629	590	.	.
Angola (2) (7)	2 400	2 500	2 500	.	.	.	.
Congo (2)	1 330	1 380	...	989	993	.	.
Etiopía (3)	1 149	1 572	...	41	56	.	.
Mozambique (7)	2 800	3 000	3 100	303	318	320	1,8
Nigeria	10 170	12 606	13 000 (7)	162	195	195	6,4
Tanzania	3 608	3 659	..	236	234	.	.
América del Norte							
Canadá (4)	58 260	61 559	65 530	2 552	2 660	2 815	3,3
Costa Rica (7)	2 154	2 270	2 380	1 095	1 125	1 149	1,6
Cuba	15 366	14 760	15 880	1 646	1 558	1 655	0,0
El Salvador	1 779	1 912	2 154	444	464	506	4,5
Jamaica	1 625	1 544	1 480	801	751	710	-3,9
Honduras	1 804	1 965	2 151	656	694	.	.
México	46 763	46 653	49 933	778	748	773	-0,2
Panamá	1 045	1 077	985	626	627	556	-3,9
Estados Unidos (5)	626 760	688 171	671 737	2 934	3 199	3 098	1,8
Trinidad Tobago (2)	952	1 031	1 003	881	939	.	.
América del Sur							
Argentina	38 621	37 526	35 926	1 522	1 459	1 379	-3,2
Bolivia (7)	1 500	1 650	1 336	266	285	225	-5,4
Brasil (6)	101 741	112 101	129 000 (7)	950	1 027	1 149	6,5
Colombia (7)	18 904	18 344	18 520	803	751	739	-2,7
Ecuador	2 085	3 733 (7)	3 984 (7)	310	511	527	19,3
Guyana	532	559	558	673	714	675	0,0
Perú	3 722	3 750 (7)	3 657 (7)	238	233	224	-2,0
Paraguay	834	681	...	315	245	.	.
Uruguay (7)	3 349	3 453	3 500	1 196	1 234	1 230	0,9
Venezuela (7)	16 486	18 755	20 300	1 375	1 517	1 594	5,0
Asia							
Filipinas (5)	47 688	50 950	...	1 122	1 165	.	.
India (8)	59 283	67 201	67 996	99	110	109	3,2
Iraq (7)	7 000	7 100	7 200	629	617	605	1,0
Japón (9)	287 000	288 812	303 461	2 587	2 561	2 665	1,0
Siria (2)	4 497	5 888	5 268	611	775	672	3,2
Europa							
Bulgaria	71 409	73 110	76 575	8 187	8 347	8 698	2,0
Checoslovaquia	22 955	23 232	24 011	1 551	1 557	1 597	1,0
España	54 461	53 394	53 770	1 535	1 484	1 466	-1,5
Francia	87 402	86 546	80 055	1 656	1 636	1 508	-3,1
R. D. A.	19 929	19 828	21 661	1 183	1 181	1 292	3,0
Italia (2)	67 085	73 636	75 175	1 202	1 311	1 332	3,5
Reino Unido (2) (11)	121 329	122 369	116 072	2 171	2 189	2 078	-1,4
Hungría	24 549	24 896	24 865	2 329	2 349	2 335	0,0
Polonia	83 607	88 831	89 593	2 457	2 585	2 582	1,7
Portugal	12 333	12 622	...	1 305	1 297	.	.
Rumanía	28 800	26 900	30 000	1 355	1 254	1 385	0,7
URSS	364 266	375 201	378 451	1 431	1 461	1 461	0,7
Yugoslavia	41 047	42 240	48 096	1 922	1 959	2 210	4,8
Oceanía							
Australia (5) (10)	31 563	29 850	32 877 (7)	2 338	2 145	2 336	0,0

22 - ESTRUCTURA DE LA UTILIZACION DE TIERRAS, POR PAISES SELECCIONADOS

Por ciento

Continente país	Superficie terrestre	Tierras arables o de labranza y tierras dedicadas a cultivos permanentes	Praderas y pastos permanentes	Terrenos forestales y montes abiertos	Otras tierras
Mundial total					
1975	100	11, 5	23, 3	31, 8	33, 4
1976	100	11, 4	23, 4	31, 7	33, 5
1977	100	11, 2	23, 4	31, 2	34, 2
Africa					
Argelia					
1975	100	3, 0	16, 1 *	1, 0 *	79, 9
1976	100	3, 0	16, 1 *	1, 0 *	79, 9
1977	100	3, 2	15, 2 *	1, 7	79, 9
Angola					
1975	100	1, 5 (f)	23, 2 *	58, 3 *	17, 0
1976	100	1, 5 (f)	23, 2 *	58, 3 *	17, 0
1977	100	1, 5 (f)	23, 2 *	58, 3 *	17, 0
Congo					
1975	100	1, 9 (f)	41, 9 *	45, 4 (f)	10, 8
1976	100	1, 9 (f)	41, 9 *	43, 9 (f)	12, 3
1977	100	2, 0 (f)	41, 9 *	43, 9 (f)	12, 2
Etiopía					
1975	100	12, 5 *	58, 9 (f)	8, 0 *	20, 6
1976	100	12, 5 *	58, 8 (f)	8, 0 *	20, 7
1977	100	12, 5 (f)	58, 7 (f)	8, 0 (f)	20, 8
Guinea					
1975	100	17, 0 (f)	12, 2 (f)	4, 3 *	66, 5
1976	100	17, 0 (f)	12, 2 (f)	4, 3 *	66, 5
1977	100	17, 0 (f)	12, 2 (f)	4, 4 *	66, 4
Mozambique					
1975	100	4, 0 (f)	57, 5	25, 3	13, 2
1976	100	4, 0 (f)	57, 5	25, 3	13, 2
1977	100	4, 0 (f)	57, 5 *	25, 3	13, 2
Nigeria					
1975	100	26, 1 (f)	22, 8 (f)	34, 1	17, 0
1976	100	26, 2 (f)	22, 8 (f)	34, 1	16, 1
1977	100	26, 3 (f)	22, 9 (f)	34, 1	16, 7
Tanzania					
1975	100	6, 8 (f)	50, 5 (f)	35, 1	7, 6
1976	100	7, 1 (f)	50, 5 (f)	35, 1	7, 3
1977	100	5, 8 (f)	50, 4 (f)	35, 1	8, 7
América del Norte					
Canadá					
1975	100	4, 7 (f)	2, 7 (f)	34, 9	57, 7
1976	100	4, 7	2, 5	35, 4	57, 4
1977	100	4, 7 (f)	2, 5	35, 4 *	57, 4

22 - ESTRUCTURA DE LA UTILIZACION DE TIERRAS, POR PAISES SELECCIONADOS
(Continuación)

Por ciento

Continente país	Superficie terrestre	Tierras arables o de labranza y tierras dedicadas a cultivos permanentes	Praderas y pastos permanentes	Terrenos forestales y montes abiertos	Otras tierras
Costa Rica					
1975	100	10, 0 (f)	30, 8 *	49, 7 *	9, 5
1976	100	9, 7 *	30, 8 *	49, 7 *	9, 8
1977	100	9, 7 *	30, 8 *	49, 3 (f)	10, 2
Cuba					
1975	100	41, 4	22, 4	19, 3	16, 9
1976	100	39, 2	19, 2	22, 5	19, 1
1977	100	39, 9	18, 5	23, 9	17, 7
El Salvador					
1975	100	30, 9	31, 8 (f)	11, 4 (f)	25, 9
1976	100	32, 3	32, 3 (f)	12, 7	22, 7
1977	100	35, 3	29, 4	12, 7	22, 6
Jamaica					
1975	100	24, 0 (f)	19, 9 (f)	45, 6 *	10, 5
1976	100	24, 5 (f)	19, 9 (f)	45, 4 *	10, 2
1977	100	24, 5 (f)	19, 4 (f)	45, 4 *	10, 7
Honduras					
1975	100	7, 9 (f)	17, 9 (f)	63, 4 *	10, 8
1976	100	7, 9	17, 9 (f)	63, 4 *	10, 8
1977	100	8, 2 (f)	17, 9 (f)	63, 4 *	10, 5
México					
1975	100	14, 2 (f)	34, 0 (f)	36, 3 (f)	15, 5
1976	100	14, 1	33, 8 (f)	36, 0 (f)	16, 1
1977	100	12, 1 (f)	38, 7	36, 8 (f)	12, 4
Panamá					
1975	100	1, 1 *	11, 7 *	59, 6 *	27, 6
1976	100	7, 5	15, 3 (f)	54, 6	22, 6
1977	100	7, 5 (f)	15, 3 (f)	54, 6 *	22, 6
Puerto Rico					
1975	100	16, 4 (f)	37, 7	19, 7 (f)	26, 2
1976	100	17, 9	37, 7	19, 3	25, 1
1977	100	17, 9 *	37, 7 *	19, 3 *	25, 1
Estados Unidos					
1975	100	22, 9 (f)	23, 6 (f)	33, 4 (f)	20, 1
1976	100	20, 6 (f)	26, 5 (f)	31, 9 (f)	21, 0
1977	100	20, 6 (f)	26, 4 (f)	31, 7 (f)	21, 3
Trinidad Tobago					
1975	100	30, 6 *	2, 1 (f)	44, 0 *	23, 3
1976	100	30, 6 *	2, 1	44, 0	23, 3
1977	100	30, 6 (f)	2, 1 *	44, 1 *	23, 2
América del Sur					
Argentina					
1975	100	12, 6 (f)	52, 3 (f)	22, 1 (f)	13, 0
1976	100	12, 8 (f)	52, 5 (f)	22, 0	12, 7
1977	100	12, 8 (f)	52, 4 (f)	22, 0	12, 8

22 - ESTRUCTURA DE LA UTILIZACION DE TIERRAS, POR PAISES SELECCIONADOS
(Continuación)

Por ciento

Continente país	Superficie terrestre	Tierras arables o de labranza y tierras dedicadas a cultivos permanentes	Praderas y pastos permanentes	Terrenos forestales y montes abiertos	Otras tierras
Bolivia					
1975	100	3, 0 (f)	25, 1 (f)	52, 5 (f)	19, 4
1976	100	3, 1 (f)	25, 0 (f)	52, 4 (f)	19, 5
1977	100	3, 0 (f)	25, 0 (f)	51, 8 (f)	20, 2
Brasil					
1975	100	4, 3 (f)	20, 1 (f)	60, 3 (f)	15, 3
1976	100	4, 4 (f)	19, 5 (f)	60, 1 (f)	16, 0
1977	100	4, 8 (f)	19, 6 (f)	60, 2 (f)	15, 4
Colombia					
1975	100	4, 9 (f)	16, 7 (f)	74, 3 *	4, 1
1976	100	3, 1 (f)	25, 0 (f)	52, 4	19, 5
1977	100	5, 3 *	16, 9 (f)	74, 3 *	3, 5
Ecuador					
1975	100	15, 6	7, 9 *	64, 0	12, 5
1976	100	18, 4	8, 0 *	64, 6	9, 0
1977	100	18, 4	8, 0 *	53, 6	20, 0
Guyana					
1975	100	1, 9 (f)	5, 1	92, 5	0, 5
1976	100	1, 9	5, 1	92, 4	0, 6
1977	100	1, 9 (f)	5, 1 *	92, 4	0, 6
Perú					
1975	100	2, 5 (f)	21, 2 *	57, 6 *	18, 7
1976	100	2, 6 (f)	21, 2 *	57, 7 *	18, 6
1977	100	0, 3 (f)	0, 0 (f)	88, 6 (f)	11, 1
Paraguay					
1975	100	2, 5 (f)	37, 7 (f)	51, 5 (f)	8, 3
1976	100	2, 6 (f)	38, 0 (f)	51, 4 (f)	8, 0
1977	100	2, 8 (f)	38, 0 (f)	51, 4 (f)	7, 8
Uruguay					
1975	100	10, 7 (f)	77, 6 (f)	3, 5 *	8, 2
1976	100	10, 9 (f)	77, 5 (f)	3, 4 (f)	8, 2
1977	100	11, 0 (f)	78, 0 (f)	-	11, 0
Venezuela					
1975	100	6, 0 (f)	19, 0	54, 4	20, 6
1976	100	6, 0	19, 0	54, 4	20, 6
1977	100	6, 0	19, 1 (f)	54, 4	20, 5
Asia					
Filipinas					
1975	100	26, 5	2, 2	41, 2 (f)	30, 6
1976	100	26, 8	2, 2	41, 9 (f)	29, 1
1977	100	27, 2 (f)	3, 3	43, 9 (f)	25, 6

22 - ESTRUCTURA DE LA UTILIZACION DE TIERRAS, POR PAISES SELECCIONADOS
(Continuación)

Por ciento

Continente país	Superficie terrestre	Tierras arables o de labranza y tierras dedicadas a cultivos permanentes	Praderas y pastos permanentes	Terrenos forestales y montes abiertos	Otras tierras
India					
1975	100	56, 4 (f)	4, 2 (f)	22, 7 (f)	16, 7
1976	100	56, 8 (f)	4, 3 (f)	22, 0 *	16, 9
1977	100	57, 0 (f)	4, 4 (f)	22, 0 *	16, 6
Iraq					
1975	100	12, 2	9, 2 (f)	3, 4 *	75, 2
1976	100	12, 2	9, 2 (f)	3, 4 *	75, 2
1977	100	12, 2 (f)	9, 2 *	3, 5 *	75, 1
Japón					
1975	100	15, 0 (f)	1, 1 (f)	67, 5 *	16, 4
1976	100	13, 6	1, 4	67, 0 *	18, 0
1977	100	13, 5	1, 4	67, 0 *	18, 1
Mongolia					
1975	100	0, 5	89, 4	9, 7	0, 4
1976	100	0, 6	79, 6	10, 0	9, 8
1977	100	0, 7	79, 8	9, 7	9, 8
Siria					
1975	100	29, 7	46, 8	2, 4	21, 1
1976	100	30, 8	46, 4	2, 5	20, 3
1977	100	29, 9	46, 3	2, 5	21, 3
Europa					
Bulgaria					
1975	100	39, 2	14, 6	34, 3	11, 9
1976	100	39, 1	16, 9	34, 5	9, 5
1977	100	39, 0	17, 1	34, 6	9, 3
Checoslovaquia					
1975	100	41, 8	14, 0	35, 9	8, 3
1976	100	41, 9	13, 8	35, 9	8, 4
1977	100	41, 9	13, 7	35, 9	8, 5
España					
1975	100	41, 7	22, 2	30, 0	6, 1
1976	100	41, 4	21, 7	30, 7	6, 2
1977	100	41, 3	21, 5 (f)	31, 0 (f)	6, 2
Francia					
1975	100	34, 5 (f)	24, 6 (f)	26, 7 (f)	14, 2
1976	100	34, 3	24, 4	26, 7	14, 6
1977	100	34, 5	24, 0	26, 7	14, 8

22- ESTRUCTURA DE LA UTILIZACION DE TIERRAS, POR PAISES SELECCIONADOS
(Conclusión)

Por ciento

Continente país	Superficie terrestre	Tierras arables o de labranza y tierras dedicadas a cultivos permanentes	Praderas y pastos permanentes	Terrenos forestales y montes abiertos	Otras tierras
RDA					
1975	100	46, 5	12, 8	27, 8	12, 9
1976	100	47, 1	12, 2	27, 8	12, 9
1977	100	47, 4	11, 9	27, 9	12, 8
Italia					
1975	100	41, 9	17, 7	21, 4	19, 0
1976	100	42, 0	17, 6	21, 5	18, 9
1977	100	41, 5	17, 9	21, 5	19, 1
Hungría					
1975	100	59, 5	13, 8	16, 7	10, 0
1976	100	59, 2	13, 9	16, 8	10, 0
1977	100	58, 7	14, 1	17, 1	10, 1
Polonia					
1975	100	49, 5	13, 5	28, 3	8, 7
1976	100	49, 4	13, 5	28, 4	8, 8
1977	100	49, 3	13, 4	28, 4	8, 9
Portugal					
1975	100	39, 5 (f)	5, 8 *	39, 7	15, 0
1976	100	39, 3 (f)	5, 8 *	39, 7 *	15, 2
1977	100	39, 0 (f)	5, 8 *	39, 7 *	15, 5
Rumania					
1975	100	45, 6	19, 3	27, 4	7, 7
1976	100	45, 7	19, 3	27, 4	7, 6
1977	100	45, 7	19, 2	27, 5	7, 6
URSS					
1975	100	10, 4	16, 7	41, 3 *	31, 6
1976	100	10, 4	16, 8	41, 3 *	31, 5
1977	100	10, 4	16, 8	41, 3 *	31, 5
Yugoslavia					
1975	100	31, 5	24, 9	35, 4	8, 2
1976	100	31, 3	24, 7	35, 5	8, 5
1977	100	31, 1	24, 8	35, 9	8, 2
Oceanía					
Australia					
1975	100	5, 7	55, 7	22, 1	16, 5
1976	100	5, 9 (f)	59, 8	18, 1	16, 2
1977	100	5, 9 *	59, 2	14, 0	20, 9

23- EXISTENCIA DE TRACTORES EN USO Y HECTAREAS DE TIERRAS CULTIVABLES POR TRACTOR, POR PAISES SELECCIONADOS

Países	Miles de unidades			Hectárea de tierra cultivable por tractor			Tasa promedio de crecimiento anual del per-cápita 1975-1977 (%)
	1975	1976	1977	1975	1976	1977	
Mundial (Millones de Unid.)	17, 9	18, 4	18, 9	79, 1	76, 0	72, 7	-2, 8
Africa	51, 0	52, 0	52, 0	126, 5	125, 0	132, 8	1, 6
Argelia	9, 3 (f)	9, 5 (f)	9, 8 (f)	137, 6	134, 7	130, 6	-1, 7
Angola	0, 6 (f)	0, 7 (f)	0, 6 (f)	1 066, 7	928, 6	1 091, 7	0, 8
Congo	3, 6 (f)	3, 7 (f)	3, 7 (f)	3 611, 1	3 513, 5	3 513, 5	-0, 9
Etiopía	0, 1 (f)	0, 1 (f)	0, 1 (f)	41 000, 0	41 000, 0	41 000, 0	0, 0
Guinea	5, 5 (f)	5, 6 (f)	5, 6 (f)	518, 2	508, 9	508, 9	-0, 6
Mozambique	7, 5 (f)	7, 7 (f)	7, 9 (f)	3 035, 3	2 967, 5	2 911, 4	-1, 4
Nigeria	6, 7 (f)	7, 0 (f)	7, 2 (f)	746, 3	742, 9	566, 7	-8, 8
Tanzania							
América del Norte	625, 8	634, 5	645, 6	69, 8	68, 8	67, 6	-1, 1
Canadá	5, 6 (f)	5, 7 (f)	5, 7 (f)	53, 6	49, 6	49, 6	-2, 6
Costa Rica	54, 9	49, 0	64, 4	69, 1	71, 4	50, 6	-9, 9
Cuba	2, 9 (f)	3, 0 (f)	3, 0 (f)	168, 3	158, 3	169, 0	0, 1
El Salvador	2, 5 (f)	2, 6 (f)	2, 6 (f)	80, 0	78, 8	78, 8	-0, 5
Jamaica	1, 0 (f)	1, 0 (f)	1, 1 (f)	710, 0	715, 0	663, 6	-2, 2
Honduras	130, 0 (f)	140, 0 (f)	150, 0 (f)	201, 7	185, 7	144, 7	-10, 5
México	3, 7 (f)	3, 8 (f)	3, 8 (f)	120, 3	118, 4	118, 4	-0, 5
Panamá	5, 2	4, 9	4, 5	16, 3	19, 8	21, 6	9, 8
Puerto Rico	4 334, 0	4 402, 0	4 370, 0	47, 9	42, 4	42, 5	-3, 9
Estados Unidos	2, 1 (f)	2, 1 (f)	2, 2 (f)	33, 3	33, 3	31, 8	-1, 5
Trinidad Tobago							
América del Sur	188, 0 (f)	190, 0 (f)	195, 0 (f)	131, 1	131, 6	128, 2	-0, 7
Argentina	0, 8	0, 7	0, 7	4 000, 0	4 642, 9	4 600, 0	4, 8
Bolivia	254, 0	270, 0 (f)	280, 0 (f)	112, 2	109, 3	115, 4	0, 9
Brasil	24, 2	24, 6	25, 0	149, 6	147, 6	157, 4	1, 7
Colombia	6, 0	6, 4 (f)	6, 8 (f)	537, 5	624, 4	586, 6	3, 0
Ecuador	3, 4 (f)	3, 4 (f)	3, 4 (f)	107, 1	107, 1	107, 1	0, 0
Guyana	12, 5 (f)	12, 7 (f)	13, 0 (f)	232, 8	236, 2	238, 7	0, 8
Perú	2, 7 (f)	2, 8 (f)	2, 9 (f)	311, 1	310, 7	327, 6	1, 7
Paraguay	27, 5 (f)	27, 6 (f)	27, 7 (f)	66, 0	67, 0	66, 8	0, 4
Uruguay	26, 6 *	28, 0 (f)	30, 0 (f)	178, 9	170, 2	159, 3	-3, 8
Venezuela							
Asia	21, 1 (f)	13, 0 (f)	13, 8 (f)	423, 6	400, 0	380, 4	-3, 5
Filipinas	227, 7	250, 9	271, 8	713, 7	656, 8	608, 2	-5, 2
India	20, 2 *	21, 0 (f)	21, 5 (f)	252, 5	242, 9	237, 2	-2, 1
Iraq	721, 1	823, 0	952, 0	6, 9	5, 4	4, 6	-12, 6
Japón	8, 1	8, 5	9, 3	100, 0	111, 8	118, 3	5, 8
Mongolia	15, 3	18, 5	20, 7	335, 0	284, 3	245, 6	-9, 8
Siria							
Europa	64, 7	65, 5	65, 0	61, 2	60, 2	60, 6	-0, 3
Bulgaria	142, 0	141, 1	139, 5	36, 1	36, 3	36, 7	0, 6
Checoslovaquia	379, 1	400, 9	421, 4	41, 7	39, 1	37, 1	-3, 8
España	1 363, 0	1 372, 4	1 382, 0 (f)	12, 6	12, 5	12, 5	-0, 3
Francia	140, 0	137, 7	137, 4	33, 6	34, 5	34, 7	1, 1
R. D. A.	819, 3	865, 7	909, 6	11, 9	10, 8	10, 2	-5, 0
Italia	62, 1	61, 0	59, 8	82, 6	83, 7	84, 8	0, 9
Hungría	411, 0	444, 0	482, 0	36, 0	33, 2	30, 6	-5, 3
Polonia	44, 4	49, 8	57, 2	68, 1	60, 4	52, 3	-8, 4
Portugal	119, 5	128, 0	138, 5	81, 5	76, 2	70, 6	-4, 7
Rumania	2 334, 0	2 400, 0	2 458, 0	101, 7	94, 7	95, 6	-2, 0
URSS	225, 5	255, 8	296, 8	32, 5	28, 5	24, 4	-9, 1
Yugoslavia							
Oceanía	332, 0 (f)	332, 0 (f)	332, 0 (f)	137, 7	135, 5	134, 2	-0, 2
Australia							

24- PRODUCCION DE CAÑA DE AZUCAR, POR PAISES SELECCIONADOS

Países	Miles de toneladas			Per cápita en kg			Tasa promedio de crecimiento anual del per cápita 1975-1977 (%)
	1975	1976	1977	1975	1976	1977	
Mundial (Mill. de tons. métricas)	660, 5	691, 6	735, 6	166, 5	171, 0	178, 4	2, 3
Africa				.	.	.	.
Angola	470	530 (f)	700 (f)	308, 5	201, 4	178, 5	-16, 7
Congo	415	280	257	39, 4	38, 3	38, 6	-0, 7
Etiopía	1 101	1 081	1 120 (f)	259, 8	264, 7	217, 0	-5, 8
Mozambique	2 400	2 500 (f)	2 100 (f)	11, 1	11, 4	11, 4	0, 9
Nigeria	700	740	765	83, 3	77, 7	80, 6	-1, 1
Tanzania	1 276	1 213 (f)	1 297 (f)				
América del Norte							
Costa Rica	2 324	2 292	2 243	1 180, 9	1 135, 8	1 083, 1	-2, 8
Cuba	55 664	56 828	65 059	5 962, 9	6 000, 2	6 718, 9	4, 1
El Salvador	3 204	3 170	3 200	799, 6	768, 9	752, 0	-2, 0
Jamaica	3 580	3 628	3 228	1 764, 4	1 763, 7	1 548, 2	-4, 3
Honduras	1 450	1 542	1 845	447, 4	544, 7	.	.
México	34 366	31 387	31 407	568, 8	503, 6	486, 2	-5, 1
Panamá	1 722	1 925	2 396	1 032, 4	1 119, 8	1 352, 9	9, 4
Puerto Rico	3 205	3 293	2 881	1 038, 2	1 024, 6	872, 2	-5, 6
Estados Unidos	25 713	25 510	24 340	120, 4	118, 6	112, 3	-2, 3
Trinidad Tobago	1 737	2 321 *	1 891 *	1 608, 3	1 722, 2	.	.
América del Sur							
Argentina	15 600	16 100	16 100	614, 6	626, 0	617, 9	0, 2
Bolivia	2 367	3 975	3 167	420, 1	686, 6	532, 3	8, 2
Brasil	91 386	103 282	120 171	852, 0	946, 0	1 070, 7	7, 9
Colombia	21 100	21 100 (f)	20 800 (f)	896, 3	863, 6	830, 4	-2, 5
Ecuador	7 723	5 761	7 518	1 147, 0	788, 5	995, 0	-4, 6
Guyana	3 632	4 039	3 291	4 591, 7	5 158, 4	4 520, 6	-0, 5
Perú	8 966	9 227	8 816	574, 2	573, 4	538, 9	-2, 1
Paraguay	1 438	1 500 (f)	1 600 (f)	543, 3	538, 8	570, 4	1, 6
Uruguay	326	326	622	106, 4	116, 5	218, 6	27, 1
Venezuela	5 482	5 416 *	5 769 *	457, 1	438, 2	452, 9	-0, 3
Asia							
Filipinas	20 802	21 484 (f)	23 126 (f)	489, 3	491, 1	513, 6	1, 6
India	144 289	140 604	153 007	241, 2	230, 5	244, 5	0, 5
Iraq	128	128 (f)	152	11, 5	11, 1	12, 8	3, 6
Japón	1 973	1 981	1 800 (f)	17, 8	17, 8	15, 8	-3, 9
Europa							
España	273	297	287	7, 7	8, 3	7, 8	0, 4
Portugal	30	28	35	3, 2	2, 9	.	.
Oceanía							
Australia	21 959	23 344	23 493	1 626, 4	1 677, 5	1 669, 2	0, 9

25- PRODUCCION DE ARROZ EN CASCARA, POR PAISES SELECCIONADOS

Países	Miles de toneladas			Per cápita en kg			Tasa promedio de crecimiento anual del per cápita 1975-1977 (%)
	1975	1976	1977	1975	1976	1977	
Mundial (Mill. de tons. métricas)	359,7	350,4	370,6	90,7	86,6	89,9	-0,3
África							
Argelia	2	1	1	0,1	0,1	0,1	0,0
Angola	20	25 (f)	25 (f)	.	.	.	.
Congo	7	4	4	5,2	2,9	2,8	-18,6
Guinea	300	400 *	400 *	67,9	88,3	86,1	8,2
Mozambique	101	45 *	35 *	10,9	4,8	3,6	-30,9
Nigeria	515	534	579 *	8,2	8,2	8,7	2,0
Tanzania	150	172	194	9,8	11,0	12,0	7,0
América del Norte							
Costa Rica	196	150	169	99,6	74,3	83,8	-5,6
Cuba	447	451	456	47,9	47,6	47,5	-0,3
El Salvador	61	36	33	15,2	8,7	7,8	-19,9
Jamaica	3	2	6	1,5	1,0	2,9	24,6
Honduras	29	23	22	9,5	8,1	.	.
México	717	463	545	11,9	7,4	8,4	-11,0
Panamá	185	144	186	110,9	83,8	105,0	-1,8
Puerto Rico	2	2 (f)	2 (f)	0,6	0,6	0,6	0,0
Estados Unidos	5 826	5 246	4 501	27,3	24,4	20,8	-8,7
Trinidad Tobago	20	21	22	18,5	19,1	.	.
América del Sur							
Argentina	351	309	320	13,8	12,0	12,3	-3,8
Bolivia	127	113	112	22,5	19,5	18,8	-5,8
Brasil	7 538	9 560	8 935	70,4	87,5	79,6	4,2
Colombia	1 614	1 560	1 307	68,6	63,8	52,2	-8,7
Ecuador	378	368	328	56,1	50,3	43,4	-8,2
Guyana	292	174	357	369,2	222,2	431,7	5,4
Perú	537	570	587	34,4	35,4	35,9	1,4
Paraguay	45	57	69	17,0	20,4	24,6	13,1
Uruguay	193	213	228	63,0	76,1	80,1	8,3
Venezuela	363	277	508	30,8	22,4	39,9	9,0
Asia							
Filipinas	6 160	6 461	6 895	144,9	147,7	153,1	1,9
India	73 352	63 052	79 094	122,6	103,3	126,4	1,0
Iraq	61	163	199	5,5	14,2	16,7	44,8
Japón	17 101	15 292	17 000	154,1	135,6	149,3	-1,0
Siria	5	1	-	0,7	0,1	-	.
Europa							
Bulgaria	68	41	68	7,8	4,7	7,7	-0,4
España	379	406	379	10,7	11,2	10,3	-1,3
Francia	42	32	23	0,8	0,6	0,4	-20,6
Italia	1 010	907	721	18,1	16,1	12,8	-10,9
Hungría	69	32	35	6,5	3,0	3,3	-20,2
Portugal	133	97	102	14,1	9,9	.	.
Rumania	69	37	47	3,2	1,7	2,2	-11,7
URSS	2 009	2 000	2 217	7,9	7,8	8,6	2,9
Yugoslavia	37	23	36	1,7	1,0	1,7	0,0
Oceanía							
Australia	388	417	530	28,7	29,9	37,6	9,4

26 - PRODUCCION DE MAIZ, POR PAISES SELECCIONADOS

Países	Miles de toneladas			Per cápita en kg.			Tasa promedio de crecimiento anual del per-cápita 1975-1977 (%)
	1975	1976	1977	1975	1976	1977	
Mundial (Millones de T.M.)	324,3	334,6	348,5	81,7	82,7	84,5	1,1
Africa							
Argelia	7	3	2	0,4	0,2	0,1	-37,0
Angola	450	450 *	350 *	.	.	.	.
Congo	13	17	17	9,7	12,2	11,8	6,8
Etiopía	1 470	1 015	999	52,6	36,0	34,5	-13,1
Guinea	310	320 *	270 (f)	70,1	70,6	58,1	-6,1
Mozambique	250	450*	350 *	27,1	47,6	36,2	10,1
Nigeria	1 260	1 300 (f)	1 400 (f)	20,0	20,1	21,0	1,6
Tanzania	825	897	968	53,9	57,5	60,2	3,8
América del Norte							
Canadá	3 645	3 771	4 196	159,7	162,9	180,2	4,1
Costa Rica	92	89	78	46,7	44,1	37,7	-6,9
Cuba	21	14	16	2,2	1,5	1,7	-8,2
El Salvador	439	342	380	109,6	82,9	89,3	-6,6
Jamaica	13	11	9	6,4	5,3	4,3	-12,4
Honduras	363	383	339	141,2	135,3	.	.
México	8 459	8 017	10 024	140,6	128,6	155,2	3,3
Panamá	65	64	80	39,0	37,2	45,2	5,0
Puerto Rico	...	...	...	.	.	.	.
Estados Unidos	148 061	159 172	163 213	693,1	740,0	752,8	2,8
Trinidad Tobago	5	5 *	5 *	4,6	4,5	.	.
América del Sur							
Argentina	7 700	5 855	8 300	303,4	227,6	318,5	1,6
Bolivia	305	342	299	54,1	59,1	50,2	-2,5
Brasil	16 354	17 845	19 246	152,6	163,4	171,5	4,0
Colombia	723	884	753	30,7	36,2	30,1	-0,7
Ecuador	275	275	218	40,8	37,6	28,9	-10,9
Guyana	6	2	3	7,6	2,5	3,6	-22,0
Perú	635	726	749	40,7	45,1	45,8	4,0
Paraguay	301	351	401	113,7	126,1	143,0	7,9
Uruguay	157	210	121	51,2	75,0	42,6	-5,9
Venezuela	653	532	799 *	54,4	43,0	62,7	4,8
Asia							
Filipinas	2 697	2 767	3 037	63,4	63,2	67,4	2,1
India	7 256	6 361	5 947	12,3	10,4	9,5	-8,2
Iraq	23	55	82	2,1	4,8	6,9	48,7
Japón	13	11	8	0,1	0,1	0,1	0,0
Siria	27	51	59	3,7	6,7	7,5	26,6
Europa							
Bulgaria	2 822	3 031	2 649	323,5	346,0	300,9	-2,4
Checoslovaquia	843	514	792	56,9	34,5	52,7	-2,5
España	1 794	1 545	1 892	50,6	43,0	52,0	0,9
Francia	8 209	5 625	8 505	155,5	106,3	160,2	1,0
R. D. A.	1,8	0,1	2	0,1	0,0	0,1	0,0
Italia	5 326	5 321	6 456	95,4	94,7	114,4	6,2
Hungría	7 172	5 141	6 007	680,4	485,0	564,1	-6,1
Polonia	78,9	231	232	2,3	6,7	6,7	42,8
Portugal	506	429	491	57,7	44,1	.	.
Rumanía	9 241	11 583	10 114	435,0	540,1	466,9	2,4
URSS	7 328	10 138	10 979	28,8	39,5	42,4	13,8
Yugoslavia	9 389	9 106	9 870	439,7	422,3	453,4	1,0
Oceanía							
Australia	133	131	144	9,9	9,4	10,2	1,0

27- PRODUCCION DE TOMATES, POR PAISES SELECCIONADOS

Países	Miles de toneladas			Per cápita en kg			Tasa promedio de crecimiento anual del per cápita 1975-1977 (%)
	1975	1976	1977	1975	1976	1977	
Mundial (Millones de Tm.)	43,3	43,8	45,9	10,9	10,8	11,1	0,6
Africa							
Argelia	135	180	186	8,0	10,4	10,4	9,1
Angola	3	3 (f)	3 (f)	.	.	.	.
Etiopía	44	45 (f)	46 (f)	1,6	1,6	1,6	0,0
Mozambique	12	13 (f)	13 (f)	1,3	1,4	1,3	0,0
Nigeria	230	235 (f)	250 (f)	3,7	3,6	3,7	0,0
Tanzania	14	15 (f)	15 (f)	0,9	1,0	1,0	3,6
América del Norte							
Canadá	397	424	469 (f)	17,3	18,3	20,1	5,1
Costa Rica	16	16 (f)	17 (f)	8,1	7,9	8,2	0,4
Cuba	169	174	160	18,1	18,3	16,7	-2,6
El Salvador	19	12	11	4,7	2,9	2,6	-17,9
Jamaica	9	12	21	4,4	5,8	10,1	31,9
Honduras	15	15 (f)	15 (f)	5,5	5,3	.	.
México	1 056	807	996	17,6	12,9	15,4	-4,4
Panamá	30	19	20	18,0	11,0	11,3	-14,4
Puerto Rico	3	3	2	1,0	1,0	0,6	-15,7
Estados Unidos	8 665	6 857	7 954	40,6	31,9	36,7	-3,3
Trinidad Tobago	10	10	10	9,3	9,1	.	.
América del Sur							
Argentina	486	486	533	19,1	18,9	20,5	2,4
Bolivia	63	41	38	11,2	7,1	6,4	-17,0
Brasil	1 047	1 177	1 292	9,8	10,7	11,5	5,5
Colombia	177	248	256	7,5	10,1	10,2	10,8
Ecuador	37	43	34	5,5	5,9	4,5	-6,5
Guyana	2	2	2	2,5	2,6	2,4	-1,4
Perú	70	69	71 (f)	4,5	4,3	4,3	-1,5
Paraguay	52	53 (f)	54 (f)	19,6	19,0	19,3	-0,5
Uruguay	40	42 (f)	43 (f)	13,1	15,0	15,1	4,9
Venezuela	101	100 (f)	105 (f)	8,4	8,1	8,2	-0,8
Asia							
Filipinas	137	150	146	3,2	3,4	3,2	0,0
India	680	695 (f)	715 (f)	1,2	1,1	1,1	-2,9
Iraq	258	492	402	23,2	42,8	33,8	13,4
Japón	1 024	899	920 (f)	9,2	8,0	8,1	-4,2
Siria	375	517	454	51,0	68,1	57,9	4,3
Europa							
Bulgaria	599	785	782	68,7	90,0	88,8	8,9
Checoslovaquia	97	84	118	6,6	5,6	7,8	5,7
España	2 488	2 078	2 359	70,1	57,8	64,3	-2,8
Francia	639	581	581	12,1	11,0	10,9	-3,4
R. D. A.	33	34	38	2,0	2,0	2,3	4,8
Italia	3 512	2 969	3 304	62,9	52,8	58,5	-2,4
Hungría	313	395	509	29,7	37,3	47,8	17,2
Polonia	418	380	189	12,3	11,0	5,4	-24,0
Portugal	840	631	666	88,9	64,8	.	.
Rumania	968	1 473 *	1 261 *	45,6	68,6	58,2	8.5
URSS	3 590	6 183 *	5 856 *	14,1	24,1	22,6	17.0
Yugoslavia	335	433	510	15,7	20,1	23.4	14,2
Oceanía							
Australia	162	178	167	12,1	12,8	11,9	-0,6

28- PRODUCCION DE PAPAS, POR PAISES SELECCIONADOS

Países	Miles de tons. métricas			Per cápita en kg			Tasa promedio de crecimiento anual del per cápita 1975-1977 (%)
	1975	1976	1977	1975	1976	1977	
Mundial (Millones de Ton.)	286,4	262,5	265,2	72,2	64,9	64,3	-3,8
Africa							
Argelia	575	493	472	34,3	28,5	26,5	-8,2
Angola	32	35 (f)	40 (f)	.	.	.	.
Congo	3	1	1	2,2	0,7	0,7	-31,7
Etiopía	170	190 (f)	187 (f)	6,1	6,7	6,4	1,6
Mozambique	40	42 (f)	40 (f)	4,3	4,4	4,1	-1,6
Nigeria	28	30 (f)	30 (f)	0,4	0,5	0,4	0,0
Tanzania	79	84 (f)	88 (f)	5,2	5,4	5,5	1,9
América del Norte							
Canadá	2 205	2 350	2 498	96,6	101,5	107,3	3,6
Costa Rica	24	25	25	12,2	12,3	12,1	-0,3
Cuba	121	149	155	13,0	15,7	16,2	7,6
El Salvador	13	16	16 (f)	3,2	3,9	3,8	5,9
Jamaica	14	8	8	6,9	3,9	3,8	-18,0
Honduras	5	5 (f)	5 (f)	1,6	1,8	.	.
México	693	687	688	11,5	11,0	11,7	-2,4
Panamá	9	11	11	5,4	6,4	6,2	4,7
Estados Unidos	14 622	16 228	16 088	67,9	75,4	74,2	3,0
América del Sur							
Argentina	1 349	1 528	1 769	53,1	59,4	67,9	8,5
Bolivia	834	824	679	148,3	142,3	114,1	-8,4
Brasil	1 669	1 816	1 896	15,6	16,6	16,9	2,7
Colombia	1 320	1 516	1 609	56,1	62,0	64,2	4,6
Ecuador	499	499	417	74,1	68,3	55,2	-9,3
Perú	1 581	1 667	1 580	101,2	103,6	96,6	-1,5
Paraguay	4	4	5	1,5	1,4	1,8	6,3
Uruguay	121	166	120	43,5	59,3	42,2	-1,0
Venezuela	152	135	195	12,7	10,9	15,3	6,4
Asia							
Filipinas	20	19	20	0,5	0,4	0,4	-7,2
India	6 225	7 306	7 171	10,4	12,0	11,4	3,1
Iraq	44	46 (f)	49 (f)	1,4	4,0	4,1	43,1
Japón	3 261	3 742	3 520	29,4	33,2	30,9	1,7
Mongolia	41	36	45	28,4	24,2	29,3	1,0
Siria	125	126	164	17,0	16,6	20,9	7,1
Europa							
Bulgaria	318	351	383	36,5	40,0	43,5	6,0
Checoslovaquia	3 565	4 214	3 760	240,8	282,5	250,1	1,3
España	5 338	5 659	5 881	150,5	157,3	160,4	2,1
Francia	6 642	4 326	7 803	125,8	81,8	147,0	5,3
R. D. A.	7 673	6 816	10 313	453,4	406,0	615,1	10,7
Italia	2 943	2 975	3 147	53,7	52,9	55,7	1,2
Hungría	1 630	1 396	1 650	154,6	131,7	154,9	0,1
Polonia	46 429	49 951	41 148	1 364,8	1 453,7	1 185,9	-4,6
Portugal	1 098	1 003	1 292	125,3	103,1	.	.
Rumania	2 716	4 788	4 207	127,8	223,2	194,2	15,0
URSS	88 703	85 102	83 652	348,7	331,4	322,9	-2,5
Yugoslavia	2 394	2 828	3 034	112,1	131,2	139,4	7,5
Oceanía							
Australia	742	697	728	55,0	50,1	51,7	-2,0

158

29- PRODUCCION DE YUCA, POR PAISES SELECCIONADOS

Países	Miles de tons. métricas			Per cápita en kg			Tasa promedio de crecimiento anual del per cápita 1975 - 1977 (%)
	1975	1976	1977	1975	1976	1977	
Mundial (Millones de Tons.)	103, 3	112, 6	117, 9	26, 0	27, 8	28, 4	3, 0
Africa							
Angola	1 600	1 740 (f)	1 760 (f)	.	.	.	.
Congo	662	556	560	492, 2	400	388, 9	-7, 6
Guinea	450	480 (f)	490 (f)	101, 8	106, 0	105, 5	1, 2
Mozambique	2 300	2 400 (f)	2 450 (f)	248, 9	254, 1	253, 1	0, 6
Nigeria	10 500	10 800 (f)	10 600 (f)	166, 9	116, 8	159. 1	-1, 6
Tanzania	3 800	3 900 (f)	4 000 (f)	391, 8	249, 9	248. 7	-14, 1
América del Norte							
Costa Rica	12	13	14	5, 6	6, 4	6, 8	6, 7
Cuba	64	60	...	6, 9	6, 3	...	.
El Salvador	17	13	13	4, 0	3, 2	3, 1	-8, 1
Jamaica	19	21	34	9, 4	10, 2	16, 3	20, 1
Honduras	11	11 (f)	12 (f)	3, 3	3, 9	.	.
Panamá	40	40	40	24, 0	23, 3	22, 6	-2, 0
Puerto Rico	5	4	4	1, 6	1, 2	1, 2	-9, 1
Trinidad Tobago	5	5 (f)	5 (f)	4, 6	4, 6	.	.
América del Sur							
Argentina	300	225 (f)	230 (f)	11, 8	8, 7	8, 8	-9, 3
Bolivia	285	305	294	50, 6	52, 7	49, 4	-0, 8
Brasil	25 812	24 839	25 844	240, 9	227, 5	230, 3	-1, 5
Colombia	2 021	1 846	1 960	80, 7	75, 9	78, 2	-1, 0
Ecuador	554	398	224	82, 3	54, 5	29, 6	-28, 9
Perú	470	402	395	30, 1	25, 0	24, 1	-7, 1
Paraguay	1 573	1 600 (f)	1 700 (f)	536, 5	574, 7	606, 1	4, 1
Venezuela	317	353	370 *	26, 4	28, 6	29, 0	3, 2
Asia							
Filipinas	679	794	1 707	16, 0	18, 1	37, 9	33, 3
India	6 326	6 638	6 375	10, 6	10, 9	10, 2	-1, 3

30- PRODUCCION DE NARANJAS, POR PAISES SELECCIONADOS

Países	Miles de tons. métricas			Per cápita en kg			Tasa promedio de crecimiento anual del per cápita 1975 - 1977 (%)
	1975	1976	1977	1975	1976	1977	
Mundial (Millones de Tons.)	32, 7	34, 0	34, 3	8, 2	8, 4	8, 3	0, 4
Africa	337	359	343	20, 1	20, 7	19, 2	-1, 5
Argelia	3	3 (f)	3 (f)	2, 2	2, 2	2, 1	-1, 5
Congo	9	9 (f)	9 (f)	0, 3	0, 3	0, 3	0, 0
Etiopía	1	2 (f)	2 (f)	0, 2	0, 4	0, 4	26, 0
Guinea	18	20 (f)	20 (f)	1, 9	2, 1	2, 1	3, 4
Mozambique							
América del Norte							
Costa Rica	68	70 (f)	73 (f)	34, 6	34, 6	35, 2	0, 6
Cuba	121	120	160	13, 0	12, 7	16, 7	8, 7
El Salvador	45	47	51	11, 2	11, 4	12, 0	2, 3
Jamaica	44	41	42	21, 7	20, 0	20, 1	-2, 5
Honduras	25	25 (f)	26 (f)	9, 1	8, 8	.	.
México	2 322	1 787	2 345	38, 6	28, 7	36, 3	-2, 0
Panamá	62	62	62	37, 2	36, 1	35, 0	-2, 0
Puerto Rico	34	32	32	11, 0	9, 9	9, 7	-4, 1
Estados Unidos	9 294	9 519	9 567	43, 5	44, 2	44, 1	0, 5
Trinidad Tobago	3	6	1	2, 8	5, 4	.	.
América del Sur	729	743	740	28, 7	28, 9	28, 4	-0, 3
Argentina	67	77	779	11, 9	13, 3	13, 3	3, 8
Bolivia	6 333	7 334	7 164	59, 1	67, 2	63, 8	2, 6
Brasil	275	300	520	40, 8	41, 1	68, 8	19, 0
Ecuador	11	10	12	13, 9	12, 8	14, 5	1, 4
Guyana	222	172	140	14, 2	10, 7	8, 6	-15, 4
Perú	123	128 (f)	134 (f)	46, 5	46, 0	47, 8	0, 9
Paraguay	41	42 (f)	43 (f)	14, 7	15, 0	15, 1	0, 9
Uruguay	245	250 (f)	252 (f)	20, 4	20, 2	19, 8	-1, 0
Venezuela							
Asia	11	18	19	0, 3	0, 4	0, 4	10, 1
Filipinas	940	970 (f)	1 004 (f)	1, 6	1, 6	1, 6	0, 0
India	42	45 (f)	46 (f)	3, 8	3, 9	3, 9	0, 9
Iraq	387	366	289 *	3, 5	3, 2	2, 5	-10, 6
Japón	10	15 *	17 *	1, 4	2, 0	2, 2	16, 3
Siria							
Europa	2 016	1 806	1 792	56, 8	50, 2	48, 9	-4, 9
España	3	3	3	0, 1	0, 0	0, 0	0, 0
Francia	1 582	1 906	1 599	28, 3	34, 0	28, 3	0, 0
Italia	120	104	116	12, 7	10, 7	.	.
Portugal	154	128	286	0, 6	0, 5	0, 9	14, 5
URSS (1)	3	2	4	0, 1	0, 1	0, 2	30, 0
Yugoslavia							
Oceanía	362	322	347	26, 8	23, 1	24, 7	-2, 7
Australia							

31 - PRODUCCION DE TORONJAS, POR PAISES SELECCIONADOS

Países	Miles de toneladas			Per cápita en kg			Tasa promedio de crecimiento anual del per cápita 1975 - 1977(%)
	1975	1976	1977	1975	1976	1977	
Mundial (Mill. de tons. métricas)	3, 7	4, 1	4, 3	0, 9	1, 0	1, 0	3, 6
Africa							
Argelia	5	5	4	0, 3	0, 3	0, 2	-12, 6
Mozambique	15	16 (f)	17 (f)	1, 6	1, 7	1, 7	2, 0
América del Norte							
Cuba	23	31	...	2, 5	3, 2	.	.
Jamaica	30	30	26	14, 8	14, 6	12, 5	-5, 5
México	42	58	68	0, 7	0, 9	1, 0	12, 6
Puerto Rico	6	6	6	1, 9	1, 9	1, 8	-1, 8
Estados Unidos	2 271	2 585	2 751	10, 6	12, 0	12, 7	6, 2
Trinidad Tobago	7	9	3	6, 5	8, 2	.	.
América del Sur							
Argentina	185	180	170	7, 3	7, 0	6, 5	-3, 8
Brasil	30	32 (f)	33 (f)	0, 3	0, 3	0, 3	0, 0
Perú	6	6	6 (f)	0, 4	0, 4	0, 4	0, 0
Paraguay	22	23 (f)	24 (f)	8, 3	8, 3	8, 6	1, 2
Uruguay	3	3 (f)	3 (f)	1, 0	1, 1	1, 0	0, 0
Asia							
Filipinas	17	25	26	0, 4	0, 5	0, 6	14, 5
India	20	20 (f)	20 (f)	0, 0	0, 0	0, 0	0, 0
Japón	45	48	51 (f)	0, 4	0, 4	0, 4	0, 0
Europa							
España	7	6	9	0, 2	0, 2	0, 2	0, 0
Italia	2	2	3	0, 0	0, 0	0, 1	0
Portugal	6	5	5	0, 6	0, 5	.	.
Oceanía							
Australia	20	21	22	1, 5	1, 5	1, 6	2, 2

32- PRODUCCION DE LIMONES, POR PAISES SELECCIONADOS

Países	Miles de toneladas			Per cápita en kg			Tasa promedio de crecimiento anual del per cápita 1975-1977 (%)
	1975	1976	1977	1975	1976	1977	
Mundial (Millones de toneladas)	5, 1	4, 5	5, 0	1, 3	1, 1	1, 2	-2, 6
Africa							
Argelia	16	10	9	1, 0	0, 6	0, 5	-20, 4
Etiopía	5	5 (f)	5 (f)	0, 2	0, 2	0, 2	0, 0
Mozambique	1	1 (f)	0, 1	0, 1	0, 1	0, 1	0, 0
América del Norte							
Cuba	12	12	14	1, 3	1, 3	1, 5	4, 9
Jamaica	19	20 (f)	20 (f)	9, 4	9, 7	9, 5	0, 4
México	623	463	484	10, 4	7, 4	7, 5	-10, 3
Puerto Rico	4	4	3	1, 3	1, 2	0, 9	-11, 5
Estados Unidos	1 053	647	933	4, 9	3, 0	4, 3	-4, 3
Trinidad Tobago	1	1 (f)	1 (f)	0, 9	0, 9	.	.
América del Sur							
Argentina	339	247	320	13, 4	9, 6	12, 3	-2, 8
Bolivia (1)	24	24	24	4, 3	4, 1	4, 0	-2, 4
Brasil	70	85 (f)	88 (f)	0, 7	0, 8	0, 8	4, 6
Ecuador	32	20	17	4, 8	2, 7	2, 2	-22, 9
Guyana							
Perú	75	79	79 (f)	4, 8	4, 9	4, 8	0, 0
Paraguay	16	16 (f)	17 (f)	6, 0	5, 7	6, 1	0, 6
Uruguay	5	5 (f)	5 (f)	1, 8	1, 8	1, 7	-1, 9
Asia							
Filipinas	29	48	46	0, 7	1, 1	1, 0	12, 6
India	450	450 (f)	451 (f)	0, 8	0, 7	0, 7	-4, 4
Iraq	26	28 (f)	30 (f)	2, 3	2, 4	2, 5	2, 8
Siria	13	15	18	1, 8	2, 0	2, 3	8, 5
Europa							
España	254	238	237	7, 2	6, 6	6, 5	-3, 4
Francia	-	1	1	-	0, 0	0, 0	.
Italia	880	837	852	15, 8	14, 9	15, 1	-1, 5
Portugal	22	19	21	2, 3	1, 9	.	.
Oceanía							
Australia	35	36	35	2, 6	2, 6	2, 6	0, 0

33- PRODUCCION DE PLATANOS, POR PAISES SELECCIONADOS

Países	Miles de toneladas			Per cápita en kg.			Tasa promedio de crecimiento anual del per cápita 1975 - 1977 (%)
	1975	1976	1977	1975	1976	1977	
Mundial (Millones de toneladas métricas)	52, 9	53, 4	55, 9	13, 3	13, 2	13, 6	0, 7
Africa							
Angola (1)	300	300 (f)	320 (f)	.	.	.	.
Congo	53	58	60	39, 4	41, 7	41, 7	1, 9
Etiopía (1)	65	67 (f)	66 (f)	2, 3	2, 4	2, 3	0, 0
Guinea	270	280 *	283 *	61, 1	61, 8	60, 9	-0, 1
Mozambique (1)	60	65 (f)	68 (f)	6, 5	6, 9	7, 0	2, 5
Nigeria (2)	1 800	1 900 (f)	2 000 (f)	28, 6	29, 3	30, 0	1, 6
Tanzania	1 483	1 540 (f)	1 580 (f)	96, 9	98, 7	98, 2	0, 4
América del Norte							
Costa Rica	1 330	1 252	1 181	675, 8	620, 4	570, 3	-5, 5
Cuba	183	211	220	19, 6	22, 3	22, 9	5, 3
El Salvador	81	81 (f)	82 (f)	20, 2	19, 6	19, 3	-1, 5
Jamaica	147	155	164	72, 4	75, 3	78, 7	2, 8
Honduras	1 570	1 168 *	1 330 (f)	570, 9	412, 6	.	.
México (1)	1 241	1 199	1 276	20, 6	19, 2	19, 7	-1, 5
Panamá	1 089	1 100	1 130	652, 9	639, 9	638, 1	-0, 8
Puerto Rico	161	178	180	52, 2	55, 4	54, 5	1, 4
Estados Unidos (1)	3	2	3	0, 0	0, 0	0, 0	0, 0
Trinidad Tobago	8	8 (f)	8 (f)	7, 4	7, 3	.	.
América del Sur							
Argentina (1)	374	278	220	14, 7	10, 8	8, 4	-17. 0
Bolivia	393	399	403	69, 8	68, 9	68, 0	-0, 9
Brasil (1)	7 081	5 761	6 151	66, 1	52, 7	54, 8	-6, 1
Colombia	2 950	2 902 (f)	3 142 (f)	125, 3	118, 8	125, 4	0, 0
Ecuador	3 390	2 981	3 221	503, 5	408, 0	426, 3	-5, 4
Guyana	20	18	25	25, 3	23, 0	30, 2	6, 1
Perú (2)	737	711	700	47, 2	44, 2	42, 8	-3, 2
Paraguay	260	254	268 (f)	98, 2	91, 2	95, 5	-0, 9
Venezuela	1 230	1 276	1 440 *	102, 6	103, 2	113, 0	3, 3
Asia							
Filipinas	1 686	2 541 (f)	2 665 (f)	39, 7	58, 1	59, 2	14, 2
India (1)	3 633	3 758	3 750 (f)	6, 1	6, 2	6, 0	-0, 5
Japón (1)	2	2 (f)	2 (f)	0, 0	0, 0	0, 0	0, 0
Europa							
España (1)	361	337	393	10, 2	9, 4	10, 7	1, 6
Portugal (1)	26	23	26	2, 8	2, 4	.	.
Oceanía							
Australia	117	115	97	8, 7	8, 3	6, 9	-7, 4

34- PRODUCCION DE MANGO, POR PAISES SELECCIONADOS

Países	Miles de toneladas			Per cápita en kg			Tasa promedio de crecimiento anual del per cápita 1975-1977 (%)
	1975	1976	1977	1975	1976	1977	
Mundial (Millones de toneladas)	12, 7	13, 2	13, 6	3, 2	3, 3	3, 3	1, 0
Africa							
Mozambique	25	30 (f)	30 (f)	2, 7	3, 2	3, 1	4, 7
Tanzania	168	170 (f)	174 (f)	11, 0	10, 9	10, 8	-0, 6
América del Norte							
Cuba	33	29	46	3, 5	3, 1	4, 8	11, 1
Jamaica	12	4 (f)	4 (f)	5, 9	1, 9	1, 9	-31, 5
Honduras	12	12 (f)	13 (f)	4, 4	4, 2	.	
México	389	428	369	6, 5	6, 9	5, 7	-4, 3
Panamá	25	25	25	15, 0	14, 5	14, 1	-2, 0
Puerto Rico	7	6	6	2, 3	1, 9	1, 8	-7, 8
América del Sur							
Argentina	3	1	2	0, 1	0, 0	0, 0	0
Bolivia	3	3	3	0, 5	0, 5	0, 5	0, 0
Brasil	615	650 (f)	660 (f)	5, 7	6, 0	5, 9	1, 2
Colombia	15	15	15	0, 6	0, 6	0, 6	0, 0
Ecuador	59	35	22	8, 8	4, 8	2, 9	-30, 9
Guyana	2	2 (f)	2 (f)	2, 5	2, 6	2, 4	-1, 4
Perú	90	69	78 (f)	5, 8	4, 3	4, 8	-6, 1
Paraguay	28	28 (f)	28 (f)	10, 6	10, 1	10, 0	-1, 9
Venezuela	87	87 (f)	88 (f)	7, 3	7, 0	6, 9	-1, 9
Asia							
Filipinas	250	293	307	5, 9	6, 7	6, 8	4, 8
India	8 500	8 500	9 000	14, 2	13, 9	14, 4	0, 5
Oceanía							
Australia	1	1	2 (f)	0, 1	0, 1	0, 1	0, 0

35- PRODUCCION DE PIÑAS, POR PAISES SELECCIONADOS

Países	Miles de toneladas			Per cápita en kg			Tasa promedio de crecimiento anual del per cápita 1975-1977 (%)
	1975	1976	1977	1975	1976	1977	
Mundial (Millones de toneladas métricas)	5,8	6,6	6,7	1,5	1,6	1,6	2,2
África							
Angola	22	25 (f)	25 (f)	.	.	.	.
Guinea	14	7 (f)	7 (f)	3,2	1,5	1,5	-22,3
Mozambique	12	13 (f)	13 (f)	1,3	1,4	1,3	0,0
Tanzania	45	45 (f)	46 (f)	2,9	2,9	2,9	0,0
América del Norte							
Costa Rica	8	9 (f)	9 (f)	4,1	4,5	4,3	1,6
Cuba	22	26	...	2,4	2,7	.	.
El Salvador	30	23	21	7,5	5,5	4,9	-13,2
Jamaica	4	5 (f)	5 (f)	2,0	2,4	2,3	4,8
Honduras	18	31 (f)	28 (f)	6,5	10,9	.	.
México	371	442	437	6,2	7,0	6,8	3,1
Panamá	7	7	7	4,2	4,0	3,9	-2,4
Puerto Rico	43	38	39	13,9	11,8	11,8	-5,3
Estados Unidos	653	617	626	3,0	2,9	2,9	-1,1
Trinidad Tobago	2	2 (f)	2 (f)	1,9	1,8	.	.
América del Sur							
Argentina	4	4	3	0,2	0,2	0,1	-20,6
Bolivia	9	9	10	1,6	1,5	1,7	2,0
Brasil	515	525	551	4,8	4,8	4,9	0,7
Colombia	134	105	110	5,7	4,3	4,4	-8,3
Ecuador	233	130	118	34,6	17,7	15,6	-23,3
Guyana	2	2	2	2,5	2,5	2,4	-1,4
Perú	52	55	56 (f)	3,3	3,4	3,4	1,0
Paraguay	36	38 (f)	38 (f)	13,6	13,6	13,5	-0,2
Venezuela	28	28 (f)	122 (f)	2,3	2,2	9,6	61,0
Asia							
Filipinas	360	420	427	8,5	9,6	9,5	3,8
India	105	110 (f)	110 (f)	0,2	0,2	0,2	0,0
Japón	65	59	49 (f)	0,6	0,5	0,4	-12,6
Europa							
Portugal							
Oceanía							
Australia	103	112	102	7,6	8,0	7,2	-1,9

36- PRODUCCION DE CACAO, POR PAISES SELECCIONADOS

Países	Miles de toneladas			Per cápita en kg			Tasa promedio de crecimiento anual del per cápita 1975 - 1977 (%)
	1975	1976	1977	1975	1976	1977	
Mundial (Millones de toneladas)	1,5	1,4	1,5	0,4	0,3	0,4	0,0
Africa							
. Angola	1	1 *	1 *	.	.	.	.
Congo	3	4	4	2,2	2,8	2,8	8,4
Nigeria	216	165 *	202 *	3,4	2,5	3,0	-4,1
Tanzania	1	1 *	1 *	0,0	0,0	0,0	0,0
América del Norte							
Costa Rica	7	6	8	3,6	2,9	3,8	1,8
Cuba	1,3	1,4	1,2	0,1	0,1	0,1	0,0
El Salvador	0,3	...	...	0,1	.	.	.
Jamaica	2	2	2	1,0	1,0	1,0	0,0
Honduras	0,3	...	...	0,1	.	.	.
México	34	31	34	0,6	0,5	0,5	-5,9
Panamá	1	1	1	0,6	0,6	0,6	0,0
Trinidad Tobago	5	3	3	4,6	2,7	.	.
América del Sur							
Bolivia	3	3	3	0,5	0,5	0,5	0,0
Brasil	266	251	279	2,5	2,2	2,5	0,0
Colombia	21	29	27	0,9	1,2	1,0	3,6
Ecuador	75	65	72	11,1	8,8	9,5	-5,1
Perú	2	3	5 *	0,1	0,2	0,3	44,2
Venezuela	19	17	17 *	1,6	1,4	1,3	-6,7
Asia							
Filipinas	4	3	3	0,1	0,1	0,1	0,0

162

37- PRODUCCION DE TABACO EN BRUTO, POR PAISES SELECCIONADOS

Países	Miles de toneladas			Per cápita en kg			Tasa promedio de crecimiento anual del per cápita 1975-1977 (%)
	1975	1976	1977	1975	1976	1977	
Mundial (Millones de toneladas)	5, 5	5, 7	5, 6	1, 4	1, 4	1, 4	0, 0
Africa							
Argelia	3	2	2	0, 2	0, 1	0, 1	-20, 6
Angola	7	7	3 *	.	.	.	.
Congo	2	1	1	1, 5	0, 7	0, 7	-22, 4
Etiopía	3	3 (f)	3 (f)	0, 1	0, 1	0, 1	0, 0
Guinea	1	1 (f)	1 (f)	0, 2	0, 2	0, 2	0, 0
Mozambique	3	3 *	3 *	0, 3	0, 3	0, 3	0, 0
Nigeria	18	14 *	10 *	0, 3	0, 2	0, 1	-30, 7
Tanzania	18	15	19	1, 2	1, 0	1, 2	0, 0
América del Norte							
Canadá	56	81	104	2, 5	3, 5	4, 5	21, 6
Costa Rica	3	3	3	1, 5	1, 5	1, 4	-2, 3
Cuba	42	52	43	4, 5	5, 5	4, 5	0, 0
El Salvador	3	2	2	0, 7	0, 5	0, 5	-10, 6
Jamaica	1	1 *	1 *	0, 5	0, 5	0, 5	0, 0
Honduras	6	6	7	2, 2	2, 1	.	.
México	68	68	58	1, 1	1, 1	0, 9	-6, 5
Panamá	1	1	1	0, 6	0, 6	0, 6	0, 0
Puerto Rico	2	2	2	0, 6	0, 6	0, 6	0, 0
Estados Unidos	990	969	867	4, 6	4, 5	4, 0	-4, 6
Trinidad Tobago	0, 2	.	.	0, 2	.	.	.
América del Sur							
Argentina	98	95	83	3, 9	3, 7	3, 2	-6, 4
Bolivia	3	2	2	0, 5	0, 3	0, 3	-15, 7
Brasil	287	301	360	2, 7	2, 7	3, 2	5, 8
Colombia	58	68	58	2, 5	2, 8	2, 3	-2, 7
Ecuador	2	2	2	0, 3	0, 3	0, 3	0, 0
Perú	5	6	3 *	0, 3	0, 4	0, 2	-12, 6
Paraguay	33	39	41	12, 5	14, 0	14, 6	5, 3
Uruguay	1	1 *	2 *	0, 3	0, 4	0, 7	32, 6
Venezuela	16	15	15 *	1, 3	1, 2	1, 2	-2, 6
Asia							
Filipinas	57	59	52	1, 3	1, 3	1, 1	-5, 4
India	363	350	419	0, 6	0, 6	0, 7	5, 3
Iraq	6	7	10	0, 5	0, 6	0, 8	17, 0
Japón	166	177	174	1, 5	1, 6	1, 5	0, 0
Siria	12	15	12	1, 6	2, 0	1, 5	-2, 1
Europa							
Bulgaria	162	165	118	18, 6	18, 8	13, 4	-10, 4
Checoslovaquia	5	5	5	0, 3	0, 3	0, 3	0, 0
España	23	29	24	0, 6	0, 8	0, 6	0, 0
Francia	51	62	46	1, 0	1, 2	0, 9	-3, 5
R. D. A.	5	5	5	0, 3	0, 3	0, 3	0, 0
Italia	113	109	110	2, 0	1, 9	1, 9	-1, 7
Hungría	17	19	24	1, 6	1, 8	2, 3	12, 9
Polonia	102	125	87	3, 0	3, 6	2, 5	-5, 9
Portugal	8	11	12	0, 9	1, 1	.	.
Rumania	40	64	47	1, 9	3, 0	2, 2	5, 0
URSS	290	303	302	1, 1	1, 2	1, 2	2, 9
Yugoslavia	70	79	69	3, 3	3, 7	3, 2	-1, 0
Oceanía							
Australia	15	15	16	1, 1	1, 1	1, 1	0, 0

38- PRODUCCION DE CARNE DE CERDO, POR PAISES SELECCIONADOS

Países	Miles de toneladas			Per cápita en kg			Tasa promedio de crecimiento anual del per cápita 1975 - 1977(%)
	1975	1976	1977	1975	1976	1977	
Mundial (Millones de Tons.)	42,5	44,9	47,2	10,7	11,1	11,4	2,1
Africa				.	.	.	.
Angola	12	12 (f)	12 (f)	.	.	.	.
Congo	1	1 (f)	1 (f)	0,7	0,7	0,7	0,0
Etiopía	1	1	1 (f)	0,0	0,0	0,0	0,0
Guinea	1	1 (f)	1 (f)	0,2	0,2	0,2	0,0
Mozambique	12	7 (f)	7 (f)	1,3	0,7	0,7	-18,6
Nigeria	29	33 (f)	35 (f)	0,5	0,5	0,5	0,0
América del Norte							
Canadá	521	533	539	22,8	23,0	23,1	0,4
Costa Rica	8	9	9 (f)	4,1	4,5	4,3	1,6
Cuba	43	52	58	4,6	5,5	6,0	9,3
El Salvador	14	14 (f)	14 (f)	3,5	3,4	3,3	-1,9
Jamaica	8	8 (f)	8 (f)	3,9	3,9	3,8	-0,9
Honduras	8	10 (f)	10 (f)	2,9	3,5	.	.
México	386	389	410	6,4	6,2	6,3	-0,5
Panamá	5	5	6	3,0	2,9	3,4	4,3
Puerto Rico	15	19	20	4,9	5,9	6,1	7,6
Estados Unidos	5 218	5 631	6 009	24,4	26,2	27,8	4,4
Trinidad Tobago	3	3 (f)	3 (f)	2,8	2,7	.	.
América del Sur							
Argentina	255	258	238	10,0	10,0	9,1	-3,1
Bolivia	25	26	28	4,4	4,5	4,7	2,2
Brasil	760	785 *	834 *	7,0	7,2	7,4	1,9
Colombia	98	100	100	4,2	4,1	4,0	-1,6
Ecuador	30	32	35	4,4	4,4	4,6	1,5
Guyana	1	2	2	1,3	2,6	2,4	22,7
Perú	71	71 *	69 *	4,5	4,4	4,2	-2,3
Paraguay	55	59 (f)	59 (f)	20,8	21,2	21,0	0,3
Uruguay	25	13 *	14 *	9,0	4,6	4,9	-18,3
Venezuela	76	83 *	90 *	6,3	6,7	7,1	4,1
Asia							
Filipinas	385	373 *	374 *	9,1	8,5	8,3	-4,0
India	57	60 (f)	63 (f)	0,1	0,1	0,1	0,0
Japón	1 039	1 056	1 169	9,4	9,4	10,3	3,1
Mongolia	1	1	1	0,7	0,7	0,6	-5,0
Europa							
Bulgaria	329	370	321	37,7	42,2	36,5	-1,1
Checoslovaquia	738	728	780	49,9	48,8	51,9	1,3
España	602	649	735	17,0	18,0	20,0	5,6
Francia	1 640	1 658	1 605	31,1	31,3	30,2	-1,0
R. D. A.	1 132	1 098	1 158	67,2	65,4	69,1	0,9
Italia	787	816	904	14,1	14,5	16,0	4,3
Hungría	892	799	931	84,6	75,4	87,4	1,1
Polonia	1 852	1 594	1 599	54,4	46,4	46,1	-5,4
Portugal	129	125	140	13,7	12,8	.	.
Rumania	724	772 *	778 *	34,1	36,0	36,0	1,8
URSS	5 651	4 343	4 950	22,2	16,9	19,1	-4,9
Yugoslavia	339	600 *	658 *	15,9	27,8	30,2	23,8
Oceanía							
Australia	175	174	185	13,0	12,5	13,1	0,3

39- PRODUCCION DE LECHE DE VACA, POR PAISES SELECCIONADOS

Países	Miles de toneladas			Per cápita en Kg			Tasa promedio de crecimiento anual del per cápita 1975-1977 (%)
	1975	1976	1977	1975	1976	1977	
Mundial (Millones de Tons.)	389, 9	396, 7	407, 5	98, 3	98, 1	98, 8	0, 2
Africa							
Argelia	370	350 (f)	330 (f)	22, 0	20, 2	18, 4	-5, 8
Angola	138	140 (f)	143 (f)	.	.	.	.
Congo	...	...	...	.	.	.	.
Etiopía	521	531 (f)	540 (f)	18, 6	18, 8	18, 6	-0, 0
Guinea	34	36 (f)	36 (f)	7, 7	7, 9	7, 7	0, 0
Mozambique	58	60 (f)	60 (f)	6, 3	6, 3	6, 2	-0, 5
Nigeria	297	316 (f)	316 (f)	4, 7	4, 9	4, 7	0, 0
Tanzania	650	683 (f)	700 (f)	42, 4	43, 8	43, 5	0, 9
América del Norte							
Canadá	7 752	7 693	7 751	340, 0	332, 4	333, 0	-0, 7
Costa Rica	259	267	290	131, 6	132, 3	140, 0	2, 1
Cuba (1)	591	682	722	63, 3	72, 0	75, 3	6, 0
El Salvador	235	294	373	58, 6	71, 3	87, 7	14, 4
Jamaica	50	52 (f)	54 (f)	24, 6	25, 3	25, 9	1, 7
Honduras	180	187 (f)	190 (f)	65, 5	66, 0	.	.
México	4 980	5 344	5 731	82, 8	85, 7	88, 7	2, 3
Panamá	73	75	86	43, 8	43, 6	48, 6	3, 5
Puerto Rico	380	408	436	123, 0	126, 9	132, 0	2, 4
Estados Unidos	52 314	54 553	55 655	244, 9	253, 6	256, 7	1, 6
Trinidad Tobago	8	7	6	7, 4	6, 4	.	.
América del Sur							
Argentina	5 650	5 799	5 309	222, 6	225, 5	203, 8	-2, 9
Bolivia	53	55 (f)	56 (f)	9, 4	9, 5	9, 4	0, 0
Brasil	9 977	10 667	10 783	93, 1	97, 7	96, 1	1, 1
Colombia	2 096	2 229	2 300 *	89, 0	91, 2	91, 8	1, 0
Ecuador	773	785	823	114, 8	107, 4	108, 9	-1, 7
Guyana	12	12	13 *	15, 2	15, 3	15, 7	1, 1
Perú	814	821	830 (f)	52, 1	51, 0	50, 7	-0, 9
Paraguay	121	128	125 (f)	45, 7	46, 0	44, 6	-0, 8
Uruguay	745	765	691	267, 8	273, 4	242, 8	-3, 2
Venezuela	1 224	1 192	1 243 *	102, 0	96, 4	97, 6	-1, 5
Asia							
Filipinas	13	13 (f)	14 (f)	0, 3	0, 3	0, 3	0, 0
India	8 424	8 424 (f)	8 424 (f)	14, 1	13, 8	13, 5	-1, 4
Iraq	225	240 (f)	248 (f)	20, 2	20, 9	20, 8	1, 0
Japón	4 963	5 265	5 713	44, 7	46, 7	50, 2	3, 9
Mongolia	230	237	233	159, 1	159, 1	152, 0	-1, 5
Siria	263	307	335	35, 6	40, 4	42, 7	5, 2
Europa							
Bulgaria	1 803	1 816	1 929	206, 7	207, 3	219, 1	2, 0
Checoslovaquia	5 562	5 485	5 601	375, 8	367, 7	372, 6	-0, 3
España	5 139	5 370	5 520	144, 9	149, 3	150, 5	1, 3
Francia	29 686	29 533	29 140	562, 4	558, 1	549, 0	-0, 8
R. D. A.	7 467	7 393	7 209	443, 1	440, 4	430, 0	-1, 0
Italia	9 385	9 572	9 820	168, 2	170, 4	173, 9	1, 1
Hungría	1 835	1 941	2 151	174, 1	183, 1	202, 0	5, 1
Polonia	16 395	16 534	16 941	481, 9	481, 2	488, 2	0, 4
Portugal	671	685 *	710 *	71, 0	70, 4	.	.
Rumanía	4 581	4 981	5 392	215, 6	232, 3	249, 0	4, 9
URSS	90 804	89 675	94 929	356, 8	349, 3	366, 5	0, 9
Yugoslavia	3 654	3 845	4 072	171, 0	178, 3	187, 1	3, 0
Oceanía							
Australia	6 698	6 421	5 933	496, 1	461, 4	421, 6	-5, 3

40- PRODUCCION DE HUEVOS: POR PAISES SELECCIONADOS

Países	Miles de toneladas			Per cápita en kg (a)			Tasa promedio de crecimiento anual del per cápita 1975-1977 (%)
	1975	1976	1977 *	1975	1976	1977	
Mundial (Millones de toneladas)	23,6	23,9	24,8	5,9	5,9	6,0	0,6
Africa							
Argelia	15,5 (f)	17,0 (f)	19,0 (f)	0,9	1,0	1,1	6,9
Angola	3,4 (f)	3,5 (f)	3,5 (f)	.	.	.	.
Congo	0,5 (f)	0,5 (f)	0,5 (f)	0,4	0,4	0,3	-9,1
Etiopía	69,1 (f)	70,2 (f)	71,5 (f)	2,5	2,5	2,5	0,0
Guinea	5,0 (f)	5,2 (f)	5,4 (f)	1,1	1,1	1,2	2,9
Mozambique	8,6 (f)	8,8 (f)	9,2 (f)	0,9	0,9	1,0	3,6
Nigeria	107,1 (f)	124,7 (f)	136,8 (f)	1,7	1,9	2,1	7,3
Tanzania	20,4 (f)	20,9 (f)	21,1 (f)	1,3	1,3	1,3	0,0
América del Norte							
Canadá	304,9 (f)	309,2	312,1	13,3	13,4	13,4	0,3
Costa Rica	15,5 (f)	16,2	16,6	7,9	8,0	8,0	0,4
Cuba (1)	80,7	80,1	80,2	8,6	8,5	8,4	-0,8
El Salvador	26,9	31,3	33,5	6,7	7,6	7,9	5,6
Jamaica	13,0 (f)	13,5 (f)	14,0 (f)	6,4	6,6	6,7	1,5
Honduras	18,0 (f)	18,5 (f)	19,0 (f)	6,5	6,5	.	.
México	442,3	456,6	474,1	7,3	7,3	7,3	0,0
Panamá	12,0	14,0	12,8	7,2	8,1	7,2	0,0
Puerto Rico	17,8	20,5	21,4	5,8	6,4	6,5	3,9
Estados Unidos	3 796,3	3 806,1	3 811,4	17,8	17,7	17,6	-0,4
Trinidad Tobago	7,5 (f)	7,3 (f)	7,8 (f)	6,9	6,6	.	.
América del Sur							
Argentina	219,0	191,2	186,1	8,6	7,4	7,1	-6,2
Bolivia	14,9	16,1	15,2	2,6	2,8	2,6	0,0
Brasil	440,0 (f)	460,0 (f)	500,0 (f)	4,1	4,2	4,5	3,2
Colombia	104,5	112,5	141,5	4,4	4,6	5,6	8,4
Ecuador	24,0	21,0	51,3	3,6	2,9	6,8	23,6
Guyana	3,4 (f)	3,6 (f)	3,7 (f)	4,3	4,6	4,5	1,5
Perú	50,0	55,0	56,5 *	3,2	3,4	3,5	3,0
Paraguay	17,4	18,4	19,0 (f)	6,6	6,6	6,8	1,0
Uruguay	17,0 (f)	17,0 (f)	17,5 (f)	6,1	6,1	6,1	0,0
Venezuela	95,9	100,2 *	105,0 *	8,0	8,1	8,2	0,8
Asia							
Filipinas	165,0	170,0 (f)	175,0 (f)	3,9	3,9	3,9	0,0
India	83,0	84,0 (f)	85,0 (f)	0,1	0,1	0,1	0,0
Iraq	15,9	17,2 (f)	18,6 (f)	1,4	1,5	1,6	4,6
Japón	1 788,0	1 861,0	1 901,0	16,1	16,5	16,7	1,2
Mongolia	0,4	0,4	0,5	0,3	0,3	0,3	0,0
Siria	32,5	35,0	33,6	4,4	4,6	4,3	-0,8
Europa							
Bulgaria	101,7	101,7	111,6	11,7	11,6	12,7	2,8
Checoslovaquia	224,9	224,6	231,9	15,2	15,1	15,4	0,4
España	574,0	616,6	653,0	16,2	17,1	17,8	3,2
Francia	768,0	755,0	744,0 *	14,5	14,3	14,0	-1,2
R. D. A.	277,6	286,9	289,6	16,4	17,1	17,3	1,8
Italia	632,2	638,0	633,0	11,3	11,4	11,2	-0,3
Hungría	222,5	222,1	251,8	21,1	21,0	23,6	3,8
Polonia	448,7	449,1	475,7	13,2	13,1	13,7	1,2
Portugal	44,7	44,7	52,2	4,7	4,6	.	.
Rumania	248,7	283,5	289,7	11,7	13,2	13,4	4,6
URSS	3 176	3 059,0	3 371,0	12,5	11,9	13,0	1,3
Yugoslavia	179,5	191,2	202,0	8,4	8,9	9,3	3,5
Oceanía							
Australia	197,7	196,0	192,6	14,6	14,1	13,7	-2,1

41- EXISTENCIA DE CABALLOS, POR PAISES SELECCIONADOS

Países	Miles de cabezas			Cabezas de caballos por 1 000 habitantes			Tasa promedio de crecimiento anual de la existencia de cabezas de caballos por 1 000 habitantes 1975-1977 (%)
	1975	1976	1977	1975	1976	1977	
Mundial (Millones de cabezas)	62, 0	62, 1	61, 7	15, 6	15, 4	15, 0	-1, 3
Africa							
Argelia	154	139	145	9, 2	8, 0	8, 1	-4, 2
Angola	1	1	1 (f)	.	.	.	.
Etiopía	1 500	1 500 (f)	1 520 (f)	53, 7	53, 2	52, 4	-0, 8
Guinea	1	1 (f)	1 (f)	0, 2	0, 2	0, 2	0, 0
Nigeria	250	250 (f)	250 (f)	4, 0	3, 9	3, 7	-2, 6
América del Norte							
Canadá	345	350 (f)	350 (f)	15, 1	15, 1	15, 0	-0, 2
Costa Rica	112	107 *	109 *	56, 9	53, 0	52, 6	-2, 6
Cuba	811	815	818	86, 8	86, 1	85, 3	-0, 6
El Salvador	81	86 *	87 *	20, 2	20, 8	20, 4	0, 3
Jamaica	4	4 (f)	4 (f)	2, 0	1, 9	1, 9	-1, 7
Honduras	278	280 (f)	285 (f)	101, 1	98, 9	.	.
México	6 376	6 490	6 551	106, 0	104, 1	101, 4	-1, 5
Panamá	164	164 (f)	164 (f)	98, 3	95, 4	92, 6	-2, 0
Puerto Rico	19	20 (f)	20 (f)	6, 1	6, 2	6, 1	0, 0
Estados Unidos	8 600	8 600 (f)	9 075 (f)	40, 3	40, 0	41, 9	1, 3
Trinidad Tobago	1	1 (f)	1 (f)	0, 9	0, 9	.	.
América del Sur							
Argentina	3 400	3 500 (f)	2 963 (f)	133, 9	136, 1	113, 7	-5, 3
Bolivia	340	360 (f)	370 (f)	60, 3	62, 2	62, 4	1, 1
Brasil	5 215	5 800 (f)	6 000 (f)	48, 7	53, 1	53, 4	3, 1
Colombia	1 435	1 485	1 535	60, 9	60, 8	61, 3	0, 2
Ecuador	285	289 *	291 *	42, 3	39, 6	38, 6	-3, 1
Guyana	3	3 (f)	3 (f)	3, 8	3, 8	3, 6	-1, 8
Perú	637	637 *	643 *	40, 8	39, 6	39, 3	-1, 2
Paraguay	325	325	326	122, 8	116, 7	116, 2	-1, 8
Uruguay	470	509	491	168, 9	181, 9	172, 5	0, 0
Venezuela	454	458 *	463 *	37, 9	37, 0	36, 3	-1, 4
Asia							
Filipinas	310	320 (f)	325 (f)	7, 3	7, 3	7, 2	-0, 5
India	900	900 (f)	900 (f)	1, 5	1, 5	1, 4	-2, 3
Iraq	75	69	65 (f)	6, 7	6, 0	5, 4	-6, 9
Japón	43	36	31	0, 4	0, 3	0, 3	-9, 1
Mongolia	2 264	2 255	2 205	1 565, 7	1 513, 4	1 438, 4	-2, 8
Siria	55	54	55	7, 6	7, 1	7, 0	-2, 3
Europa							
Bulgaria	137	133	128	15, 7	15, 2	14, 5	-2, 6
Checoslovaquia	71	62	57	4, 8	4, 1	3, 8	-7, 5
España	257	268	256	7, 2	7, 4	7, 0	-0, 9
Francia	413	398	375	7, 8	7, 5	7, 0	-3, 5
R. D. A.	76	70	68	4, 5	4, 2	4, 0	-3, 9
Italia	250	253	264	4, 6	4, 5	4, 6	0, 7
Hungría	163	156	147	15, 5	14, 7	13, 8	-3, 8
Polonia	2 230	2 151	2 062	65, 5	62, 6	59, 4	-3, 2
Portugal	30	30 *	31 *	3, 2	3, 1	.	.
Rumania	557	562	576	26, 2	26, 2	26, 6	0, 5
URSS	6 749	6 415	5 996	26, 5	25, 0	23, 1	-4, 5
Yugoslavia	922	864	812	43, 2	40, 1	37, 0	-4, 8
Oceanía							
Australia	525	385	415	38, 9	27, 7	29, 5	-8, 8

42- EXISTENCIA DE PUERCOS, POR PAISES SELECCIONADOS

Países	Miles de cabezas			Cabezas de cerdo por 1 000 habitantes			Tasa promedio de crecimiento anual de la existencia de cabezas de cerdos por 1 000 habitantes 1975-1977 (%)
	1975	1976	1977	1975	1976	1977	
Mundial (Millones de cabezas)	654,7	679,4	706,9	165,0	168,0	171,4	1,3
Africa							
Argelia	4	4 (f)	4 (f)	0,2	0,2	0,2	0,0
Angola	355	360 (f)	365 (f)	.	.	.	.
Congo	40	38	41	29,7	27,3	28,5	-1,4
Etiopía	16	17	17 (f)	0,6	0,6	0,6	0,0
Guinea	33	35 (f)	36 (f)	7,5	7,7	7,7	0,9
Mozambique	180	99 (f)	100 (f)	19,5	10,5	10,3	-19,2
Nigeria	880	900 (f)	950 (f)	14,0	13,9	14,2	0,5
Tanzania	24	24 (f)	25 (f)	1,6	1,5	1,5	-2,1
América del Norte							
Canadá	5 913	5 708	6 170	259,0	246,6	265,0	0,8
Costa Rica	225	215 *	215 *	114,3	106,5	103,8	-3,2
Cuba	600	673	662	64,3	71,1	69,0	2,4
El Salvador	420	425 *	430 *	104,8	103,0	101,1	-1,2
Jamaica	230	235 (f)	240 (f)	113,4	114,2	115,1	0,5
Honduras	511	520 *	525 *	185,8	183,7	.	.
México	11 466	11 694	11 321	190,6	187,6	175,3	-2,8
Panamá	166	179	202	99,5	104,1	114,0	4,6
Puerto Rico	244	269	332	79,0	83,7	100,5	8,4
Estados Unidos	54 693	49 267	54 934	256,0	229,0	253,4	-0,3
Trinidad Tobago	54	55 (f)	56 (f)	50,1	50,1	.	.
América del Sur							
Argentina	4 200	4 127 *	3 563	165,5	160,5	136,7	-6,2
Bolivia	1 158	1 232	1 292	205,5	212,8	217,1	1,8
Brasil	34 192	35 205	36 800 *	319,1	322,4	327,9	0,9
Colombia	1 877	1 876	1 876	79,7	76,8	74,9	-2,0
Ecuador	2 543	2 734	2 925	377,7	374,2	387,1	0,8
Guyana	120	125 (f)	130 (f)	151,7	159,6	157,2	1,2
Perú	2 135	2 142	1 994	136,7	133,1	121,9	-3,7
Paraguay	975	1 102	1 174	368,3	395,8	418,5	4,4
Uruguay	418	445	461	150,3	159,0	162,0	2,5
Venezuela	1 795	1 880	1 955	149,7	152,1	153,5	0,8
Asia							
Filipinas	9 700	9 700 *	9 700 (f)	228,2	221,7	215,4	-1,9
India	8 048	8 479 (f)	8 732 (f)	13,5	13,9	13,9	1,0
Japón	7 684	7 459	8 132	69,3	66,1	71,4	1,0
Mongolia	15	13	15	10,4	8,7	9,8	-2,0
Siria	1	1	...	0,1	0,1	.	.
Europa							
Bulgaria	3 423	3 889	3 456	392,4	444,0	392,5	0,0
Checoslovaquia	6 719	6 683	6 820	453,9	448,0	453,7	0,0
España	7 865	8 583	9 008	221,7	238,6	245,6	3,5
Francia	12 031	11 451	11 638	227,9	216,4	219,2	-1,3
R. D. A.	11 519	11 501	11 291	683,6	685,2	673,5	-0,5
Italia	8 814	8 888	9 097	157,9	158,2	161,2	0,7
Hungría	8 293	6 953	7 854	786,7	656,0	737,6	-2,1
Polonia	21 311	18 848	20 051	626,4	548,5	577,9	-2,7
Portugal	1 833	1 683 *	2 120 *	194,0	173,0	.	.
Rumania	8 566	8 813	10 193	403,2	410,9	470,6	5,3
URSS	72 273	57 899	63 055	284,0	225,5	243,4	-5,0
Yugoslavia	7 683	6 536	7 326	359,8	303,2	336,6	-2,2
Oceanía							
Australia	2 197	2 173	2 229	162,7	156,2	158,4	-0,9

43- EXISTENCIA DE GALLINAS, POR PAISES SELECCIONADOS

Países	Miles de cabezas (1)			Cabezas de gallinas por 1 000 habitantes			Tasa promedio de crecimiento anual de la existencia de cabezas de gallinas por 1 000 habitantes 1975-1977 (%)
	1975	1976	1977	1975	1976	1977	
Mundial (Millones de cabezas)	6 022,6	6 012,8	6 173,6	1 518,2	1 486,8	1 497,0	-0,5
África	16 000	16 500 (f)	16 900 (f)	953,7	953,5	943,6	-0,4
Argelia	4 900	5 000 (f)	5 100 (f)	.	.	.	.
Angola	767	910	978	570,3	654,7	679,2	6,0
Congo	50 500	51 300	51 800 (f)	1 808,4	1 819,3	1 787,4	-0,6
Etiopía	4 800	5 000 (f)	5 100 (f)	1 086,0	1 104,0	1 097,7	0,4
Guinea	15 500	16 000 (f)	16 500 (f)	1 677,7	1 694,2	1 704,9	0,5
Mozambique	85 000	90 000 (f)	95 000 (f)	1 350,8	1 389,9	1 425,8	1,8
Nigeria	19 000	19 300 (f)	20 700 (f)	1 240,9	1 236,6	1 286,8	1,2
Tanzania							
América del Norte	83 310	70 634	75 161	3 649,0	3 052,1	3 228,6	-4,0
Canadá	4 800	5 000 (f)	5 200 (f)	2 439,0	2 477,7	2 510,8	1,0
Costa Rica	18 130	19 946	19 686	1 942,2	2 106,0	2 052,1	1,9
Cuba (1)	2 762	3 357	4 410	689,3	814,2	1 036,4	14,6
El Salvador	3 700	3 800 (f)	3 900 (f)	1 823,6	1 847,3	1 870,5	0,9
Jamaica	7 600	7 800 (f)	8 000 (f)	2 763,6	2 755,2	.	.
Honduras	141 095	144 777 (f)	147 705	2 345,9	2 322,8	2 286,7	-0,8
México	3 704	4 277	4 422	2 220,6	2 488,1	2 496,9	4,0
Panamá	4 969	5 544	5 510	1 609,7	1 724,9	1 668,2	1,2
Puerto Rico	384 101	379 754	378 238	1 798,1	1 765,3	1 744,5	-1,0
Estados Unidos	6 500	6 700 (f)	6 900 (f)	6 018,5	6 102,0	.	.
Trinidad Tobago							
América del Sur	34 700	32 400	31 300	1 367,1	1 259,8	1 201,2	-4,2
Argentina	5 200	7 090	8 017	923,0	1 224,7	1 351,9	13,6
Bolivia	274 378	296 198	300 000 (f)	2 560,8	2 712,9	2 672,9	1,4
Brasil	42 700	47 100 *	54 200 *	1 813,8	1 927,7	2 163,8	6,1
Colombia	12 949	15 051	21 100	1 923,2	2 060,1	2 792,5	13,2
Ecuador	9 500 (f)	10 000 (f)	10 800 (f)	12 010,1	12 771,4	13 059,3	2,8
Guyana	29 429	37 681	38 000 (f)	1 884,7	2 341,9	2 323,0	7,2
Perú	9 014	9 347	10 141	3 405,4	3 357,4	3 615,3	2,0
Paraguay	7 300	7 400 (f)	7 500 (f)	2 624,0	2 644,7	2 635,3	0,1
Uruguay	28 217	29 410	30 000 (f)	2 352,8	2 379,3	2 355,3	0,0
Venezuela							
Asia	46 500	45 671	45 289	1 093,8	1 043,9	1 005,8	-2,8
Filipinas	141 000	142 000 (f)	144 181 (f)	235,7	232,8	230,4	-0,8
India	15 400	15 395	15 923 (f)	1 384,4	1 338,1	1 337,3	-1,1
Iraq	242 163	249 468	255 261	2 182,6	2 212,2	2 241,8	0,9
Japón	145	150	200	100,4	100,7	130,5	9,1
Mongolia	8 572	5 897	4 599	1 165,5	776,3	586,2	-20,5
Siria							
Europa	32 694	35 891	37 329	3 748,5	4 097,6	4 240,0	4,2
Bulgaria	38 017	38 720	42 559	2 568,4	2 595,5	2 831,4	3,3
Checoslovaquia	51 304	53 661	51 876	1 446,3	1 491,8	1 414,6	-0,7
España	202 514	159 022	161 356	3 836,5	3 005,2	3 039,9	-7,5
Francia	47 529	47 122	48 445	2 820,7	2 807,2	2 889,7	0,8
R. D. A. (1)	113 776	115 664 (f)	117 552 (f)	2 038,6	2 059,2	2 082,5	0,7
Italia	54 329	53 390	60 498	5 154,1	5 037,3	5 681,6	3,3
Hungría	83 300	88 767	71 949	2 448,4	2 583,3	2 073,6	-5,4
Polonia	16 080	16 200 (f)	16 800 (f)	1 701,6	1 664,9	.	.
Portugal	67 672	78 626	91 503	3 185,3	3 666,2	4 224,9	9,9
Rumania (1)	754 000	713 000	756 000	2 964,0	2 776,9	2 918,6	-0,5
URSS	50 591	49 623	53 482	2 369,4	2 301,6	2 457,0	1,2
Yugoslavia							
Oceanía	40 619	42 778	43 199	3 008,4	3 074,0	3 069,4	0,7
Australia							

44- TELEFONOS Y DENSIDAD TELEFONICA, POR PAISES SELECCIONADOS

Países	Número de teléfonos (Miles de unidades)			Teléfonos por cada 100 habitantes		
	1975	1976	1977	1975	1976	1977
Mundial (Millones) (1)	379, 5	398, 2	423, 1	9, 6	9, 8	10, 4
Africa	250	273	298	1, 4	1, 5	1, 6
Argelia	32	32	...	.	.	.
Angola	...	11	12	.	0, 9	0, 9
Congo	69	73	79	0, 3	0, 3	0, 3
Etiopía	...	10	10	.	0, 2	0, 2
Guinea	...	52 (1)	...	.	0, 6 (1)	.
Mozambique	...	121 (1)	...	.	0, 2 (1)	.
Nigeria	63	66	...	0, 4	0, 4	.
Tanzania						
América del Norte	13 165	13 885	14 488	57, 2	59, 6	61, 8
Canadá	112 (1)	127	151	5, 6 (1)	6, 2	7, 2
Costa Rica	299	311	321	3, 2	3, 3	3, 3
Cuba	55	60	72	1, 2	1, 3	1, 9
El Salvador	103	109 (1)	...	5, 0	5, 4 (1)	.
Jamaica	20	19	...	0, 7	0, 7	.
Honduras	2 915	3 309	3 712	5, 0	5, 4	5, 9
México	142 (1)	155 (1)	...	8, 5 (1)	9, 0 (1)	.
Panamá	474 (1)	515 (1)	...	15, 2 (1)	16, 0 (1)	.
Puerto Rico	149 008	155 173	162 072	69, 5	71, 8	74, 4
Estados Unidos (1)	67	70	...	6, 3	6, 5	.
Trinidad Tobago						
América del Sur	1 996	2 302	2 342	7, 8	9, 0	9, 0
Argentina	...	...	...	.	.	.
Bolivia (1)	3 372	4 036	4 836	3, 1	3, 5	4, 1
Brasil	1 286	1 296	1 396	5, 2	5, 2	5, 6
Colombia	182	202	221	2, 7	2, 9	2, 9
Ecuador	21	23	...	2, 6	2, 8	.
Guyana	369	389	403	2, 5	2, 6	2, 6
Perú	37	40	...	1, 4	1, 4	.
Paraguay	250	258	268	9, 0	9, 2	9, 5
Uruguay	650	742	...	5, 3	6, 0	.
Venezuela						
Asia	448	490	567	1, 1	1, 1	1, 3
Filipinas	1 744	1 914	2 096	0, 3	0, 3	0, 3
India	185	320	...	1, 7	2, 8	.
Iraq (1)	43 232	46 308	48 646	38, 4	40, 8	42, 4
Japón (2)	31	38	...	2, 1	2, 5	.
Mongolia (1)	166	177	193	2, 2	2, 3	2, 5
Siria						
Europa	777	853	946	8, 9	9, 7	10, 7
Bulgaria	2 616	2 743	2 863	17, 6	18, 3	19, 0
Checóslovaquia	7 836	8 605	9 528	22, 0	23, 9	26, 1
España	13 833	15 554	17 519	26, 2	29, 3	32, 9
Francia	2 570	2 751	2 860	15, 2	16, 4	17, 1
R. D. A.	14 501	15 246	16 125	25, 9	27, 1	28, 5
Italia	21 244	21 675	23 182	37, 3	38, 8	41, 5
Reino Unido	1 048	1 076	1 104	9, 9	10, 1	10, 3
Hungría	2 758	2 753	2 925	7, 5	8, 0	8, 4
Polonia	1 066	1 119	1 175	11, 1	11, 5	12, 0
Portugal	1 196	...	...	5, 6	.	.
Rumanía	16 949	18 000	19 600	6, 6	7, 0	7, 5
URSS	1 301	1 431	1 556	6, 0	6, 5	7, 1
Yugoslavia						
Oceanía	5 267	5 502	5 685	39, 0	39, 5	40, 4
Australia (3)						

166

45- TIRADA DE PERIODICOS (DIARIOS), POR PAISES SELECCIONADOS

Países	Año	Circulación		Año	Circulación	
		Miles	Por 1 000 habitantes		Miles	Por 1 000 habitantes
Mundial	...	...	...	...	...	...
África						
Argelia	1974	275	17	1975	285	17
Angola	1974	78	13	1975	14	2 *
Congo	1974	...	...	1975	...	...
Etiopía	1974	51	2	1975	70	2,5
Guinea	1974	5	1	1975	5	1
Mozambique	1974	47	5	1975	79	9
Nigeria	1974	660	9	1975	613 (6)	...
Tanzania	1974	41	...	1975	70	...
América del Norte						
Canadá	1973	5 207	235	1975	4 872 (2)	...
Costa Rica	1974	186	97	1975	174	88
El Salvador	1974	201	51	1975	234 (5)	...
Jamaica	1974	180	90	1975	131 (4)	...
Honduras	1974	99	...	1975	99 (7)	...
México	1974	...	...	1975	...	...
Panamá	1973	145	92	1975	131	79
Puerto Rico	-	-	-	1974	405	132
Estados Unidos	1974	62 156	293	1975	61 222	287
Trinidad Tobago	1974	98	92	1975	100 (4)	...
América del Sur						
Argentina	1974	3 683	...	1975	2 773 (1)	...
Bolivia	1974	135	25	1975	199	35
Brasil	1969	3 393	36	1973	4 050	39
Colombia	1974	1 449	69	1975	1 248 (3)	...
Ecuador	1974	285	41	1975	331	49
Guyana	1970	44	58	1974	120	155
Perú	1974	1 436	...	1975	...	...
Paraguay	1973	8	...	1975	73 (7)	...
Uruguay	1974	...	...	1975	637 (11)	...
Venezuela	1974	1 082	...	1975	1 067 (10)	...
Asia						
Filipinas	1974	772	18	1975	686 (9)	...
India	1974	9 222	16	1975	9 383	16
Iraq	1974	...	...	1975	192 (8)	...
Japón	1970	53 023	511	1974	57 820	526
Mongolia	1974	112	80	1975	112	78
Siria	1974	64	...	1975	...	...
Europa						
Bulgaria	1974	1 971	227	1975	2 023	232
Checoslovaquia	1974	4 231	288	1975	4 436	300
España	1974	3 396	96	1975	3 491	98
Francia	1973	11 458	220	1975	11 341	214
R. D. A.	1974	7 753	452	1975	7 946	472
Italia	1974	6 963	126	1975	6 296 *	113 *
Reino Unido	1974	24 800	443	1975	21 700 *	388 *
Hungría	1974	2 431	232	1975	2 454	233
Polonia	1974	7 994	237	1975	8 429	248
Portugal	1974	799	91	1975	612 *	70 *
Rumania	1974	2 716	129	1974	2 716	129
URSS	1974	97 664	388	1975	100 928	397
Yugoslavia	1974	1 850	87	1975	1 896	89
Oceanía						
Australia	1973	5 126	386	1975	5 230 *	394 *

46- CANTIDAD DE HOSPITALES, CAMAS Y HABITANTES POR CAMAS, POR PAISES SELECCIONADOS

Países	Año	Hospitales U	Camas M	Habitantes por camas	Año	Hospitales U	Camas M	Habitantes por camas
Mundial	...	...	...	...	...	...	...	...
Africa								
Argelia	1969	149	39, 1	356	1976	...	44, 6	387
Angola	1969	...	13, 4	405	1972	347	18, 1	322
Congo	1975	121	6, 9	195	1976	121	6, 9	201
Etiopía	1972	85	8, 4	3 081	1976	84	8, 6	3 277
Guinea	1972	83	6, 9	599	1976	314 (1)	7, 6 (1)	588
Mozambique	1967	989	13, 1	549	1972	588 (2)	11, 0 (2)	772
Nigeria	1972	...	42, 1	1 378	1975	...	53, 9	1 168
Tanzania	1970	...	16, 6	775	1975	2 144	24, 7	619
América del Norte								
Canadá	1974	1 368	206, 8	109	1975	1 371	208, 9	108
Costa Rica	1974	45	7, 4	260	1975	43	7, 5	261
Cuba	1976	259	42, 9	222	1977	257	42, 5	227, 0
El Salvador	1975	75	7, 1	563	1976	43	6, 9	597
Jamaica	1970	68	7, 7	261	1974	34	7, 8	257
Honduras	1974	38	4, 7	622	1975	44	4, 6	598
México	1974	1 521	62, 6	785	1974	1 575	67, 4	863
Panamá	1975	61	5, 9	284	1976	69	6, 4	268
Puerto Rico	1968-69	136	12, 2	225	1973	149	13, 4	219
Estados Unidos	1975	7 336	1 401, 6	152	1976	7 271	1 381, 3	155
Trinidad Tobago	1972	28	4, 8	218	1975	25	4, 8	224
América del Sur								
Argentina	1965	3 368	141, 9	151	1971	2 864	133, 8	176
Bolivia	1970	260	9, 5	522	1975	345	10, 7	526
Brasil	1973	4 431	383, 0	266	1974	4 741	391, 1	264
Colombia	1974	795	44, 9	533	1975	825	44, 6	530
Ecuador	1972	217	13, 6	478	1973	221	13, 6	495
Guyana	-	.	.	.	1975	42	4, 0	199
Perú	1972	435	29, 8	497	1975	337	33, 4	463
Paraguay	1972	134	3, 9	677	1975	143	3, 8	694
Uruguay	1975	380	11, 8	235	1976	64 (1)	11, 9	235
Venezuela	1975	380	35, 9	334	1975	386	36, 1	342
Asia								
Filipinas	-	...	...	...	1973	813	62, 9	639
India	1969	14 286	331, 6	1 590	1973	15 265	392, 0	1 465
Iraq	1975	187	22, 9	485	1976	193	23, 4	491
Japón	1975	8 294	1 163, 7	98	1976	8 379 (3)	1 184, 7 (3)	95
Mongolia	1974	396	13, 6	103	1977	1 512	16, 3	94
Siria	1975	93	6, 7	1 071	1977	113	8, 2	956
Europa								
Bulgaria	1975	...	75, 0	116	1976	...	76, 1	115
Checoslovaquia	1975	422	150, 0	99	1976	416	150, 5	99
España	1974	1 285	180, 5	193	1974	1 261	185, 2	190
Francia	1974	...	534, 0	98	1976	3 539	540, 8	97
R. D. A.	1974	584	184, 2	92	1976	571	180, 5	93
Italia	1972	2 189	575, 2	95	1974	2 073	583, 6	94
Reino Unido	1969	2 490	461, 1	106	1974	...	420, 9	117
Hungría	1974	...	87, 3	120	1976	213	92, 4	114
Polonia	1975	1 265	264, 1	181	1976	1 188	264, 6	129
Portugal	1975	548	52, 3	181	1976	522	52, 0	187
Rumania	1974	...	191, 9	110	1976	...	198, 4	108
URSS	1975	...	3 009, 2	85	1976	...	3 076, 0	83
Yugoslavia	1973	261	124, 4	169	1975	290	127, 6	167
Oceanía								
Australia	1969	182	147, 7	83	1972	2 297	160, 6	81

47 - PERSONAL DE SALUD Y HABITANTES POR MEDICO, POR PAISES SELECCIONADOS

Países	Año	Personal de salud		Habitantes por médico	Año	Personal de salud		Habitantes por médico
		Total (a)	De ellos: médicos			Total (a)	De ellos: médicos	
Mundial	...	...	...	...	...	...	...	...
Africa								
Argelia	1969	6 530	1 698	8 192	1976	4 118(1)	3 475	4 942
Angola	1969	2 535(2)	524	10 363	1973	3 498(2)	383	15 404
Congo	1975	2 274(2)	213	6 338	1976	1 924(2, 4)	190	...
Etiopía	1972	374(1)	350	73 314	1976	4 524	340	93 966
Guinea	1973	1 252	188	22 394	1976	1 831	277	15 100
Mozambique	1967	2 201	443	16 230	1971	2 303	510	16 392
Nigeria	1973	12 013	2 343	25 463	1975	24 023	1 248	14 814
Tanzania	1973	3 924	494	27 572	1975	5 290	797	18 482
América del Norte								
Canadá	1975	220 026	39 104	584	1976	49 617(1)	40 130	574
Costa Rica	1974	4 229(2)	1 213	1 622	1975	5 091	1 293	1 524
Cuba	1976	36 821	10 671	894	1977	41 398	13 908	694
El Salvador	1974	5 298	1 083	3 592	1976	4 558	1 116	3 745
Jamaica	1970	1 889	710	2 817	1974	4 351	570	3 509
Honduras	1974	2 789	874	3 352	1975	3 527	919	2 992
México	1972	38 000(3)	38 000	1 385	1974	74 448	31 571(4)	...
Panamá	1974	4 918	1 313	1 234	1975	1 273(1)	1 251	1 335
Puerto Rico	1969	13 449(4)	3 127	879	1973	14 557	3 479	848
Estados Unidos	1973	1 794 431	338 111	622	1976	1 910 443(7)	348 443	617
Trinidad Tobago	1974	2 235	494	2 157	1975	2 481	550	1 964
América del Sur								
Argentina	1973	81 646	53 684(4)	473	1975	...	48 693	521
Bolivia	1970	4 852	2 143	2 301	1974	5 317	2 583	2 117
Brasil	1972	100 594	48 726	2 025	1974	105 728(2, 5)	62 743	1 648
Colombia	1973	25 889	10 625	2 184	1975	...	13 000	1 818
Ecuador	1973	8 143	3 109	2 165	1975	...	3 520	2 017
Guyana	1969	2 386	194	3 814	1974	259(1)	237	3 249
Perú	1972	26 962	8 023	1 802	1977	...	10 514	1 556
Paraguay	1974	4 067	1 370	1 875	1975	4 082	2 229	1 189
Uruguay	1972	4 592	3 250	911	1975	...	3 983	700
Venezuela	1975	45 458	13 108	915	1976	17 885(1)	14 211	870
Asia								
Filipinas	1970	14 000(3)	14 000	2 632	1975	26 240	13 480	3 154
India	1975	248 100	146 000	4 097	1976	259 900	154 000	3 961
Iraq	1975	8 733	4 500	2 471	1976	9 135	4 547	2 555
Japón	1974	514 208	126 822	880	1976	568 702	133 416	845
Mongolia	1970	6 479	2 172	594	1974	7 772	2 604	538
Siria	1975	4 432	2 400	3 063	1977	5 175(2)	3 119	2 529
Europa								
Bulgaria	1975	57 154	18 770	465	1976	60 395	19 312	453
Checoslovaquia	1975	130 311	35 383	418	1976	134 150	36 858(8)	404
España	1973	55 356	51 743	673	1975	58 446 (8, 9)	55 000	647
Francia	1974	38 743(8)	77 143	681	1975	368 976 (8)	77 882	678
R. D. A.	1975	39 020(1)	31 300	538	1976	40 205 (1)	32 097	523
Italia	1973	109 166(3)	109 106	500	1974	281 709 (8, 9)	114 244	...
Reino Unido (10)	1971	240 800	62 000	787	1974	263 847	64 600	761
Hungría	1975	73 515	21 127	499	1976	78 321	24 053	439
Polonia	1975	203 865	58 226	584	1976	200 132 *	55 772 *	615 *
Portugal	1975	29 768	11 101(8)	851	1976	30 218(2, 8)	11 863	817
Rumania	1973	67 578	25 870	805	1976	71 646	28 568	750
URSS	1974	1 984 500	697 400	363	1976	864 600(1)	811 100	299
Yugoslavia	1974	76 573	24 920	849	1976	88 210	27 150	792
Oceanía								
Australia	1966	94 401	13 697	847	1972	17 972 3	17 972	721

NOTAS A LAS TABLAS DEL CAPITULO INTERNACIONAL

TABLA No. 2:

1. La población incluye a los nacionales que viven en el extranjero que ascienden a 268 868, según el censo de 1966.
2. Excluye la población de la zona del canal.
3. Estimado no revisado de acuerdo con el último censo.
4. Estimaciones de Naciones Unidas. Ajustes derivados de estimaciones regionales de población.

TABLA No. 4:

1. Estimado preparado por la División de Población de Naciones Unidas para 1970-1975.

TABLA No. 5:

1. Para 1967.
2. Los datos corresponden a la población argelina solamente.
3. Para 1963.
4. Estimados preparados por la División de Población de Naciones Unidas para 1970-1975.
5. Para 1966.
6. Para 1965.
7. Para 1972.
8. Para 1973.
9. Para 1960-61. Más detalle véase el Anuario Demográfico de 1977.
10. Para 1955.
11. Para 1970.
12. Estimado, más detalle véase el Anuario Demográfico.
13. Para 1976.
14. Para 1975.
15. Para 1974.
16. Para 1977.
17. No hay disposición para la palabra "divorcio" en el sentido que se utiliza aquel.
18. Los datos se basan en una encuesta por muestreo.
19. Para 1968.
20. Para 1971.
21. Los datos se basan en los proyectos de registro por muestreo y excluye unos pocos estados en los cuales el muestreo no se comenzó hasta después.

NOTAS A LAS TABLAS DEL CAPITULO INTERNACIONAL
(Continuación)

TABLA No. 6:

1. Producción por establecimientos industriales nula o insignificante.
2. Doce meses finalizando el 10 de septiembre del año señalado.
3. Producción neta, es decir, excluye el uso de la estación.
4. Doce meses finalizando el 30 de junio del año señalado.
5. Doce meses comenzando en abril del año señalado.
6. Anterior a 1970, se excluyen los datos de las Islas Azores y Madeira.

TABLA No. 7:

1. Los datos originales sobre producción se han brindado en unidades de capacidad o volumen.
2. Los datos de producción incluyen los condesados de gas.

TABLA No. 8:

1. El total mundial excluye, China, URSS y la R. P. D. de Corea, pero incluye estimados para Antigua, Malasia Peninsular y Martinica.
2. Fuente: Burô de Minas de Estados Unidos.
3. Incluye los productos hechos de carbón.
4. Excluye la operación de las plantas de destilación.
5. Incluye nafta.

TABLA No. 9:

1. El total mundial excluye, China, URSS y la R. P. D. de Corea, pero incluye estimados para Antigua, Malasia Peninsular y Martinica.
2. Fuente: Burô de Minas de Estados Unidos.
3. Incluye combustible para turbinas de combustión.

TABLA No. 10:

1. Los datos no incluyen el acero para fundir, hecho en las fundiciones operadas por compañías no productoras de lingotes.
2. Fuente: Burô de Minas de Estados Unidos.
3. Doce meses finalizando el 30 de junio del año señalado.

TABLA No. 11:

1. Contenido de los concentrados.
2. Envío desde las minas.
3. Níquel refinado en óxidos y sales vendido, níquel matte exportado, níquel recuperable en concentrados enviados a las plantas procesadoras.

NOTAS A LAS TABLAS DEL CAPITULO INTERNACIONAL
(Continuación)

TABLA No. 11: (Conclusión)

4. Fuente: Burô de Minas de Estados Unidos.
5. Fuente: Metallgesellschaft Akteengesellchaft (Frankfurt).

TABLA No. 12:

1. Incluye los fonógrafos.
2. Enviar de la fábrica (o desde la fábrica).
3. Doce meses finalizando el 30 de junio del año señalado.
4. Excluye los radio fonógrafos.
5. Producción de los principales establecimientos solamente.
6. Los datos se refieren a los establecimientos grandes y medianos solamente.
7. Fuente: Oficina Estadística de la Comunidad Europea (Luxemburgo).

TABLA No. 13:

1. Fuente: Burô de Minas de Estados Unidos.
2. Doce meses finalizando el 10 de septiembre del año señalado.
3. Doce meses comenzando el 10 de abril del año señalado.
4. La producción en las plantas que tienen licencia gubernamental solamente.
5. Sal refinada.
6. Los datos se derivan del impuesto pagado sobre la venta de sal.
7. Doce meses comenzando el 1 de abril del año señalado.
8. Anterior a 1974, excluye sal de roca.
9. Doce meses finalizando el 30 de junio del año señalado (Australia, comenzó en 1969).
10. Anterior a 1974, excluye sal de mar.

TABLA No. 14:

1. Incluye datos de las plantas gubernamentales operadas privadamente.
2. La fortaleza del ácido no se ha reportado.
3. Incluyendo el ácido sulfúrico regenerado.
4. Doce meses finalizando el 30 de junio del año señalado.

TABLA No. 15:

1. Doce meses finalizando el 30 de junio del año señalado.
2. Incluye neumáticos para motos.
3. Incluye neumáticos para los vehículos que operan fuera de la carretera.

NOTAS A LAS TABLAS DEL CAPITULO INTERNACIONAL
(Continuación)

TABLA No. 16:

1. Fuente Burô de Minas de Estados Unidos.
2. Doce meses finalizando el 10 de septiembre del año señalado.
3. Alcance incompleto.

TABLA No. 17:

1. Los datos se refieren sólo a las Islas Azores y Madeira.
2. Cifras oficiales comunicadas directamente a la Oficina de Naciones Unidas.

TABLA No. 18:

1. Excluye China, Paquistán y los países que producen cantidades limitadas de harina de trigo.
2. Incluyendo harina de otros granos.
3. Doce meses finalizándo el 30 de junio del año señalado.
4. Excluye la sêmola.
5. Fuente: Estadísticas mundiales sobre trigo.
6. Doce meses, finalizando el 30 de junio del año señalado.
7. Producción de los principales establecimientos.
8. Doce meses comenzando el 10 de abril del año señalado.

TABLA No. 19:

1. Datos estimados de fuentes no oficiales.
2. Ventas por cervecerías.
3. Doce meses finalizando el 30 de septiembre del año señalado.
4. Doce meses finalizando el 30 de junio del año señalado.
5. Anterior a 1977, doce meses finalizando el 30 de junio del año señalado.
6. Excluye bebidas malteadas.
7. Producción de los principales establecimientos.
8. Los datos se refieren a los establecimientos grandes y medianos solamente.
9. Doce meses finalizando el 1 de abril del año señalado.

NOTAS A LAS TABLAS DEL CAPITULO INTERNACIONAL
(Continuación)

TABLA No. 20:

1. Los datos se refieren a toneladas métricas.
2. Envíos previos a 1969.
3. Doce meses finalizando el 30 de junio del año señalado.
4. Doce meses comenzando el 10 de abril del año señalado.
5. Ventas de las principales fábricas que emplean 25 personas o más.

TABLA No. 21:

1. Excluye China y la R. P. D. de Corea.
2. Datos originales en unidades de pesos.
3. Doce meses finalizando el 10 de septiembre del año señalado.
4. Envíos anteriores a 1969.
5. Doce meses finalizando el 30 de junio del año señalado.
6. Producción de los principales establecimientos solamente.
7. Fuente: Departamento de Agricultura de Estados Unidos.
8. Los datos se refieren solamente a los establecimientos grandes y medianos.
9. Doce meses comenzando el 10 de abril del año señalado.
10. Los cigarros incluyen los cigarrillos.
11. Ventas de las principales fábricas que emplean 25 personas o más.

TABLA No. 30:

1. Se refiere a todas las frutas cítricas.

TABLA No. 32:

1. Incluye toronjas.

TABLA No. 33:

1. Plátano fruta.
2. Plátano vianda.

TABLA No. 40:

1. Una tonelada aproximadamente 20 400 huevos.

TABLA No. 43:

1. Se refiere al total de aves.

NOTAS A LAS TABLAS DEL CAPITULO INTERNACIONAL
(Conclusión)

TABLA No. 44:

1. Fuente: Compañía Americana de Teléfonos y Telégrafos.
2. Al 31 de marzo del año siguiente.
3. Al 30 de junio del año señalado.

TABLA No. 46:

1. Establecimientos gubernamentales solamente (administrados por una autoridad gubernamental a cualquier nivel ya sea central o local).
2. Alcance desconocido.
3. Datos incompletos.

TABLA No. 47:

1. Sólo médicos y estomatólogos.
2. Sólo médicos y enfermeras.
3. Sólo médicos.
4. Personas empleadas en servicios gubernamentales o en el Ministerio de Salud solamente.
5. Personal en los hospitales solamente.
6. El cálculo de este dato se basa en el concepto de la nota No. 4.
7. Excluye los osteópatas e incluye los estomatólogos en 1975.
8. Los estomatólogos y odontólogos que están en curso de Post grado especializado de medicina están incluidos entre los médicos y no entre los dentistas.
9. No todas las personas registradas son residentes y trabajan en el país (los fallecidos, jubilados, emigrados, etc., no siempre son excluidos cada año).
10. Sólo Inglaterra y Gales.

(a) Comprende médicos, estomatólogos y enfermeras.

INDICE
DE MATERIAS

- A -

Abejas
–, acopio de miel 157
–, producción de miel y cera 80
Accesorios para bombas, importación 178
Accesorios y piezas, importación 177-180, 197-202
Accidentes, causas de muerte 253, 254
Aceites vegetales crudos, importación 164, 173, 191,192
Aceites vegetales fijos, importación 173
Aceites y grasas lubricantes, producción 92
Aceites vegetales refinados
–, distribución 135, 136
–, producción 95
Acero
–, acero común 92
–, –, producción 92
–, laminados
–, –, importación 175, 193, 194
Acetileno, producción 93
Acido sulfúrico, producción 93
Acopio
–, de productos agrícolas 147-156
–, –, índice 158, 159
–, de productos pecuarios 157
Actividad artística, indicadores seleccionados 224
Actividad de carga y descarga y de expedición 50-53
Actividades (de cultura y arte)
–, artísticas de aficionados 224
–, cinematográficos 227
–, de bibliotecas, galerías de arte y museos 225
–, de zoológicos, acuarios y jardines botánicos 225
Acuarios 225
Acumuladores
–, importación de accesorios y piezas 179
–, producción 93
Aéreo, transporte 50, 51, 112, 114-122
Aficionados, actividades artísticas 224
Agricultura cañera 64, 65, 50, 51
Agricultura no cañera 64, 65, 50, 51
Agropecuario 59-82
Aguacate, acopio 154
Ají, acopio 151
Ajo
–, acopio 151
–, distribución 135, 136
Ajuares de casa, distribución 137, 139
Ajustadores, distribución 137, 139
Alambre de púas
–, importación 176
–, producción 92
Alambres eléctricos para enrrollado de motores, producción 93
Alambres y cables eléctricos con aislamiento hasta 1 kv, producción 93
Alambres y cables eléctricos desnudos, producción 93
Alambres y cables telefónicos, producción 93
Albergues 259, 260
Alcohol
–, A - B - C 96
–, desnaturalizado 96
–, etílico
–, –, exportación 185,186
Algodón en fibras, importación 172, 189,190
Alimentaria, industria 50-53, 86, 87, 95
Alimentos, rama de la industria (véase además: productos alimenticios) 50, 51
Almacenes, red comercial 134
Almohadas, distribución 137, 139
Altitudes principales 8
Alumnos aprobados 215-220
–, de formación de personal docente 218
–, de la educación de adultos 219
–, de la educación especial 220
–, de la educación media general 216
–, de la educación primaria 215
–, de la educación superior 220
–, de la educación técnica y profesional 217
Alumnos externos 214
Alumnos graduados 215-220
–, de especialistas de nivel medio superior 219
–, de formación de personal docente 218
–, de la educación de adultos 219
–, de la educación media general 216
–, de la educación primaria 215
–, de la educación superior 220
–, de la educación técnica y profesional 217
Alumnos internos 214
Alumnos matriculados 215-220
–, en la educación de adultos 219
–, en la educación especial 220
–, en la educación media general 216
–, en la educación primaria 215
–, en la educación superior 220
–, en la educación técnica y profesional 217
Alumnos, número de, por 10 000 habitantes 213
Alumnos que terminaron el año escolar 215-220
–, de formación de personal docente 218
–, de la educación de adultos 219
–, de la educación especial 220
–, de la educación media general 216
–, de la educación primaria 215
–, de la educación superior 220
–, de la educación técnica y profesional 217
Alumnos semi-internos 214
Alzadoras de caña, importación 176, 195,196
Ambulancias, importación 180
Amoniaco anhidro
–, importación 174
–, producción 93
Ampulas, producción 94
Anomalías congénitas, causa de muerte 253, 254
Antinfecciosas, hospitales 246-250
Antituberculosos, hospitales 246-250
Antracita, importación 173
Aparejos para levantar pesos, importación 177
Apicultura, indicadores seleccionados 79
Aplanadoras, importación 177

Area de Cuba 3
Arena para la construcción, producción 94
Arrabio, importación 175
Arrastres, importación 180
Arroz
–, acopio 148
–, arroz consumo 95
–, –, distribución 135, 136
–, importación 171, 187, 188
–, fertilizantes aplicados 73
–, índice de acopio 158
–, indicadores de la fertilización 73
–, siembras 71, 72, 73
–, superficie regada 72
Atletas participantes en competencias deportivas internacionales 241
Automotores, transporte 50, 51, 112, 114, 115, 117-123
Automóviles
–, distribución 138, 140
–, importación 179
Automóviles y autos rurales, importación 180, 199, 200
Automóviles y pisicorres, importación 179
Avena, importación 171
Aves
–, acopio 157
–, existencia 77
Azúcar crudo
–, distribución 135, 136
–, exportación 171
–, producción 89, 90, 95
–, precio promedio de venta 203
–, rendimiento industrial 88, 90
Azucarera, indicadores fundamentales de la industria 88
Azucarera, industria 50-54, 86, 87, 95
Azúcar refino
–, distribución 135, 136
–, precios promedio de venta 203
–, producción 90, 95
Azúcar y sus derivados 163, 169
Azufre, importación 173
Azulejos, producción 94

- B -

Bahías naturales principales 6
Balance de la superficie de la caña de azúcar 67
Baldosas de terrazo, producción 94
Balnearios minero-medicinales 246, 247
Bancos de sangre 246
Barcos de pesca
–, existencia en la flota del alto 98
–, importación 180, 201, 202
–, producción 93
Barcos de travesía, importación 180, 201, 202
Barcos, importación de accesorios y piezas 180
Barnices, producción 93
Barras de acero corrugadas, producción 92
Batidoras y licuadoras, distribución 138, 140
Bebidas alcohólicas
–, distribución 135, 136
–, exportación 169, 183, 184
–, producción 96
Bebidas y tabaco
–, exportación 164, 169
–, industria 50-54, 86, 87, 96
–, producción 86, 87, 96
Becarios
–, de la educación de adultos 219
–, de la educación especial 220
–, de la educación media general 216
–, de la educación primaria 215
–, de la educación superior 220
–, de la educación técnica y profesional 217
–, de la educación de formación de personal docente 218
Berenjena, acopio 151
Bermuda (pastos), siembras 71
Bibliotecas, actividades 225
Bicicletas de transporte, distribución 138, 140
Bienes de capital, importación 163
Bienes de consumo, importación 163
Bienes intermedios, importación 163
Blenorragia, morbilidad 252, 253
Blusas y blusones
–, distribución 137, 139
–, producción 95
Bombas para agua de uso general, producción 93
Bombas para agua para pozos profundos, importación 177, 197, 198
Bombillos incandescentes, distribución 138, 140
Boniato
–, acopio 147
–, distribución 135, 136
–, siembras 71, 72
Botellas y frascos de vidrio, producción 94
Bronquitis, enfisema y asma, causa de muerte 253, 254
Bujías para encendido, importación 179
Bulldozers, importación 177, 197, 198
Buques de la Flota Mercante Cubana
–, de carga 125, 126
–, de pasaje 126

- C -

Cables de acero, importación 176
Cacao
–, acopio 156
–, exportación 169
–, importación 172
–, siembras 71
Café
–, acopio 155, 156
–, exportación 169
–, importación 172
–, café tostado
–, –, distribución 135, 136
–, fertilizantes aplicados 73
–, siembras 71, 72

–, superficie regada 72
Calabaza
–, acopio 151
–, distribución 135, 136
–, siembras 72
Calzado de cuero
–, distribución 137, 139
–, producción 95
Calzado de piel artificial, distribución 137, 139
Calzado de trabajo, distribución 137, 139
Calzado de vestir, distribución 137, 139
Calzado ortopédico, distribución 137, 139
Calzado plástico
–, distribución 137, 139
–, producción 94
Calzado textil (tennis), distribución 137, 139
Cámaras cinematográficas, distribución 138, 140
Cámaras fotográficas, distribución 138, 140
Cámaras para neumáticos, producción 94
Camas
–, de asistencia médica y social 247, 248
–, dotación normal 247
–, en unidades de servicio de salud pública 247
–, reales 248, 249, 250
Camiones, importación 180, 201, 202
Camisas
–, distribución 137, 139
–, producción 95
Campeonatos mundiales celebrados en Cuba, por deportes 240
Camping 259, 260
Caña de azúcar
–, balance de la superficie 67
–, fertilizantes aplicados 70
–, molida por día efectivo 88, 89
–, molida total 88
–, producción agrícola 68
–, rendimiento agrícola 68
–, siembras 67, 69, 71, 72
–, siembras perdidas 67
–, siembras por épocas 69
–, superficie cosechada 68
–, superficie existente 67, 69
–, superficie regada 72
Caoba, plantaciones realizadas 82
Capacidad de riego creada
–, convencional 107
–, por aspersión 107
Capacidad promedio de vehículos
–, de carga 123
–, de pasajeros 118
Caramelos y confituras, producción 95
Carbón vegetal, estructura del consumo 97
Cardiovascular, hospitales de cirugía 246-250
Carga
–, arribada y expedida por puertos cubanos 123, 124
–, tráfico producido 120, 121
–, transportada 119, 120
Carne de cerdo en bandas
–, distribución 135, 136
–, producción 95
Carne deshuesada de res
–, distribución 135, 136
–, producción 95
Carne fresca de aves
–, distribución 135, 136
–, producción 95
Carnes en conserva
–, distribución 135, 136
–, importación 171
–, producción 95
Carretas para caña
–, importación 176, 195, 196
–, producción 93
Carreteras, longitud 108, 112
Carreteras y caminos construidos 108
Cartón gris, producción 94
Cartón linner kraft, producción 94
Cartoncillo para corrugar, producción 94
Cartulina, producción 94
Casas, cabañas, bungalows 259, 260
Casas de huésped 259, 260
Casuarina, plantaciones realizadas 82
Caucho, importación 174, 193, 194
Causas de muerte 253, 254
Cebada, importación 171
Cebolla
–, acopio 151
–, distribución 135, 136
–, importación 172
–, siembras 71, 72
Cedro, plantaciones realizadas 82
Cemento gris, producción 94
Centros de ceba 104
Centros de crías de terneros 104
Centros porcinos 104
Centros de toros 104
Cera, producción 80
Cereal lacteado y preparado, importación 171
Cereales
–, acopio 148, 149
–, cereales y derivados
–, –, distribución 135, 136
–, –, importación 171
–, siembras 71, 72
Cerveza
–, distribución 135, 136
–, producción 96
Cigarrillos
–, distribución 138, 140
–, exportación 169, 183-186
–, producción 96
Cigarrillos negros, producción 96
Cinematográfica, producción 227
Cinematógrafos 227
Cines de 16 mm.
–, espectadores 227
–, funciones 227
Cines de 35 mm.
–, espectadores 227

173

–, funciones 227
Círculos infantiles 209, 210
–, promedio de niños asistentes 210
–, promedio de niños matriculados 210
–, número de madres beneficiadas 209, 210
–, personal técnico educacional 209
–, unidades y capacidades 209
Circos 224
Cirugía cardiovascular, hospitales 246–250
Cítricos
–, acopio 152, 153
–, distribución 135, 136
–, exportación 169, 183, 184
–, índice de acopio 159
–, siembras 71, 74
–, superficie existente 74
–, superficie regada 72
Clima, principales indicadores 20
Clínicas mutualistas 246–250
Clínicas, según número de camas 246
Cloruro de potasio, importación 174
Cobre concentrado
–, exportación 170
–, producción 93
Cobre electrolítico, importación 176
Cocinas, distribución 138, 140
Cocinas de gas, producción 93
Cocinas de kerosene, producción 93
Coco seco y de agua
–, acopio 155
Coke, importación 173
Col
–, acopio 152
–, siembras 72
Colchones y colchonetas
–, distribución 137, 139
–, producción 95
Colmenas, existencia 80
Combinadas de arroz, importación 176
Combinadas y trilladoras, importación 176
Combustible diesel (gas oil)
–, importación 173
–, producción 92
Combustible doméstico, estructura del consumo neto 97
Combustible, industria 50–54, 86, 87, 92
Comercio al por mayor
–, distribución 132, 133, 135, 137, 138, 141, 143, 144
–, valor de la circulación mercantil 132–134
Comercio exterior 161–202
Comercio interior 129–160
Compactadores, producción 93
Competencias deportivas
–, participantes de nivel escolar 237
–, participantes de nivel social 236
Competencias deportivas internacionales, participantes 241
Compotas de frutas
–, distribución 135, 136
–, importación 172
–, producción 95
Compresores de construcción, importación de accesorios y piezas 178
Compresores, importación de otros 177
Compresores industriales, importación 177
Comunicaciones 50, 51, 112, 126, 128
Confecciones, industria 50–54, 86, 87, 95
Coníferas 82
Conservas de frutas, distribución 135, 136
Conservas de frutas y vegetales
–, distribución 135, 136
–, exportación 169
–, producción 95
Conservas de tomate
–, distribución 135, 136
–, producción 95
Conservas de vegetales, distribución 135, 136
Construcción 50, 51, 99–108
Construcción de maquinaria no eléctrica, industria 50–54, 86, 87, 93
Construcción y montaje, producción bruta 102
Consultas en unidades de servicios de salud pública 248–250
Consumo
–, neto de combustible doméstico 97
–, neto de energía (estructura) 97
Correas de transmisión, importación 175
Costas de Cuba, longitud 3
Cromo refractario
–, exportación 170
–, producción 92
Cuerdas de rayón, producción 93
Cuero, industria 50–54, 86, 87, 95
Cueros vacunos frescos, producción 95
Cultivos fibrosos, siembra 71
Cultivos oleaginosos, siembras 71
Cultura y Arte 221–230
Cultura física, participantes 242
Cunicultura, indicadores seleccionados 79
Cuñas tractoras, importación 180
Chocolate, distribución 135, 136

– D –

Danza 224
Defunciones
–, de niños menores de 1 año 35–37
–, por poliomielitis 252
–, por sexo y grupos de edades 41
–, totales 35–37
Demoliciones
–, de caña de azúcar 67
–, de los cítricos 74
Densidad de población 3
Deportes y cultura física 231–242
Detergentes
–, distribución 138, 140
–, producción 93
Diabetes mellitus, causa de muerte 253, 254
Días
–, con lluvia 20
–, de molida en la producción azucarera 88, 89
–, efectivos en la producción azucarera 88
Difteria, morbilidad 252, 253
Distancia promedio

–, de una tonelada 122
–, de un pasajero 116
Distribución
–, del comercio al por mayor 132, 133, 135, 137, 138, 141, 143, 144
–, de la red minorista 133, 136, 139, 140, 142, 145, 146
–, de productos alimenticios 135, 136
–, de productos industriales 137-140
Distribución de la fuerza de trabajo, por categoría ocupacional 58
Distribución de la tierra de acuerdo a su uso
–, en unidades agropecuarias 65
–, –, por forma de propiedad 65, 66
–, –, en el sector estatal y privado vinculado 65
–, –, atendiendo a la actividad principal 66
División político-administrativa 3
Divorcios 35-40
Donantes de sangre 251

- E -

Educación 203-220
–, adultos 214, 219
–, especial 214, 220
–, indicadores generales 211-213
–, juvenil 212
–, media general 216
–, media 214
–, prescolar 214
–, primaria 214, 215
–, superior 214, 220
–, técnica y profesional 217
Elaboración de proyectos para la construcción, producción bruta 102
Electricidad
–, generación industrial 97
–, generación bruta 97
Electrodos para soldar, producción 93
Electrotécnica y electrónica, industria 50-54, 86, 87, 93
Energía eléctrica
–, producción industrial bruta 50-54, 86
–, producción 92
–, valor de la producción mercantil 87
Energía, estructura neta del consumo 97
Enfermedades bacterianas (principales sepsis), causa de muerte 253, 254
Enfermedades cerebrovasculares, causa de muerte 253, 254
Enfermedades de declaración obligatorias, morbilidad 252, 253
Enfermedades del corazón, causa de muerte 253, 254
Enfermedades diarréicas agudas, morbilidad 252, 253
Enfermedades respiratorias agudas, morbilidad 252, 253
Enfermeras y auxiliares de enfermería 246
Enteritis y otras enfermedades diarréicas, causa de muerte 253, 254
Envases de aluminio, producción 93
Envases de madera, producción 94
Envases para tabacos, producción 94
Envases plegables, corrugados y parafinados, producción 94
Equido (véase ganado équido) 76
Equino (véase ganado equino) 76
Equipos agrícolas, importación de accesorios y piezas 178, 197, 198
Equipos automotrices, importación de accesorios y piezas 180, 191, 202
Equipos de garaje, importación 178
Equipos de garaje, importación de accesorios y piezas 179
Equipos de laboratorio, importación 180
Equipos de oficina, importación de accesorios y piezas 177
Equipos de radio-comunicación, importación 177
Equipos ferroviarios, importación de accesorios y piezas 179, 199, 200
Equipos industriales de aire acondicionado y refrigeración, producción 93
Equipos para soldadura eléctrica, importación 179
Equipos pesados, importación de accesorios y piezas 178
Equipos y máquinas de construcción, importación de accesorios y piezas 178, 199, 200
Escarpines y calcetines, distribución 137, 139
Escuelas 211, 215-220
–, de educación de adultos 211
–, de educación especial 211
–, de educación juvenil 211
–, de educación media general
–, –, secundarias básicas 211
–, –, preuniversitarios 211
–, de formadores de maestros 104
–, de la educación primaria 211
–, de Idiomas 211, 219
–, vocacionales 211, 216
Esfera no productiva
–, salario devengado 57
–, salario medio anual 57
–, promedio de trabajadores 57, 58
Esmaltes, producción 93
Esponjas, exportación 170
Establecimientos comerciales y alimentación pública 134
Estambre, distribución 137, 139
Estomatólogos 246
Estructuras de acero, producción 93
Estructura de la fuerza de trabajo, por categoría ocupacional 58
Estructura de la población residente 30
Estructura de la producción agropecuaria 65
Estructura porcentual
–, de la carga arribada y expedida 124
–, de la carga transportada 119
–, de la existencia promedio de vehículos de pasajeros 117
–, de pasajeros transportados 114
–, del tráfico de pasajeros 116
–, del tráfico producido 121
Eucaliptus, plantaciones realizadas 82
Excavadoras, importación 177, 197, 198

Existencia
-, de aves 77
-, de barcos de pesca de la Flota del Alto 98
-, de buques de la Flota Mercante 125, 126
-, de colmenas 80
-, de embarcaciones de la Flota de Plataforma 98
-, de ganado équido 76
-, de ganado ovino y caprino 79
-, de ganado porcino 76
-, promedio
-, -, de vehículos de carga 122
-, -, de vehículos de pasajeros 117, 118
Exposiciones 225
Exportaciones 163-166, 169, 170, 181-186
Extensión superficial 3

- F -

Facultad obrero campesina (FOC) 211-213, 219
Farmacéuticos 246
Faros instalados en las costas 4, 5
Ferroviario, transporte 50, 51, 112, 114-116, 119-123
Fertilizantes
-, aplicados 73
-, balanceados 70
-, completos 93
-, importación 174, 191, 192
-, mezclados 93
-, nitrogenados 70
-, producción 93
Fibras de asbesto cemento, importación 175
Fibras textiles, importación 172, 175
Fiebre tifoidea, morbilidad 250, 253
Flotas pesqueras 98
Folletos
-, producción 94
-, publicados 226
Forestal, superficie 65, 66
Forestales, plantaciones realizadas 82
Forestal y elaboración de la madera, industria 50-54, 86, 87, 94
Fósforos manufacturados
-, distribución 138, 140
-, producción 94
Frentes fríos 23
Frijoles
-, acopio 149
-, distribución 135, 136
-, importación 172, 189, 190
-, índice de acopio 158
-, siembras 71, 72
-, superficie regada 72
Fruta bomba
-, acopio 155
-, siembras 71
Frutales, siembras 71
Frutas
-, acopio 152-155
-, distribución 135-136
-, índice de acopio 159
Frutas y legumbres
-, exportación 169
-, importación 171
Fuel oil (véase petróleo combustible) 92, 173
Fuerza de trabajo 58
Fundas, distribución 137, 139

- G -

Galerías de arte, actividades 225
Galletas
-, distribución 135, 136
-, producción 95
Galletas de sal
-, distribución 135, 136
-, producción 95
Galletas de soda, distribución 135, 136
Gallinas ponedoras
-, existencia 77, 78
-, existencia de aves de reemplazo 77, 78
-, existencia de aves de reemplazo de reproductoras 77, 78
Ganadería 50-54, 64-66
Ganado caprino, existencia 79
Ganado équido, existencia 76
Ganado equino, existencia 76
Ganado ovino, existencia 79
Ganado porcino
-, acopio 157
-, entrega a sacrificio 76
-, existencia 76
-, tasa de mortalidad 76
Ganado vacuno
-, acopio 157
-, inseminación artificial 80, 81
Gas licuado de petróleo, producción 92
Gas manufacturado, producción 92
Gas natural, producción 92
Gas oil (véase combustible diesel) 92
Gasolina de motor
-, importación 173
-, producción 92
Generación bruta de electricidad 97
Glicerina refinada
-, exportación 170
-, producción 94
Grado de polarización del azúcar 88, 90
Graduados
-, de especialistas de nivel medio superior 219
-, por grupos de especialidades de la educación superior 220
Granjas avícolas 104
Granos
-, acopio 148, 149
-, siembras 71, 72
Grasas, distribución 135, 136
Grasas hidrogenadas, producción 95
Grúas, importación 176, 197, 198
Grupos electrógenos
-, importación 179
-, accesorios y piezas 179
-, -, importación 179
Guayaba
-, acopio 154

–, siembras 71
Guinea (pastos), siembra 71
Gusanos para válvulas, importación 178

- H -

Harina animal para pienso, importación 172
Harina de maíz, distribución 135, 136
Harina de trigo
–, distribución 135, 136
–, importación 171, 189, 190
–, producción 95
Harina vegetal para pienso, importación 172
Helados
–, distribución 135, 136
–, producción 95
Henequén, siembras 71
Hepatitis infecciosa, morbilidad 252, 253
Herbicidas
–, aplicación 70
–, importación 174, 191, 192
Herramientas neumáticas, importación 177
Hidróxido de sodio (sosa cáustica)
–, importación 174
–, producción 93
Hígado, vísceras y otros aprovechamientos, distribución 135, 136
Hilazas de rayón, producción 93
Hogares
–, de ancianos 246, 247
–, de impedidos físicos y mentales 246, 247
–, de recuperación infantil 246, 247
–, maternos 246, 247
Hojalata, importación 176, 193, 194
Hormigón, producción de productos 94
Hortalizas
–, acopio 150-152
–, distribución 135, 136
–, fertilizantes aplicados 73
–, índice de acopio 158
–, siembras 71, 72
–, superficie regada 72
Hospitales 246-250
Hospitales y clínicas, según número de camas 246
Hoteles de apartamento 259, 260
Hoteles y moteles 259, 260
Huevos
–, acopio 157
–, distribución 135, 136
–, producción 77
Humedad relativa 20
Huracanes 21

- I -

Idiomas, escuelas 211, 219
Impedidos físicos y mentales, hogares 246, 247
Implementos agrícolas, importación 176, 195, 196
Importaciones 163, 164, 167, 168, 171-180, 187-202
Indicadores fundamentales de trabajo y salarios 57
Indicadores generales de la educación 211-213
Indicadores generales de los círculos infantiles 209
Indicadores globales 47-54
Indicadores seleccionados
–, de la inseminación artificial 80
–, de la producción azucarera 88
–, del desarrollo de las comunicaciones 128
–, del arroz 73
–, de los cítricos 74
–, del riego 72
–, del tabaco 74
–, en la actividad artística 224
Indices de variación de la distribución
–, del comercio al por mayor 141, 143, 144
–, de la red minorista 142, 145, 146
–, de productos alimenticios 141, 142
–, de productos industriales 143-146
Industria 83-98
Industria gráfica 50, 51, 86, 87, 94
Infantiles, hospitales 246-250
Influenza y neumonía, causa de muerte 253, 254
Ingresos en unidades de servicio de salud pública 248-250
Inmunizaciones por tipo de vacuna 251
Insecticidas, producción 93
Inseminación artificial 80
Instalación de tuberías a la red de acueductos y alcantarillados
–, agropecuarias 107
–, a la población e industria 107
–, escolares 107
Intercambio comercial 163
Internados de secundaria básica 104
Inventario de equipos fundamentales utilizados en la construcción 108

- J -

Jabón de lavar
–, distribución 138, 140
–, producción 93
Jabón de tocador
–, distribución 138, 140
–, producción 93
Jardines botánicos 225
Juegos deportivos centroamericanos y del caribe, medallas ganadas por Cuba 238
Juegos deportivos centroamericanos y del caribe, títulos ganados por Cuba 238
Juegos deportivos panamericanos, medallas ganadas por Cuba 239
Juegos deportivos panamericanos, títulos ganados por Cuba 239
Juegos olímpicos, títulos y medallas ganadas por Cuba 240

- K -

Kenaf, siembras 71
Kerosene
–, distribución 138, 140
–, producción 92

- L -

Ladrillos de barro, producción 94
Laminados de acero, importación 175, 193, 194
Lámparas, distribución 138, 140
Lámparas para uso del hogar, producción 96
Lámparas para uso industrial, producción 96
Latifolias
–, nuevas plantaciones 82
–, plantaciones forestales realizadas 82
–, superficie forestal 82
Lavadoras, distribución 138, 140
Leche
–, acopio 157
–, distribución primaria 75
–, distribución 135, 136
–, producción 75, 79
Leche condensada
–, importación 171, 187, 188
–, producción 95
Leche condensada y evaporada, distribución 135, 136
Leche en polvo
–, importación 171
–, producción 95
Leche en polvo y dietética, distribución 135, 136
Leche evaporada, producción 95
Leche pasterizada y cruda
–, distribución 135, 136
–, producción 95
Leña, estructura del consumo neto 97
Leprológicos, hospitales 246-250
Libretas escolares, producción 94
Libros, producción 94
Libros publicados, títulos 226
Limón
–, acopio 153
–, siembras 71, 72
Líneas aéreas y longitud 113
Líneas de transporte de pasajeros por ómnibus 112, 113
Líneas telefónicas en servicio 127
Literatura y Arte
–, ediciones publicadas 226
–, literatura infantil 226
–, literatura juvenil 226
Locomotoras, importación 179
Longitud de las costas en las islas 3
Longitud de las vías de comunicaciones 112
Losetas hidráulicas, producción 94
Lubricantes, importación 173

- LL -

Lluvia
–, total media 9-13
–, media anual 14

- M -

Madera aserrada
–, importación 172, 189, 190
–, producción (del país) 94
Madera, importación 172
Maíz
–, siembras 71, 72
–, superficie regada 72
Maíz en grano
–, acopio 148
–, importación 171, 189, 190
Maíz tierno, acopio 148
Majagua, plantaciones realizadas 82
Madres beneficiadas por círculos infantiles, número 209, 210
Malanga
–, acopio 147
–, distribución 135, 136
–, siembras 71, 72
Maltas
–, distribución 135, 136
–, producción 96
Mamey, acopio 155
Mandarina
–, acopio 153
–, siembras 72
Manganeso, exportación 170
Mango
–, acopio 154
–, siembras 71
Manteca de cerdo
–, distribución 135, 136
–, importación 172, 189, 190
–, producción 95
Mantequilla
–, distribución 135, 136
–, importación 171, 187, 188
–, producción 95
Maquinaria y material de transporte, importación 164, 166
Máquinas de afeitar eléctricas, distribución 138, 140
Máquinas de coser, distribución 138, 140
Máquinas de oficina, importación 177
Máquinas herramientas, importación 177, 197, 198
Máquinas herramientas, importación de accesorios y piezas 178
Mariscos frescos y congelados, distribución 135, 136
Marítimo, transporte 50-54, 112, 114, 124
Marquillas para cigarros, producción 94
Martillo vibrador, importación de accesorios y piezas 178

Martinetes, importación de accesorios y piezas 178
Materiales refractarios, producción 94
Materiales de construcción, industria de 50-54, 86, 87, 94
Materia prima para productos farmacéuticos, importación 173, 191, 192
Materias destinadas a la alimentación de animales, importación 172, 189, 190
Maternidad, hospitales 246-250
Matrícula (véase alumnos matriculados) 215-220
Matrícula en círculos infantiles, promedio 210
Matrimonios 35-37
Medallas ganadas por Cuba en competencias internacionales 238-240
Medias
-, distribución 137, 139
-, producción 94
Medicamentos de uso veterinarios, producción 94
Medicamentos, importación 174, 191, 192
Médicos 246
Medios de transporte, distribución 138, 140
Melón
-, acopio 152
-, siembras 72
Metales no ferrosos, importación 176
Mezcladoras hormigoneadoras, importación 177
Migración externa 38-40
Miel de abejas
-, acopio 157
-, producción 80
Mieles finales
-, exportación 169, 171
-, producción 88, 95
Millo en grano, acopio 149
Minería y Metalurgia
-, ferrosa 50, 51, 86, 87, 92
-, no ferrosa 50, 51, 87, 93
Ministerio de la Construcción, viviendas terminadas 103, 104
Mochilas y atomizadores, importación 178
Montacargas, importación 177
Morbilidad por enfermedades de declaración obligatoria 252, 253
Morbimortalidad por poliomielitis 252
Mortalidad general 38-40
-, general 38-40
-, infantil 38-40
-, perinatal 38-40
Mortalidad perinatal I, 35-37
Mosaicos (véase losetas hidráulicas) 94
Moteles 259, 260
Motocicletas, importación 180
Motocicletas, importación de accesorios y piezas 180
Motocicletas y motonetas, distribución 138, 140
Motoniveladoras, importación 177
Motores de petróleo estacionarios, importación de accesorios y piezas 178
Motores de petróleo, importación de accesorios y piezas 178
Motores de petróleo, importación de otros 176, 195, 196
Motores eléctricos, importación 179
Motores estacionarios diesel, importación 174, 195, 196
Mototraíllas, importación 177
Movimiento demográfico 26, 35-37
-, tasas 25, 38-40
Movimiento migratorio 25, 27, 42-46
Muebles
-, distribución 138, 140
-, producción 94
Museos 225
Música
-, culta 224
-, popular 224

- N -

Nacidos vivos 35-40
Nacimientos por sexo y grupos de edades de la madre 41
Napier, siembras 71
Naranja agria, acopio 153
Naranja dulce
-, acopio 153
-, demoliciones 74
-, distribución 135, 136
-, siembras 71, 72, 74
Natalidad 38-40
Neumáticos
-, importación 174, 193, 194
-, producción 94
Neurológicos, hospitales 246-250
Niños asistentes a los círculos infantiles, promedio 210
Niños matriculados en círculos infantiles, promedio 210
Niños menores de 1 año
-, defunciones 35-37
-, principales causas de muerte 254
Níquel más cobalto
-, exportación 170, 185, 186
-, producción 93
Nitrato de amonio
-, importación 174
-, producción 93
Nubocidad media 20
Número de alumnos
-, por 10 000 habitantes 213
-, según régimen de estudio 214
Número de excursiones
-, ingresos 260
-, participantes 260
Nupcialidad 38-40

- Ñ -

Ñame
-, acopio 148
-, distribución 135, 136
-, siembras 72

- O -

Obras escolares terminadas 104
Obras seleccionadas y sus capacidades terminadas por el MICONS 104
Ocuje, plantaciones realizadas 82
Oftalmológicos, hospitales 246-250
Oleaginosas, siembras 72
Ollas de presión
-, distribución 138, 140
-, producción 93
Omnibus
-, importación 180, 201, 202
-, líneas de transporte de pasajeros 112, 113
-, pasajeros transportados 114, 115
-, producción 93
Oncológicos, hospitales 246-250
Ortopédicos, hospitales 246-250
Otras confecciones, distribución 137, 139
Otras actividades industriales 50-54, 86, 87, 96
Oxido de níquel más cobalto
-, exportación 170, 186, 187
-, producción 93
Oxígeno, producción 93

- P -

Países seleccionados, exportaciones e importaciones 165-168, 181-202
Palanquillas de acero, producción 92
Paludismo, morbilidad 252, 253
Pan
-, distribución 135, 136
-, producción 95
Pangola, siembras 71
Papa
-, acopio 147
-, distribución 135, 136
-, importación 172
-, siembras 71, 72
-, superficie regada 72
Pantalones
-, distribución 137, 139
-, producción 95
Papel de imprenta y escribir
-, importación 175
-, producción 94
Papel gaceta, importación 175
Papel kraft, importación 175
Papel y la celulosa, industria 50-54, 86, 87, 94
Parotiditis infecciosa, morbilidad 252, 253
Partes, piezas y accesorios de maquinarias y equipos para la industria azucarera, producción 93
Participantes
-, en actividades deportivas
-, -, de nivel escolar 237
-, -, de nivel social 235
-, en actividades y competencias deportivas recreativas 242
-, en competencias deportivas
-, -, de nivel escolar 237
-, -, de nivel social 236
-, -, internacionales 241
-, en cultura física 242
-, en excursiones nacionales 260
Pasajeros
-, capacidad promedio de vehículos 118
-, líneas de transporte de ómnibus 112, 113
-, tráfico producido 115, 116
-, transportados 114, 115
-, -, estructura porcentual 114
Pasta dentífrica
-, distribución 138, 140
-, producción 93
Pastas alimenticias
-, distribución 135, 136
-, producción 95
Pastos cultivados y forrajes cultivados, siembras 71
-, superficie regada 72
-, superficie fertilizada 73
Películas exhibidas, según países de procedencias 228
Películas exhibidas por grupos de edades 229
Pepino
-, acopio 152
-, siembras 72
Perfiles de aluminio, producción 93
Perforadoras, importación de accesorios y piezas 178
Perfumes, maquillajes y cosméticos
-, distribución 138, 140
-, índice de variación de la distribución 144, 146
-, producción 94
Perinatales, causas de muerte 253, 254
Periódicos de información general 227
Personal docente
-, de formación de personal docente 211
-, de la educación de adultos 211
-, de la educación especial 211
-, de la educación juvenil 211
-, de la educación media general 211
-, de la educación primaria 211
-, de la educación superior 211
-, de la educación técnica y profesional 211
Personal facultativo del Ministerio de Salud Pública, plazas 246
Personal técnico educacional en círculos infantiles 209
Pescados frescos y congelados, distribución 135, 136
Pescados y mariscos congelados
-, distribución 135, 136
-, producción 95
Pescados y mariscos en conservas
-, distribución 135, 136
-, exportación 169
-, producción 95

Pescados y mariscos frescos y congelados, exportación 169, 181
Pescados y mariscos, importación 171, 187, 188
Pesquera, industria 50-54, 86, 87, 95
Pesticidas, importación 174
Petróleo combustible (fuel oil)
-, importación 173
-, producción 92
Petróleo crudo
-, importación 173
-, producción 92
-, procesado 92
Petróleo y productos derivados de él, importación 173, 191, 192
Peso promedio por tonelada de azúcar
-, azúcar crudo 203
-, azúcar refino 203
Picaduras para pipas, producción 96
Piedra triturada, producción 94
Pieles naturales, producción 95
Pienso
-, para ganado vacuno
-, -, producción industrial 96
Piezas de acero forjadas, producción 92
Piezas de acero fundidas, producción 92
Piezas de hierro fundido, producción 92
Pimiento
-, acopio 149
-, siembras 71, 72
Pinturas de aceite, producción 93
Piña, acopio 154
Planchas eléctricas, distribución 138, 140
Plantaciones forestales realizadas 82
Plantas completas, importación 179, 195, 196
Plátano fruta
-, acopio 154
-, distribución 135, 136
-, siembras 71, 72
Plátano vianda
-, acopio 154
-, distribución 135, 136
-, siembras 71, 72
Plywood, importación 175
Población 23-46
-, densidad 3
-, en edad laboral 40
-, fuera de edad laboral 40
-, media 35-37
-, residente 28-34, 40, 41
Policlínico 246-250
Poliomielitis, morbimortalidad 252
Politécnicos 104
Pollos de ceba, existencia 78
Porcino (véase ganado porcino) 76
Postal y telegráfico, servicio 117, 118
Precio promedio por tonelada de azúcar 202
Premios cinematográficos internacionales obtenidos 228
Presas y embalses
-, área de inundación 106
-, cantidad y capacidad 105, 106
-, construidas 7, 105
-, destinos 106
-, en construcción 106
-, tasa de incremento promedio de las capacidades 105
Principales alturas 8
Principales atenciones culturales realizadas a la caña de azúcar 70
Principales ríos 6
Principales ríos afluentes 6
Producción agropecuaria
-, valor de la producción 64
-, crecimiento relativo 64
-, estructura 65
Producción azucarera, indicadores seleccionados 88
Producción de azúcar
-, crudo 88, 89
-, refino 90
Producción bruta
-, del sector agropecuario 53, 54, 58, 61
-, del sector comunicaciones 53, 54, 58, 126
-, del sector construcción 53, 54, 58, 86, 87, 102, 103
-, del sector industria 53, 54, 58, 86, 87
-, del sector transporte 53, 54, 58, 112
-, otras actividades productivas 53, 54, 58
Producción extractiva de la silvicultura 82
Producción industrial
-, de productos seleccionados 92-96
-, valor de la 87
Producción terminada en el sector agropecuario 64
Productividad
-, del sector industria 58
-, del sector construcción 58
-, del sector agropecuario 58
-, del sector silvicultura 58
-, del sector transporte 58
-, del sector comunicaciones 58
-, otras actividades productivas 58
Producto social global 50, 51
Productos alimenticios
-, distribución 135, 136
-, exportación 164, 169
-, importación 164, 171
Productos de hormigón, producción 94
Productos de la industria deportiva, producción 96
Productos metálicos, industria 50-54, 86, 87, 93
Productos seleccionados, producción industrial 92-96
Promedio de trabajadores 57, 58
Proyectores cinematográficos, distribución 138, 140
Proyectores vista fija, distribución 138, 140
Puestos médicos rurales 246-250
Pulpa de bagazo, producción 94
Pulpa de madera, importación 172
Puntillas, producción 93

177

- Q -

Quesos
-, distribución 135, 136
-, importación 171, 187, 188
-, producción 95
Química 50-54, 86, 87, 93

- R -

Radiocomunicaciones 128
Radio, promedio semanal de horas transmitidas 229
Radio receptores
-, distribución 138, 140
-, producción 93
Recreativas, actividades y competencias 242
Recuperación infantil, hogares 246, 247
Red comercial de almacenes 134
Red de establecimiento comerciales y de alimentación pública 134
Reemplazo de gallinas ponedoras, existencias 77, 78
Reemplazo de reproductoras existencias 77, 78
Refractarios, producción de materiales 94
Refrescos y aguas minerales
-, distribución 135, 136
-, producción 96
Refrigeradores eléctricos, producción 93
Refrigeradores y congeladores, distribución 138, 140
Rehabilitación, hospitales 246-250
Relojes, distribución 138, 140
Rendimiento
-, agrícola del arroz 73
-, agrícola del tabaco 74
-, de la caña de azúcar 68
-, industrial del azúcar crudo 88, 90
-, por vacas en ordeño 75
Repostería
-, distribución 135, 136
-, producción 95
Reproductoras de aves, existencias 77, 78
Repuestos, importación
-, -, para máquinas de coser industrial 179
-, -, para máquinas de la industria alimenticia 179
-, -, para máquinas de la industria de artes gráficas 178
-, -, para máquinas de la industria del calzado 178
-, -, para máquinas de la industria del vidrio 178
-, -, para máquinas de la industria textil 178
Revistas
-, producción 94
-, publicadas 226
Ríos 6
Rodamientos, importación 178, 197, 198
Ropa exterior
-, distribución 137, 139
-, producción 95
Ropa interior
-, distribución 137, 139
-, producción 95
Rurales, hospitales generales 246-250

- S -

Sábanas, distribución 137, 139
Sacos de algodón y rayón, producción 95
Sacos de envases de fibras duras, importación 175
Sacos de kenaf, producción 95
Sacos multicapas, producción 94
Sal
-, sal común fina 93
-, -, distribución 135, 136
-, -, producción 93
Salario
-, devengado 57
-, promedio anual 57
Salario medio anual
-, nacional 57
-, por esferas y sectores 57
Saldo comercial exterior 163
Saldo migratorio
-, exterior 35-37, 45, 46
-, interno 45, 46
Salud pública 243-254
Sanitarios, muebles, producción 94
Sarampión, morbilidad 252, 253
Sayas
-, distribución 137, 139
-, producción 95
Sebo comestible, importación 173
Sebo industrial, producción 95
Sector agropecuario
-, crecimiento relativo 64
-, producción bruta 53, 54, 58, 64
-, producción terminada 64
-, promedio de trabajadores 57, 58
-, salario devengado 57
-, salario medio anual 58
Sector comercio
-, promedio de trabajadores 57, 58
-, salario devengado 57
-, salario medio anual 58
Sector comunicaciones
-, producción bruta 53, 54, 128
-, promedio de trabajadores 57, 58
-, salario devengado 57
-, salario medio anual 57, 58
Sector construcción
-, producción bruta 53, 54, 86, 102, 103
-, promedio de trabajadores 57, 58
-, salario devengado 57
-, salario medio anual 57, 58
Sector industria
-, promedio de trabajadores 57, 58
-, salario devengado 57
-, salario medio anual 57
-, valor de la producción 87
Sector privado 65, 67, 68, 69, 71

Sector transporte
-, producción bruta 53, 54, 112
-, promedio de trabajadores 57, 58
-, salario devengado 57
-, salario medio anual 57
Sedería, distribución 137, 139
Semi-internados de primaria 104
Servicio de radiocomunicaciones 128
Servicio postal 128
Servicios de alojamientos
-, establecimientos 259
-, habitaciones en establecimientos 259
-, plazas en los establecimientos 259
-, usuarios y ventas 260
Servicios agropecuarios 50-54, 64, 69
Servicios veterinarios realizados 81
Servicio telefónico 128
Servicio telegráfico 128
Siembras
-, con riego 67
-, de arroz 71, 73
-, de caña de azúcar 69, 71
-, de cítricos 71, 74
-, tabaco negro 71, 72
-, tabaco rubio 71, 72
Siembras perdidas
-, de caña de azúcar 67
-, del arroz 73
-, de los cítricos 74
Sífilis, morbilidad 252, 253
Silvicultura 50-54, 82
Sínter de níquel más cobalto
-, exportación 170, 185, 186-
-, producción 93
Siquiátrico, hospitales 246-250
Situación geográfica de Cuba 3
Sogas y cordeles de henequén
-, exportación 170
-, producción 94
Sosa cáustica
-, importación 174
-, producción 93
Suelas de cuero, producción 95
Suicidios y lesiones auto-infligidas, causa de muerte 253, 254
Sulfato de amonio, importación 174
Sulfato de potasio, importación 174
Sulfuro de níquel más cobalto
-, exportación 170, 183, 186
-, producción 93
Superficie agrícola 65, 67
Superficie beneficiada por obras de drenaje y protección 107
Superficie cosechada de caña de azúcar 67
Superficie cosechada de caña de azúcar, balance de la 67
Superficie de Cuba 3
Superficie existente, caña de azúcar 77, 79
Superficie fertilizada
-, de caña de azúcar 70
-, en la agricultura no cañera 73
Superficie forestal 82
Superfosfato simple
-, importación 174
-, producción 93
Sweaters, producción 97

- T -

Tabaco
-, en rama negro
-, -, exportación 169, 183, 184
-, en rama negro y rubio
-, -, acopio 74, 156
-, tabaco torcido
-, -, distribución 138, 150
-, -, exportación 169, 183, 184
-, -, producción 96
Tapas corona, producción 93
Tasa de morbimortalidad por poliomielitis 252
Tasa anual de crecimiento, de la población 28
Tasas demográficas 38-40
Tasas de morbilidad 252, 253
Teatro 224
Técnicos y auxiliares, personal facultativo del MINSAP 246
Tecnológicos 104
Tejidos
-, exportación 170
-, importación 175, 193, 194
-, producción 94
Tejidos de algodón
-, distribución 137, 139
-, importación 175
-, producción 94
Tejidos de lana
-, distribución 137, 139
-, importación 175
-, producción 94
Tejidos de lino
-, distribución 137, 139
-, importación 175
Tejidos de rayón
-, distribución 137, 139
-, importación 135
-, producción 94
Tejidos de seda, importación 175
Telefónico, servicio 127
Teléfonos y densidad 127
Telegráfico, servicio 128
Televisión, promedio semanal de horas transmitidas 230
Televisores, distribución 138, 140
Temperaturas
-, medias 15-18
-, máxima y mínima absoluta registrada 19
-, máxima media 20
-, mínima media 20
Territorio y clima 1-22
Tétanos, morbilidad 252, 253
Textil, industria 50-54, 86, 87, 94
Tierra, distribución de acuerdo con el uso 65, 66
Títulos ganados por Cuba en competencias internacionales 238-240
Tocadiscos, distribución 138, 140
Tomate
-, acopio 150
-, distribución 135, 136
-, siembras 71, 72

Toronja
–, acopio 153
–, siembras 72
Trabajadores, promedio de 57, 58
Trabajo y salarios 55-58
Trabajos de exploración geológica, perforación y geodesia, producción bruta 102
Tractocargadores, importación 176, 197, 198
Tractores, importación 176, 195, 196
Tráfico producido
–, de carga 120, 121
–, –, estructura porcentual 121
–, de pasajeros 115, 116
–, –, estructura porcentual 146
Traíllas
–, importación 177
–, producción 93
Trajes
–, distribución 137, 139
–, producción 95
Transformadores de distribución, importación 179
Transformadores de transmisión, importación 179
Transmisores y sus capacidades de servicio 230
Transporte 50-54, 109-128
Traviesas de madera
–, importación 172, 189, 190
–, producción 94
Trigo en grano, importación 171, 187, 188
Trituradoras, importación de accesorios y piezas 178
Tuberculosis, morbilidad 252, 253
Tubérculos y raíces
–, acopio 147, 148
–, distribución 135, 136
–, fertilizantes aplicados 73
–, índice de acopio 158
–, siembras 71, 72
–, superficie fertilizada 73
Tubería plástica eléctrica, producción 94
Tubos de acero, importación 176, 193, 194
Tubos de cobre, importación 176
Tubos de hierro fundido
–, importación 176
–, para acueductos, producción 92
–, para sanitarios, producción 92
Tubos fluorescentes, distribución 138, 140
Tumores malignos, causa de muerte 253, 254
Turismo y descanso 255-260
Turrones, producción 95

- U -

Unidades comerciales minoristas 134
Unidades del servicio postal y telegráfico 126
Unidades de servicios del Ministerio de Salud Pública 246
Unidades y capacidades de los círculos infantiles 209
Urea
–, importación 174
–, producción 93

- V -

Vacuno (véase ganado vacuno) 75, 80, 81
Vagones y vagonetas, importación 179
Valor de la circulación mercantil minorista
–, comercio al por menor 133, 134
–, alimentación pública 134
Vaquerías 104
Varicela, morbilidad 252, 253
Varones por cada 1 000 hembras 28
Vehículos de carga
–, capacidad promedio 123
–, existencia promedio 122
Vehículos de pasajeros
–, capacidad promedio 118
–, existencia promedio 117, 118
Ventiladores, distribución 138, 140
Vestidos
–, distribución 137, 139
–, producción 95
Veterinarios, servicios realizados 81
Vías férreas
–, importación de accesorios y piezas 179, 199, 200
–, longitud 112
Vidrio plano, producción 94
Vidrio y la cerámica, industria 50-54, 86, 87, 94
Viento, dirección y rapidez predominante 20
Villas turísticas 259, 260
Vinos
–, distribución 135, 136
–, producción 96
Viviendas terminadas 103, 104
Vuelos, longitud 113

- X -

- Y -

Yogurt
–, distribución 135, 136
–, producción 95
Yuca
–, acopio 147
–, siembras 72
–, yuca dulce
–, –, acopio 147
–, –, distribución 135, 136
–, yuca agria, acopio 148

- Z -

Zafras azucareras 91, 92
Zapatos (véase calzado) 95, 137, 139
Zoológicos 225