PATRIA

ORGANO OFICIAL DE LA DELEGACION DEL PARTIDO REVOLUCIONARIO CUBANO

PERIODICO FUNDADO POR JOSE MARTI

SE PUBLICA LOS MIERCOLES Y LOS SABADOS

Entered as Second Class Matter at the New York, N. Y. Post Office, March 15th 1892.

AÑO VI. 24 DE FEBRERO DE 1897. NUM. 329.

SEGUNDO ANIVERSARIO

El dia 24 de febrero de 1895 se anunció para Cuba como uno de esos truenos formidables tras los cuales se desencadena la tempestad. Otra vez lanzaba su reto el pueblo cubano á sus obcecados dominadores. Otra vez se disponía á la lucha y al sacrificio, sin medir ni el tamaño, ni la duración de sus esfuerzos.

Dos años van cumplidos desde ese día memorable. Dos años de batallar incesante contra un enemigo diez veces superior en número, y que renueva sus fuerzas sin cesar; de lidiar sin descanso contra las argucias de una diplomacia sin escrúpulos; de resistir al torrente de los dicterios, de las calumnias que propala por el mundo una prensa venal ó complaciente. Dos años de lágrimas y sangre, de ruinas y desolación; en que han caído troncharlas en flor millares de preciosas vidas, en que han quedado vacíos incontables hogares, en que ha vuelto á presenciar el mundo el luctuoso espectáculo de un pueblo entero que se desparrama por las tierras extranjeras, porque en la suya dominan, como plagas apocalípticas, la miseria, los tormentos, la proscripción y la muerte.

Los que han quedado en la patria pelean sin tregua ó auxilían á los que pelean, siempre de cara al peligro, enteros é invencibles en su sed heroica de sacrificio. Los que han salido de la patria tienen puesto el pensamiento y el corazón en sus hermanos que batallan, y olvidan los rigores del presente y las amenazas del porvenir, por enviarles la pólvora y el rifle, que conquistan la libertad. Un mismo espíritu de abnegación funde en su fuego purificador el alma de todos los cubanos. De esta tremenda prueba, se levanta, en la unidad grandiosa de su aspiración sublime, la patria redimida, y justifica su derecho á la libertad y á la independencia.

El que quiera apreciar debidamente el problema cubano, y tal es el deber de los espíritus imparciales, no debe perder de vista este aspecto superior de nuestra renovada lucha contra la tiranía española. Su aspecto militar, con ser tan extraordinario, su aspecto político, con ser tan intrincado, pasan en cierto modo al segundo plano, así que se destaca su grandioso aspecto moral.

Cuándo un pueblo demanda y busca, á través de los más formidables obstáculos, y con tan inquebrantable constancia, un cambio en su organización y en su vida, es cerrar los ojos á la evidencia el desconocer que se siente atacado por un cáncer muy profundo. Cuando un pueblo se lanza sin titubear al sacrificio, es porque se siente poseído de su derecho, y porque considera preferible el aniquilamiento á la degradación. Cuba ha querido y quiere curarse de la terrible infición de cuatro siglos de tiranía española. Y Cuba firme, inquebrantable en su derecho á la vida y á la libertad, ha preferido arrostrar los más estupendos peligros á consumirse lentamente en la podredumbre de la esclavitd. Si á su resolución se niega el dictado de heróica, la conciencia humana ha perdido el concepto del heroísmo.

Pero el cubano tiene por su parte muy viva la conciencia de su deber cívico, y procede en consecuencia. Estos dos años terribles han acrisolado aún más su amor patrio. Con su solo esfuerzo, y las simpatías de los amigos de la libertad humana esparcidos por el mundo, ha sostenido la guerra contra España, manteniendo enhiesta la bandera de la República de un extremo á otro de la Isla; y ha quebrantado de tal modo los formidables ejércitos que han tratado de sojuzgarlo, que no parece distante el momento en que sus operaciones se paralicen, y el desconcierto acabe de reducirlos á la impotencia. Al mismo tiempo ha sacudido la máquina política de España, postrando su crédito, consumiendo sus fuerzas políticas, haciendo tambalear el trono y despertando el enconado espíritu de facción, que ha de consumar la obra de ruina á que la condenan su codicia y sus crímenes seculares.

La obra que han realizado los patriotas en estos dos años es inmensa. Y la han realizado, porque su espíritu ha correspondido á su gran intento, como si en cada uno se hubiera transfundido alguna porción del alma heróica que dió la señal para que se lanzara su pueblo á la conquista del derecho. El cubano sabe y debe saber que la obra que le confió Martí es ante todo una obra moral. Porque lo es, nos cuesta tan cruentos sacrificios. Porque lo es, en esta hora consagrada al recuerdo, podemos pensar con honda tristeza, con dolor profundo, pero sin postración ni desgarramiento, en tantas heróicas víctimas, que nos han ido marcando la senda gloriosa de la redención. En todos los de la legión heróica, que han caído, para no levantarse más, en todos los que gimen en el lecho del dolor ó en las cadenas de las mazmorras españolas; en todos los que tiemblan ante los ojos del esbirro que quisiera registrarles la conciencia; en todos los que de un modo ú otro, en su cuerpo ó en su alma, padecen y sufren por Cuba.

Y después de cumplido este piadoso deber, volvamos la conciencia hácia ese otro no menos sagrado, no menos imperioso de la tarea patriótica cotidiana; y despojándonos, ante el altar de la patria, de las escorias de la pasión y del egoísmo, comprendamos una vez más que esos que han muerto por nosotros nos mandan vivir, mientras vivamos, imitando su ejemplo y haciéndonos dignos de su sacrificio.

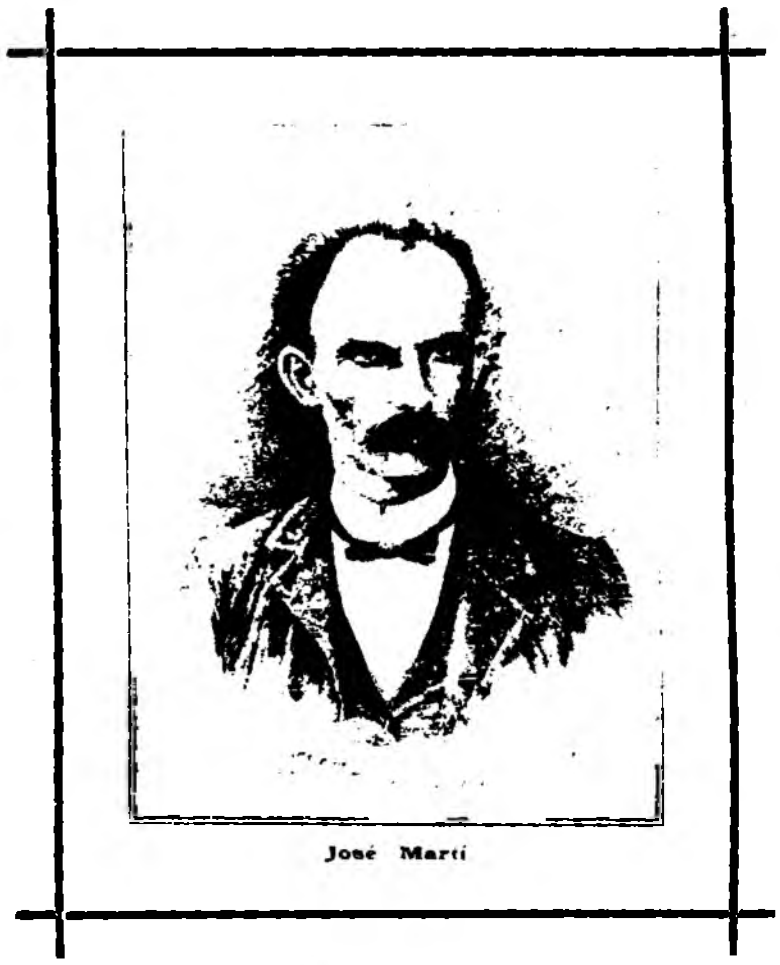

José Martí

A MARTI.

Vedle cruzar la mar embravecida
En débil barco, peregrino errante,
Llevando sus empresas de gigante
A la Patria infeliz siempre oprimida.

Vedle después como en la lid reñida,
Esgrimiendo el acero centellante,
Al grito "¡libertad!" logra triunfante
Hallar la muerte y encontrar la vida!

Coloso de la tierra americana,
Jamás el mundo eclipsará su gloria;
Que si el plomo traidor cortó sus brios,

Una vida mejor tendrá mañana
En las páginas bellas de la historia
El héroe inolvidable de "Dos Rios

Dr. Pedro Piñero de Villegas.

¡24 DE FEBRERO!

EL GRAN MEETING

Esta noche, en *Lenox Lyceum*, calle 59 y Madison Ave., tendrá lugar el gran *meeting* conmemoración de la gloriosa fecha del 24 de Febrero.

Allí pronunciarán discursos los señores Yero, Fajardo, Lancis, Sanguily, Diaz Guerra y Varona; allí, congregada la emigración cubana de Nueva York y los simpatizadores de la causa de Cuba, rendirán tributo de admiración á los héroes, dedicarán amantísimo recuerdo á los hermanos que combaten por la dignidad y la felicidad de todos y por la independencia de la patria. Será esta una fiesta grandiosa. En ella se glorificará la inolvidable fecha del 24 de Febrero de 1875, dia en que comienza la redención de la patria; en ella, invocando la memoria de los mártires sublimes, haremos constar de una vez para siempre nuestro firme propósito: ser ó no ser, INDEPENDENCIA Ó MUERTE!

MARTIROLOGIO

Vuelven las columnas de PATRIA á enlutarse con la relación de los cubanos inhumanamente fusilados en las ciudades. Desde el 17 de noviembre, últimos que consignamos, se han sucedido los siguientes:

Noviembre 21.—En Matanzas, Agapito Ramirez y Juan Arcia Rodríguez.

Noviembre 27.—En la Habana, Antonio López Coloma, jefe del movimiento revolucionario de Ibarra—hecho prisionero en marzo de 1895, á pesar de estar comprendido en el decreto de indulto del general Calleja, le tuvieron año y medio encerrado en uno de los lóbregos calabozos del Morro y al fin le condenaron á muerte. Como al marchar esposado, al lugar de la ejecución diera vivas á Cuba, el oficial español que mandaba la escolta, le abofeteó, proceder indigno y propio de un hombre cobarde, del que con nosotros ha protestado toda la prensa americana.

Noviembre 18.—En Puerto Principe, Felipe Trunfero, Andrés León y Facundo Vega.

Noviembre 23.—En Sagua la Grande, Regino González y González.

Noviembre 28.—En la Habana, Quintín Hernández y Hernández, natural de la Habana, de 20 años.

Diciembre 7.—En Matanzas, Jacinto Collado y Rodríguez.

Diciembre 19.—En Matanzas, el alférez del ejército cubano, moreno, Pedro González Maya, natural de Cárdenas, de 32 años.

Enero 4 de 1897.—En la Habana, Francisco Padró, natural de Unión de Reyes, de 28 años.

Enero 12.—En la Habana, Leocadio Rodríguez y Rodríguez, natural de Cayajabos, de 28 años.

Enero 13.—En la Habana, Claudio Pérez Medel, natural de Huelva, 45 años, y á su hijo José Pérez García, natural de Bejucal, de 19 años.

Los sicarios de Weyler, llevan su infamia y su maldad hasta inmolar uno de los suyos, porque padre, antes que todo amparaba á su hijo y el hecho de sacrificarlos juntos, es el refinamiento de la perversidad.

Enero 22.—En Santa Clara, Ingnacio Hernández y Domingo Niebla.

Enero 29.—En Santiago de Cuba, Manuel Alas Lleras.

Febrero 1.º—En la Habana, Antono Perdomo Guzmán, natural de Güines, de 35 años y Enrique Selles Osma, de la Habana, DE 18 AÑOS.

Todos los procedimientos para vejar y martirizar á los cubanos emplea España sin tasa ni medida, no le basta asesinar pacíficos en

los campos, fusilar en las ciudades, deportar en masas, lleva su perversidad hasta dejar á estos morir de hambre y de frío. El *Heraldo* de Madrid del 21 dice: «Ayer llegaron á Málaga 40 deportados cubanos, la mayoría son jóvenes, algunos de *17 años*, estaban enfermos demacrados, ateridos de frío y casi desnudos. La situación de estos desdichados era muy deplorable.»

En esa misma condición embarcaron en la Habana el dia 10 del corriente, en el vapor *Alfonso XII*, unos 70 presos políticos. El espectáculo que ofrecieron por las calles, atados de dos en dos, unidas las parejas por una soga común, entre bayonetas; el hecho de mancornar á Valentín el ex-verdugo de la Habana, con Eduardo Varela y Segueira, antiguo redactor de *La Lucha* y en la actualidad director de *El Pueblo* de Puerto Príncipe, produjo tan profunda y triste impresión, que hasta los españoles de la calle de Mercaderes, por donde expresamente los pasearon, los contemplaron con silencioso recogimiento y hasta con indignación.

La continua sucesión de tantos crímenes y de tantas iniquidades no tienen precedente en la historia de la ferocidad humana, y lo más sorprendente es que aún no han hecho vibrar las fibras sensibles de los pueblos cultos, que con su indiferencia cómplices se hacen de tantos horrores.

DE CUBA LIBRE

Villas, enero 30 de 1897.

Sr. Director de PATRIA:

Mi estimado amigo:

Aquí nos tiene usted en territorio de las Villas, batiendo el cobre de lo lindo. Pasamos la gran trocha del Júcaro á Morón, la trocha número 2, donde los españoles han enterrado tantos hombres y tanto dinero; la pasamos sin la menor novedad, sin perder un hombre, ni un cartucho; pasaron todas las fuerzas al mando del General en Jefe, pasó el Gobierno, al cual estoy incorporado, y pasó al fin la impedimenta, sin más que amagar una carga á los españoles, que huyeron como liebres, á ponerse en salvo dentro de sus fuertes. ¡Corren bien los hijos del Cidi

Desde ayer, 28, por la mañana, estamos atacando á Arroyo Blanco, pueblo importante, situado á diez leguas de Sancti Spíritus y diez y seis de Ciego de Avila. Empezamos la danza, con siete metrallazos del cañón pneumático, patente Dudley, que vino en la expedición de Miguel Betancourt. Uno solo basto para destruir el fuerte en que se hizo blanco. Lo dejó tan mal parado que la guarnición lo evacuó en el acto.

Aunque dije que habíamos empezado la zambra con el saludo del cañón, no es rigurosamente exacto; porque antes de formalizar el asedio el general hizo una intimación en forma al comandante militar español, que es un tal Federico Escobar, criollo por más señas, dándole aviso de que podía dejar salir á las mujeres y niños, para que no sufriesen las consecuencias del bombardeo; pero el muy bárbaro se negó en redondo, contestando que todos morirían juntos Así entienden esos bizarros las leyes de la humanidad. Conviene que el mundo conozca estos actos de la fría barbarie española.

El bombardeo hasta hoy se ha dirigido solo contra los fuertes.

Hoy á las dos y media de la tarde intentaron los sitiados hacer una salida, y asaltar la trinchera en que tenemos la pieza; figurándose que estaba con poca custodia. La criada les salió respondona, porque nuestra gente estaba prevenida y era en número suficiente para tenerlos á raya, y algo más. Tuvieron que volver grupas más que de prisa y meterse en el fuerte, con varias bajas Nosotros no sufrimos ninguna.

Ayer sí las tuvimos, durante un despliego de las fuerzas de caballería que dispuso el general Gómez á las ocho y media de la mañana. La operación se llevó á cabo, llevando al frente al gobierno, bajo una lluvia de balas de los enemigos, que como disparaban á cubierto, tiraban con brío Tuvimos un capitán muerto y siete caballos heridos, entre ellos el del secretario particular del Presidente y otro de un ciudadano de su escolta.

Los sitiados esperan refuerzos de Sancti Spiritus ó del Ciego: pero no nos hemos de estar mano sobre mano, y su trabajo les ha de costar ver la cara al comandante Escobar.

El enemigo por estos lugares se encuentra tan desmoralizado como en Camagüey y Oriente. No sale de sus fortificaciones, aunque le pasemos por las narices. Para obligar lo á pelear, tenemos que atacar los poblados De otro modo se esterniza dentro de sus muros. Tienen los españoles hábitos de macao. Ya usted sabe lo que hay que hacer para que el macao deje la concha. En nuestro caso la candela tiene que ser mucha metralla. En esta fase de la campaña, la artillería es para nosotros de primera necesidad.

Por cartas recientemente recibidas del Camaguey, hemos sabido que los españoles quitaron la torre heliográfica que tenían allí. De modo que nuestra provincia nativa, con excepción de la capital y la línea ferrea, es toda nuestra, toda Cuba Libre.

En cambio de esta buena noticia, hemos sabido que continúan en aquella ciudad los atropellos de las señoras más connotadas. Parece que la órden de perseguir á los que tengan allegados en las filas del Ejército Libertador es general. A Conchita Agramonte, á pesar de sus años y merecimientos, la han llevado á la cárcel, solo por ser madre de una legión de patriotas. La misma suerte ha corrido la esposa del valiente Lope Recio. Son muchas las que han sufrido estos ultrajes, con que nos pagan los españoles la generosidad que observamos con cuantos caen en nuestras manos. Así responden al carácter humanitario que hemos querido imprimir á la guerra. De Santiago de Cuba, Manzanillo y Sancti Spíritus llegan noticias de los mismos atropellos contra señoras cubanas, por el delito de amar á su país é interesarse por los miembros de su familia que estan con las armas en las manos.

El espíritu entre nosotros muy levantado Cada dia reina mayor entusiasmo en nuestras filas. Todos á una estamos poseídos de la misma aspiración: libertar á Cuba. Adelante.

Suyo affmo.

EL CORRESPONSAL.

EN FILADELFIA

En la noche del 11 del corriente tuvo lugar en el *Baptist Temple* de Filadelfia, una hermosa fiesta organizada por una de las Secciones de la importante sociedad titulada *Christian Endeavor Association*. La primera parte de dicha fiesta fue musical, y terminado el concierto, hablaron el señor Fidel G. Pierra, y el Rev. doctor Doger.

Tuvo ocasión, una vez más, nuestro amigo, de tratar la cuestión cubana, y la escogida concurrencia, compuesta de hombres de letras, profesores y maestras, oportunidad de aplaudir al señor Pierra, convenciéndose de la justicia de nuestra causa y del eterno proceder de la infame España, cuyo dominio en América, gracias al heroismo de los cubanos, para honra de la humanidad y en beneficio de la civilización, hállase ya en sus postrimerías.

Tributamos también nosotros nuestro aplauso al incansable propagandista, y le alentamos para que persevere en su meritoria empresa de hacer ver al mundo el derecho que nos asiste y el esfuerzo que realiza un pueblo digno por romper sus cadenas infamantes y conquistar su independencia.

LOS DUEÑOS DE CUBA

Habla el españolísimo *Heraldo de Madrid*:

"Dispensados en España los personajes políticos de guardar el octavo mandamiento de la Ley de Dios, no puede sorprendernos que nieguen con afectada cólera los tratos y conferencias de Washington acerca de las reformas de Cuba.

Por desgracia, es este un secreto á voces, del que no queda en el mundo nadie que no se haya enterado. Los periódicos americanos refieren con pelos y señales la discusión á que el asunto ha dado lugar entre España y los Estados Unidos. Sábese la verdad en todas las cancillerías de Europa. La banca israelita conoce al minuto el giro y aspecto de las negociaciones, y lo convierte en mercancía que lleva acto seguido á las Bolsas de Paris y Londres. Los únicos que no parecemos al corriente de lo que pasa, somos los españoles, aún cuando ya hay motivo para sospechar que estamos haciendo el papel de ignorantes de estos tratos ignominiosos, sólo porno confesarnos deshonrados.

No hay una negociación de carácter [illegible] es cierto; pero las bases, el sentido y aún el desarrollo de las reformas de Cuba, están siendo objeto de tratos con los Estados Unidos.

Antes que a la *Gaceta*, el gobierno español ha llevado sus proyectos á la Casa Blanca y á la secretaría de Mr. Olney.

El lápiz de Cleveland ha retocado en muchos puntos la obra del señor Canovas, y nuestro ministro no se defiende ya más que con escrúpulos semejantes á los que sintieron los gatos del apólogo: lo único que le pide es que no le hagan tragar el asador; que no parezca que da por fuerza lo que da, sino que lo da de grado; que no conste en ningún papel oficial que el Gobierno ha trasmitido á los políticos de Washington la soberanía efectiva de la Grande Antilla.

Un año ha, hubiéramos dicho, al saber estas cosas: ¡Qué vergüenza! Hoy solo nos atrevemos á exclamar: ¡Qué dolor! De tal suerte se ha ido deprimiendo el ánimo en nuestro país, bajo la doble acción de una guerra devastadora y de una política tan falaz como inepta.

No se ha querido que resistiéramos cuando podíamos. Ahora hay muchos españoles, quizás la mayor parte de los gobernantes, que á cualquiera costa desean verse libres de la pesadilla de Cuba.

En cierto modo, la nación hace el papel del esposo engañado, que se contenta con que el amante no pregone su triunfo. Más noble sería decirle, señalándo á la esposa. ¡Llévatela!

Enemigos de toda mediación extraña, como lo era hasta poco hace, el señor Cánovas, cuéstanos trabajo dar crédito á lo que leemos y oímos por todas partes, y nos produce honda amargura la insensibilidad con que el país asiste á los funerales de su imperio en América. Pero ¡que le hemos de hacer! Cuando los demás consienten lo que se está elaborando, en la idea de que por tales medios se alcanzará la paz anhelada; de que así acabará la horrible sangría que agota nuestras fuerzas; de que por ese camino volverán á los brazos de los suyos doscientos mil soldados españoles y cesarán de correr las lágrimas de tantas madres, no nos queda otro recurso que pasar resignados, aunque no convencidos, por ese trance dolorosísimo.

Enmudeceremos algún tiempo, vendrá luego la realidad, y ojalá no sea tal como la imaginamos. Porque si se hubiese sacrificado la dignidad nacional sin provecho alguno; si continuase la guerra después de otorgadas las reformas: si no volviera la dicha a los hogares en duelo y á los corazones lastimados por la ausencia de seres queridísimos; si la rebeldía y la traición encontrasen premios que no ha logrado la lealtad, y el término final de este largo calvario, aflojados los vínculos de la colonia con la metrópoli, fuese la pérdida de Cuba, faltaríale á la nación hasta el derecho de quejar. La opinión pública, tan responsable entonces como los Gobiernos, careceria de autoridad para acusarles del desastre."

El banquete del Lincoln Club

Al gran banquete dado en la noche del 12 del corriente, por el *Lincoln Club* en *Sweet's Hotel* de Grand Rapids, Mich., fueron invitados los señores Gonzalo de Quesada, encargado de negocios de la República Cubana en Washington, y su secretario el señor Ricardo Diaz Albertim.

La fiesta tenia por objeto celebrar el ochenta y ocho aniversario del nacimiento de Abraham Lincoln y fué una conmemoración espléndida bajo todos conceptos.

El joven y distinguido patriota cubano señor Quesada, tuvo oportunidad de emplear, una vez más, su talento y elocuencia en favor de nuestra amada causa. Allí, ante aquel concurso de personas prominentes, ante senadores y diputados de esta gran nación expuso la cuestion cubana, y en párrafos arrebatadores ratificó las declaraciones hechas últimamente por el gobierno de nuestra República y el ilustre General en Jefe del Ejército Cubano, declaraciones que son el lema grabado en el corazón de todo un pueblo heróico como el que más. Bien alto lo proclamó el señor Quesada: No lucha el pueblo cubano por reformas, sino por la independencia. Su resolución inquebrantable es esta: INDEPENDENCIA Ó MUERTE.

El señor Quesada recibió una merecida ovación y los aplausos respondían á cada uno de sus brillantes periodos, siendo objeto tanto él como el señor Albertini de las atenciones de la escogida concurrencia.

Nosotros, con el mayor gusto, tributamos también nuestro aplauso á los distinguidos compatriotas señores Quesada y Albertini.

UNA PROCLAMA

Con el mayor gusto reproducimos a continuación la hermosa proclama que firma la Junta Directiva del benemérito Club *Bravo y Maceo*, de Puebla, de Zaragoza, México

¡Adelante!

CLUB "BRAVO Y MACEO"

CUBA

La Libertad es sostenida y apoyada por todas las naciones civilizadas.

¿Quién podrá negar que todo el viejo y todo el nuevo Continente está fijo en la gran lucha que se desarrolla en esa Isla que se levanta orgullosa en la desembocadura del Golfo Mexicano?

¿Quién podrá decir que todo cerebro organizado, no piensa en este momento más que en la solución del difícil problema que la vetusta y obcecada España ha puesto al mundo entero con la sangrienta y terrible guerra de devastación y exterminio en contra de esa tierra de valientes que luchan por su independencia? Nadie, nadie; pues hasta entre los mismos españoles partidarios de la monarquía, hay hombres distinguidos por su talento y erudición, y ellos son los primeros que lanzan á su gobierno, verdades como ésta, condensadas en fluidos y elegantes versos: Oigamos á Gaspar Núñez de Arce.

«Á ESPAÑA»

Roto el respeto, la obediencia rota
De Dios y de la ley perdido el freno,
Vas marchando entre lágrimas y cieno,
Y aire de tempestad tu rostro azota.

Ni causa oculta ni razón ignota
Busques a mal que te devora el seno;
Tu iniquidad como sutil veneno,
Las fuerzas de tus músculos agota.

No esperes en revuelta sacudida
Alcanzar el remedio por tu mano,
¡O sociedad rebelde y corrompida!

Perseguiras la libertad en vano,
Que cuando un pueblo la virtud olvida,
Lleva en sus propios vicios el tirano.

Gaspar Núñez de Arce.

Y si así se expresan sus hijos, ¿cómo se expresarán los extraños?

Con razón nosotros nos levantamos y nos aliamos á los valerosos cubanos con el objeto de ayudarles a extirpar de su patria hasta el último gérmen de la tiranía, porque los consideramos en su desgracia, que no puede ser mayor que la de tener magnates extranjeros que rijan los destinos de la nación, contra la voluntad manifiesta de todos sus habitantes.

América no necesita del viejo continente para regir sus destinos. Los americanos todos somos republicanos, porque desde el nacer amamos a la libertad y nos sobran compatriotas ilustres para gobernarnos; en una palabra, no necesitamos de dos gobiernos, porque nos bastamos y nos sobramos.

A los cubanos nos ligan los vínculos de la sangre y la simpatía por su noble causa, y si esto no fuera bastante, bastaría para que los ayudásemos, los terribles relatos que diariamente trae la prensa, de la crueldad con que son perseguidos; pues los heridos, los enfermos y hasta los médicos y las hermanas de la caridad que los cuidan son asesinados sin piedad.

¡Poblanos! Ayudemos á los denodados cubanos que vierten su sangre por su independencia. No abandemos nuestra obra. Concurrid al Club todos los domingos y prestemos nuestro contingente moral. Ya lo veis, hasta en el último rincón de la República Mexicana, se está trabajando por ayudar á los cubanos en su obra de redención.

Puebla que siempre se ha distinguido por su patriotismo y sus ideas de Libertad, debe manifestar hoy que se llama para que tome parte en la ayuda de nuestros hermanos que gimen bajo el yugo de la más despótica de las tiranías, que siempre está dispuesta en favor de los que están aniquilados bajo el peso de la más odiosa esclavitud.

Pueba de Zaragoza, febrero de 1897.

LA JUNTA DIRECTIVA DEL CLUB.

NUESTROS GRABADOS

En el presente número de PATRIA, que ve la luz precisamente el día en que celebramos los cubanos el segundo aniversario de la actual guerra de Independencia, damos en primer término un fotograbado.—reproducción de la magnífica agua-fuerte del artista francés Mercier—que copia admirablemente las facciones del profeta mártir JOSÉ MARTI; y en la tercera plana la hermosa composición de Gribayidoff, dibujante de gran crédito, que representa al general MACEO despues de burlar el paso de la trocha de Mariel á Majana, horas antes de caer muerto por su patria, en una celada.